

IGREJA PRESBITERIANA DO BRASIL
XXXV SUPREMO CONCÍLIO

DESPACHO Arquivo

Aprovado

Pres. do SC/IBB

- Rec. 18/07/02

QUANTO AO DOCUMENTO n.º 026

EMENTA Proposta do Sinodo do Rio de Janeiro quanto a participação do Presidente e do Secretário Executivo no Conselho de Editoração, Impressão, Comunicação e Marketing.

Considerando:

1. Que conforme o Regimento Interno da Comissão Executiva do Supremo Concílio: Artigo 4, alínea d, o presidente do Supremo Concílio é membro ex-officio de todas as comissões do Supremo Concílio e dos Concílios inferiores;
2. Que cada conselho deliberativo nomeado pelo Supremo Concílio deve ser competente, autônomo e responsável na promoção dos interesses da Igreja;

O SUPREMO CONCÍLIO RESOLVE:





IGREJA
PRESBITERIANA
DO BRASIL

IGREJA PRESBITERIANA DO BRASIL
SÍNODO DO RIO DE JANEIRO

Rua Silva Jardim, 23 - CEP: 200505-060
Telefax: (021) 2464-8547

15 JUL 16 40 PM 000026
PROTÓCOLO
DESTINO: Leg. e Justiça
Ar/107/02



À
SECRETARIA EXECUTIVA DO
SUPREMO CONCÍLIO
A/c. Rev. Wilson de Souza Lopes
Mui Digno Secretário Executivo da IPB

Assunto: Documentos da Comissão Executiva do Sínodo do Rio de Janeiro
para a próxima Reunião Ordinária do Supremo Concílio.

Prezado Irmão,

Com a presente, vimos encaminhar através de V.Sa os documentos em anexo para a Reunião Ordinária do Supremo Concílio, a realizar-se a partir do dia 14 de julho próximo no Rio de Janeiro.

Aproveitamos para externar nossos protestos de estima e consideração.

No amor de Cristo,

Presbítero José Mandel Campelo
Secretário Executivo do SRI

DOCUMENTO: A PRESENÇA DA IGREJA EM ÓRGÃOS CHAVES

O Sínodo do Rio de Janeiro,

CONSIDERANDO:

1º) Ser muito importante a presença da Igreja em alguns Órgãos, Juntas, Conselhos ou Autarquias chaves para a vida da Igreja Presbiteriana do Brasil;

2º) Serem os eleitos homens escolhidos por Deus e apontados pelo voto do Supremo Concílio, portanto mercedores da nossa confiança, acatamento e submissão enquanto forem fiéis às Sagradas Escrituras.

3º) Ser de todo conveniente e oportuno manter a praxe de se ter o Presidente e o Secretário Executivo como membros natos de alguns órgãos chaves, onde a Igreja Presbiteriana do Brasil precisa ser ouvida sempre;

4º) Que tal presença e participação honram os conselhos e Autarquias onde eles estão;

RESOLVE PROPOR AO SC/IPB – 2002:

Determinar que no novo Conselho de Editoração, Impressão, Comunicação e Marketing, o Presidente do Supremo Concílio e o Secretário Executivo sejam considerados membros-natos.

Sala das sessões,





INSTITUTO BIBLICO DO NORTE

*Preparando Obreiros,
Plantando Igrejas*

"Esforçando-me deste modo por pregar o evangelho onde Cristo não foi anunciado"
Romanos 15:20

RELATÓRIO DO QUADRIÊNIO

Garanhuns, 20 de maio de 2002

Do: Conselho Deliberativo do Instituto Bíblico do Norte
 Presidente Rcv. Cilas Cunha de Menezes

Ao: Supremo Concílio da Igreja Presbiteriana do Brasil
 RO - Julho de 2002

15 JUL 16 40 PM 000151
 DESTINO: Ed. Teol.
 PROTOCOLO
 (205)
 16/07/02

IGREJA PRESBITERIANA DO BRASIL

"Então a nossa a boca se encheu de riso e a nossa língua de cânticos..." Salmos 126:2

Nobilíssimos irmãos,

É com grande alegria e gratidão a Deus que estamos apresentando mais um relatório do quadriênio sob a graça de Deus, seguros que, de fato Deus nos abençoou grandemente e continua conosco.

O IBN hoje tem sido, para a Glória de Deus, uma Escola Missionária de referência em todo o território brasileiro. Julgamos que o sonho nutrido durante os anos por nós, Deus com a Sua Graça, tem transformado este lugar para que jovens tenham a oportunidade de serem melhor capacitados para servirem a Deus e a Igreja Presbiteriana do Brasil como também os ramos evangélicos irmãos.

Assim, vimos por meio deste, relatar as atividades do IBN durante o quadriênio envolvendo as áreas acadêmica, pastoral e administrativa.

I. ÁREA ACADÊMICA

A. Do Corpo Docente

O Corpo Docente formado de professores experientes e capacitados, alguns deles doando os seus serviços, com grande desprendimento, vem de outros Estados e até mesmo de fora do Brasil, passar uma semana no IBN dando um módulo do mais alto nível. Isso tem elevado o nível dos nossos cursos e a preparação dos nossos alunos.

Procurou-se criar um ambiente propício para que eles pudessem exercer melhor seu ministério, reformando a sala de professores e aparelhando-a de acordo com as nossas possibilidades. O quadro de docentes, foi composto com professores locais e visitantes, neste período contamos com os seguintes mestres mestres:

1. Abenildo dos Santos: Missionário da Aliança Pró Evangelização de Crianças (APEC). (Professor Visitante)
2. Adriana Schalkwijk: Odontóloga e Professora no Calvin Theological Seminary, Michigan, USA. (Professor Visitante)
3. Ana Claudia de Mendonça: Fonoaudióloga, membro da Igreja Presbiteriana das Águas Belas.
4. Auke Ricardo Van der Meer: Mestre em Missiologia, professor e deão do Instituto Bíblico do Norte.
5. Aurélio Darlan Cavalcante: Mestrando em Teologia Pastoral, pastor na Segunda Igreja Presbiteriana de São Bento do Una, PE.
6. Barbara Helen Burns: Doutora em Missiologia e Diretora Acadêmica do Centro de Missões, JUVEP, João Pessoa, PB.(Professora visitante)
7. Calvino T. da Rocha: Mestrando em Teologia Pastoral e Pastor da Igreja Presbiteriana Central de Caruaru, Caruaru, PE.
8. Dirce Jaeger: Missionária, presidente da Federação das Escolas de Ensino da Língua Espanhola do Estado Pernambuco

9. Edson Dantas de Oliveira: Bacharel em Teologia e Diretor do Colégio Presbiteriano XV de Novembro, Garanhuns, PE.
10. Flávia Anita Puça: Psicóloga e Professora no Seminário Presbiteriano do Norte, Recife, PE.
(Professora visitante)
11. Francicláudio Gomes da Silva: Mestre em Novo Testamento, pastor da 1ª Igreja Batista de Garanhuns PE
12. Francisco Leonardo Schalkwijk: Doutor em História da Igreja, Missionário da Igreja Reformada Holandesa.(Professor visitante)
13. Giselda Siqueira Felipe: Pedagoga, Coordenadora Pedagógica do Colégio Monsenhor Ademar, Garanhuns, PE.
14. Gutemberg Oliveira Costa e Silva: Bacharel em Teologia e Licenciatura em Letras, Pastor Auxiliar da Igreja Presbiteriana Central, Garanhuns, PE.
15. Humberto Gomes de Freitas: Mestre em Antigo Testamento e Professor no Seminário Presbiteriano do Norte, Recife, PE. (Professor Visitante)
16. Isabel Murphy: Antropóloga e Missionária da Missão Wiclyfe, Summer Institute Linguistics, Brasília, DF. (Professora Visitante)
17. Itamar Alves Araújo: Mestrando em Teologia e Pastor da Terceira Igreja Presbiteriana, Caruaru, PE.
18. Jan Marke: Bacharel em Teologia, Pastor da Quarta Igreja Presbiteriana de Garanhuns, PE.
19. José Joaquim Cruz Filho, Mestre em Missiologia, Diretor Pedagógico do Colégio Presbiteriano Quinze de Novembro, Garanhuns, PE.
20. José Alves da Silva: Mestrando em Teologia, Pastor da Igreja Presbiteriana de Torrelândia, João Pessoa, PB. (Professor visitante)
21. José Ernando Vasconcelos: Mestrando em Educação Cristã, Pastor da Igreja Presbiteriana de Heliópolis, Garanhuns, PE.

22. José Pontes da Silva: Missionário e Professor no Centro Nordestino de Missões – JUVEP, João Pessoa, PB.
23. Jossiane D'arc Cordeiro: Missionária da Alfabetização e Evangelização Internacional – Literacy and Evangelization International, Recife, PE. (Visitante)
24. Kilma Gouveia de Melo: Pós-graduada em Psicopedagogia, Missionária do Ministério Ouçam Mãos, Igreja Presbiteriana de Heliópolis, Garanhuns, PE.
25. Levi Accioly Lins: Formado pelo Instituto Bíblico Samuel Falcão e Coordenador de serviços Gerais, IBN.
26. Luiz Augusto Corrêa Bueno: Mestre em Missiologia
27. Maely Ferreira Vilela: Mestre em História da Igreja e Professor do Seminário Presbiteriano do Norte, Recife, PE. (Professor visitante)
28. Maria do Socorro Vilela: Pós-graduada em Biologia e Metodologia do Ensino Superior, Professora da UPE, Garanhuns, PE.
29. Maria Isabella Barbosa da Costa: Pós-graduada em Letras, Professora de Língua Portuguesa.
30. Nivaldo Felipe da Silva: Pós-graduado em Metodologia do Ensino Superior, Bacharel em Teologia e Filosofia, Pastor da Quarta Igreja Presbiteriana, Garanhuns, PE., professor da UPE
31. Nilze Santana van der Meer, Licenciada em Música pelo Conservatório Musical Mirassol do Estado de São Paulo, e Pós-graduada em Piano pela Universidade de Ribeirão Preto – São Paulo.
32. Paulo Ribeiro: Engenheiro Elétrico e professor no Calvin Theological Seminary, Michigan, USA. (Professor visitante)
33. Rosa Maria de Albuquerque Cavalcanti: Formada em Música pela Universidade Federal de Pernambuco, e pelo Seminário Batista do Norte do Brasil, Recife, PE.
34. Rosana Juçara Reis C. Bueno: Bacharel em Letras, Pós graduada em Psicopedagogia e Pós-graduada em Bíblia.

22. José Pontes da Silva: Missionário e Professor no Centro Nordestino de Missões – JUVEP, João Pessoa, PB.
23. Jossiane D'arc Cordeiro: Missionária da Alfabetização e Evangelização Internacional – Literacy and Evangelization International, Recife, PE. (Visitante)
24. Kilma Gouveia de Melo: Pós-graduada em Psicopedagogia, Missionária do Ministério Ouçam Mãos, Igreja Presbiteriana de Heliópolis, Garanhuns, PE.
25. Levi Accioly Lins: Formado pelo Instituto Bíblico Samuel Falcão e Coordenador de serviços Gerais, IBN.
26. Luiz Augusto Corrêa Bueno: Mestre em Missiologia
27. Maely Ferreira Vilela: Mestre em História da Igreja e Professor do Seminário Presbiteriano do Norte, Recife, PE.(Professor visitante)
28. Maria do Socorro Vilela: Pós-graduada em Biologia e Metodologia do Ensino Superior, Professora da UPE, Garanhuns, PE.
29. Maria Isabella Barbosa da Costa: Pós-graduada em Letras, Professora de Língua Portuguesa.
30. Nivaldo Felipe da Silva: Pós-graduado em Metodologia do Ensino Superior, Bacharel em Teologia e Filosofia, Pastor da Quarta Igreja Presbiteriana, Garanhuns, PE., professor da UPE
31. Nilze Santana van der Meer, Licenciada em Música pelo Conservatório Musical Mirassol do Estado de São Paulo, e Pós-graduada em Piano pela Universidade de Ribeirão Preto – São Paulo.
32. Paulo Ribeiro: Engenheiro Elétrico e professor no Calvin Theological Seminary, Michigan, USA.(Professor visitante)
33. Rosa Maria de Albuquerque Cavalcanti: Formada em Música pela Universidade Federal de Pernambuco, e pelo Seminário Batista do Norte do Brasil, Recife, PE.
34. Rosana Juçara Reis C. Bueno: Bacharel em Letras, Pós graduada em Psicopedagogia e Pós-graduada em Bíblia.

35. Sérgio Paulo Lyra: Mestre em Missiologia, Professor no Seminário Presbiteriano do Norte,⁵
Pastor da Igreja Presbiteriana de Casa Caiada, Olinda, PE.(Professor visitante)
36. Sirlande do Carmo Rodrigues: Pós graduada em Letras e Diretora da Escola de 1º e 2º
Instituto Presbiteriano de Heliópolis.
37. Stéfano Alves: Mestre em Novo Testamento, Professor do Seminário Presbiteriano do Norte
e Pastor da Igreja Presbiteriana do Prado em Recife, PE.(Professor visitante)
38. Suetônio de Sousa Leão Araújo, Bacharel em Teologia, pós-graduado em letras.

B. CURSOS MINISTRADOS NO IBN

1. **Plantadores de Igreja** - Curso nível médio, com duração de três anos, prepara o aluno para iniciar um trabalho novo, abrindo uma nova igreja.
2. **Curso de Graduação em Missiologia** - Curso a nível de graduação, visando uma preparação avançada para os campos missionários.

A serem implantados

3. **Curso Normal Médio** - Profissionalizante com formação pedagógica, autorizado pela Secretaria de Educação do Estado de Pernambuco, com o objetivo de assessorar o missionário a abrir uma escola ao lado do templo, consolidando a plataforma da Igreja.
4. **Curso de Música** - Reabrir o curso, visando suprir a deficiência atual da musica junto as igrejas da região com uma formação musical adequada.

B. Da Junta Diretora

Durante o quadriênio tivemos, a Junta Diretora se reunindo 16 vezes, não somente ouvindo os alunos e suas necessidades como também dirimindo casos e questões dos mesmos. Esta se compôs dos seguintes membros:

Diretor Geral:	José Ernando P Vasconcelos, Rev.
Vice - Diretor Financeiro:	Wagner de Siqueira Felipe, Diác.
Representante dos Professores:	José Joaquim Cruz Filho, Presb
Conselheira do Internato Feminino:	Rosana Juçara Reis Bueno, Profa.
Coordenador Geral de Internato:	Levi Accioly Lins, Diác.
Representante dos Alunos:	Luciano José Soares

C. Do Corpo Discente

Relação dos Formandos dos últimos 4 anos

Turma de 1998

1. Adeilton Santos Souza		PE		
2. Aldo Ribeiro Moraes	PAPE	PE		(Igreja Congregacional)
3. Antônio Carneiro de Oliveira Filho	PPRB	PB		
4. Elaine Lacet Silva		PPLA	DF	
5. Janete Corrêa dos Santos		SE		(Igreja Evangélica Independente)
6. Marly Inácio de Lima		PIRC	BA	
7. Orisvaldo Ferreira Lopes		PRVP	PE	
8. Zenalvo de Carvalho Siqueira				PE(Comunidade Evangélica Kerigma)

Turma de 1999

1. Christina Maria Carvalho Marques	PSBA	BA		
2. Civaldo de Assis Almeida		PBOR	PB	
3. Joás de Andrade Filho		PCFM	BA	
4. José Roberval Cavalcanti		PE		(Igreja Batista)
5. Katinelli Mariana de Siqueira Gama	PNPE	PE		
6. Leonardo José Costa Padrão	PNPE	PE		
7. Maria Elisângela Rodrigues Bezerra	PGAR	PE		
8. Maria do socorro Zacarias da Silva	PE			(Comunidade Evangélica Kerigma)
9. Olindina Alcmeida Gama		PIRC	BA	
10. Paulo Roberto Bonfim		PE		(Igreja Congregacional)
11. Renata Kelly de Carvalho Rodrigues		PPTG	RN	
12. Rosinete Santos Reis		PSER	SE	
13. Wellington Reis Marques		PSBA	BA	

Turma de 2000

1. Carlo Ribeiro Novais	PSTN	TO		
2. Delzira Oliveira Silva		PTAM	PA	
3. Edgar Liberato dos Santos		PRCR	PE	
4. Edilson da Silva Fernandes		PAPE	PE	
5. Geana Paula Gama de Oliveira		PRAL	AL	
6. José Rivanildo da Luz		PCFM	BA	
7. Luciano Alves Figueiredo		PROL	PE	
8. Maria Aldelane Santos Andrade		PAPE	PE	
9. Maria Filomena Pereira da Silva		PCFM	BA	
10. Sérgio Gonçalves de Lima		PLPE	PE	

Turma de 2001

1. Alberto Simonton A. Pereira	PAPE	PE
2. Ana Paula Cavalcanti de Freitas	PAPE	PE
3. Célia Regina Tommasi da Silva	PLPEPE	
4. Darlene Nunes Buarque	PLPEPE	
5. Joventina Emilia Amaro Liberato	PRCR	PE
6. Luciano José Soares da Silva	PROL	PE
7. Maria Evanir de Araújo	PGAR	SE
8. Maria Helena de Freitas Torrès	PRCR	PE
9. Maria Sindelânia da Silva Andrade	PAPE	PE
10. Neurivanus Lopes da Silva	PVSM	ES
11. Rute Pereira Ferreira	PRCR	PE
12. Sylvania dos Santos	PRVP	PE

Alunos internos cursando no IBN 2002

CURSO DE GRADUAÇÃO EM MISSIOLOGIA - 1º ANO

1. Antônio Aleixo A. Nobre	PE
2. Anair Emília da Silva	MT
3. Cláudia Lúcia Wogcley de Almeida	PE
4. José Geraldo M. Amorim	PE
5. Severino Ericson Catão Ferreira	PE
6. Willians da Silva Borba	PE
	SP

CURSO DE PLANTAÇÃO DE IGREJAS - 1º ANO

1. Ane Caroline Ferreira Aragão	BA
2. Carlos Moura Rezende Filho	PB
3. Erlique Nunes	SE
4. Gabriel Oliveira de Cerqueira	BA
5. Higgor Carlos Macedo do Nascimento	PE
6. Margarida Sales de Brito	PB
7. Suelen Medeiros da Rocha	PE
8. Samuel Sousa Almeida	PE
9. Karolina Giovaninni da Silva Soares	PE
10. Romeu Neri Torres	PE

CURSO DE GRADUAÇÃO EM MISSIOLOGIA - 2º ANO

1. Adhemar de Paula Ferreira Jr.	CE
2. Almy Alves dos Santos	PE
3. Ana Dalva de Oliveira	MG
4. Carla Germana Oliveira Menezes	CE
5. Helda Maria Moreira Matos	CE
6. Marcus Vinicius Dantas Medeiros	PE
7. Marili da Luz Aguiar	SP
8. Marília Fonseca Holanda	PE
9. Patricia Teixeira Ferreira	CE
10. Pedro Dias da Rocha Júnior	PE
11. Tatiana Karina de Barros Rodrigues	PE
12. Valderéz Martins Damasceno	PE

CURSO DE PLANTAÇÃO DE IGREJAS - 2º ANO

1. Aemir Carvalho da Silva	TO
2. Alessandro Perdezini Bernardes	ES
3. Cremilza da Silva Soares	ES
4. Dameão Marculino dos Santos	PE
5. Edna Luiza de Souza	PE
6. Eliseu Marques Ferreira Jr.	PE
7. Itamar Maciel de Sousa	PE
8. Luziara Barbosa de Santana	PE
9. Maria das Graças dos Anjos	PE

10. Rita Cristina Gomes dos Santos	BA
11. Wylia Nogueira Torquato	CE

CURSO DE PLANTAÇÃO DE IGREJAS - 3º ANO

1. Aldeiza Costa de Aquino	RN
2. Claudionor Antônio dos Santos	PA
3. Cleane Sales Moreira	CE
4. José Antônio Félix dos Santos	PE
5. José Luiz Mesquita Filho	PB
6. Josédson Rodrigues Leite	PE
7. Josué Yupanqui Jauregui	PERU
8. Maria Hedsnaclen da Cruz Silva	CE
9. Maria Sayonara Sarmiento Batista	RN
10. Sinhá Oliveira Bezerra	CE

2. ÁREA PASTORAL - DEONATO

O trabalho de aconselhamento pastoral foi realizado, com algumas dificuldades uma vez que por motivo de contenção de despesas não podemos contratar um Deão para o trabalho pastoral com os alunos, sendo acumulando pela Direção Acadêmica, o deonato e a docência de algumas disciplinas até o ano de 2001, o que ficou o trabalho pastoral comprometido, levando o Conselho Deliberativo entender a dificuldade e contratar o Rev Auke van der Meer, com formação em aconselhamento pelo Calvin Theological Seminary, Michigan, USA, suprimindo assim esta deficiência.

3. ÁREA FÍSICA

Obtivemos uma ajuda da Fundação Alemã Hilfe Für Brüder, enviando US\$ 4,300.00 para cada US\$ 1.075 levantados pelo IBN para investir em reformas do patrimônio, e com ajuda de Deus e dos amigos fizemos algumas campanhas e foi possível fazer as seguintes reformas:

A. BANHEIROS

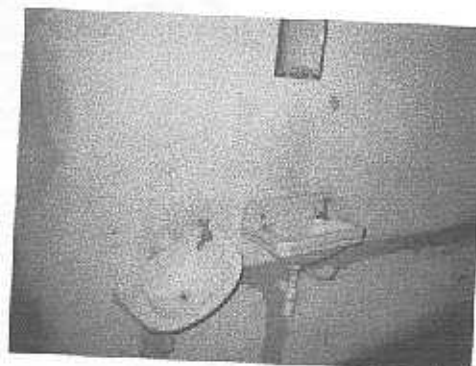

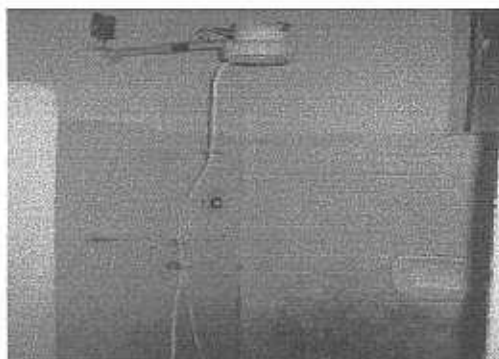

Antes da reforma os sanitários do IBN eram da forma mais precária possível, conforme as fotografias acima mostram, com a reforma, foi possível obtermos um padrão de qualidade e higiene para os alunos internos, as fotos abaixo mostram.

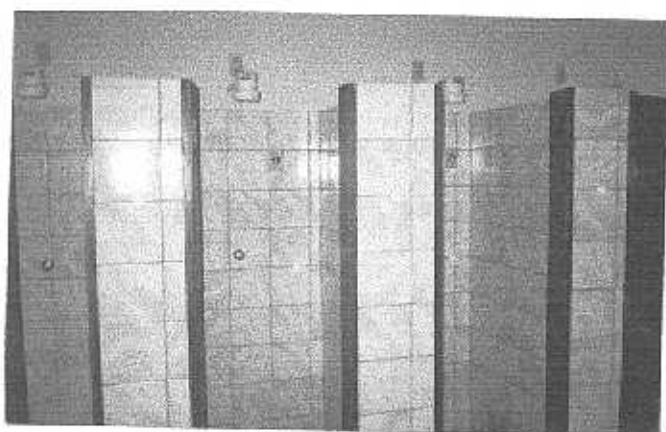

B. INTERNATO MASCULINO

Antes um prédio antigo com muitos problemas, coberto com telha brasilit, já sem condições para a instalação dos rapazes que vinham estudar no IBN.

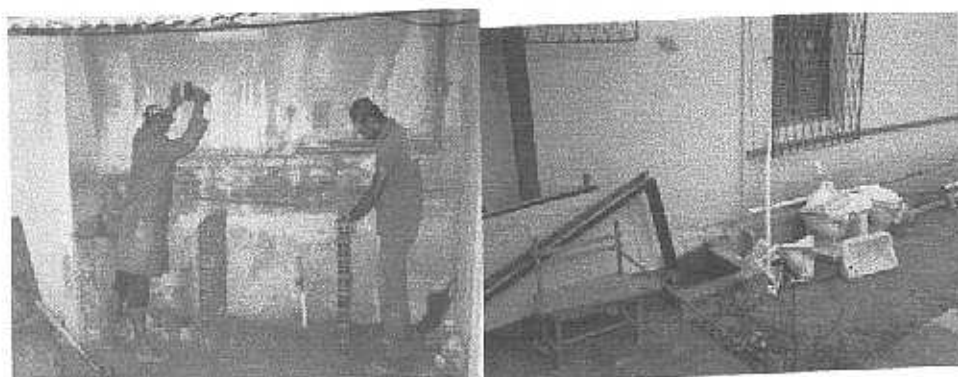

Foram construídos 03 (Três) chalés, substituindo o prédio de internato masculino, o que veio trazer o conforto e um novo ambiente de acolhimento para os alunos do internato masculino, como pode ser visto nas fotos abaixo apresentadas.

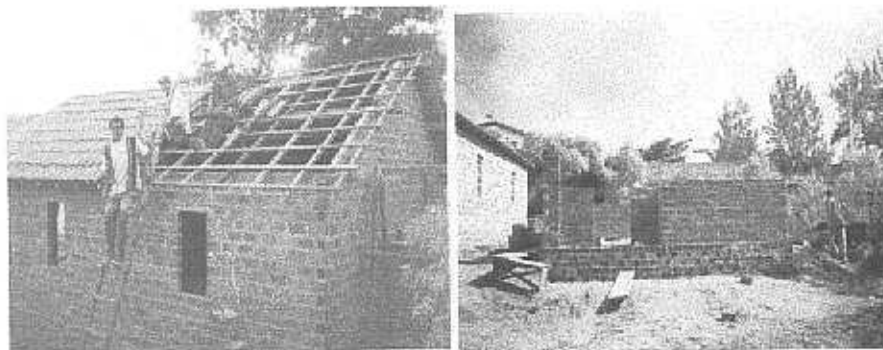

C. ABASTECIMENTO D'AGUA

Foi cavado mais um poço artesiano, e construído uma torre para caixa d'água, resolvendo ¹¹ o problema de abastecimento

em todo o IBN, dando inclusive para manter uma horta irrigada, produzindo hortaliças variadas anualmente.



D. LAZER

Depois de 56 anos, isso mesmo, cinquenta e seis anos, é que o IBN, conseguiu um espaço lúdico para os seus alunos. Trata-se de uma quadra esportiva e um mini campo gramado, ambos para a prática esportiva dos nossos alunos. Essa conquista foi uma doação do Deputado Federal Dr. Joel de Holanda, evangélico da Igreja Batista do Recife, amigo e simpatizante do Instituto Bíblico do Norte.

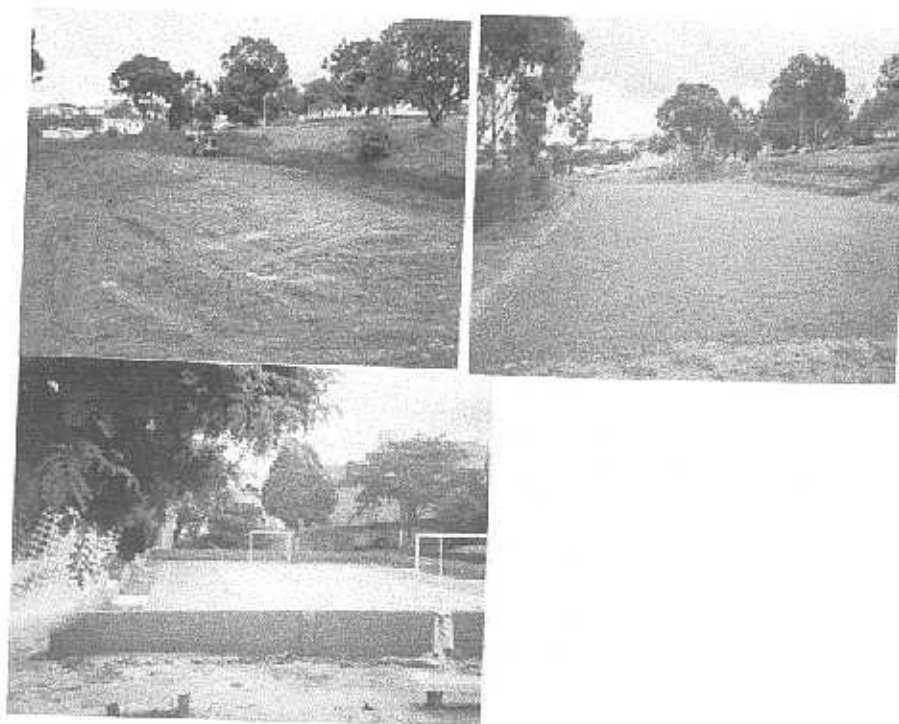

4. ÁREA PRÁTICA

O IBN tem feito parceria com Igrejas, Presbitérios, Sinodos e Junta de Missões encaminhado equipe de alunos para a região sul do Ceará, que em parceria com o Presbitério Sul do Ceará puderam trabalhar na revitalização de 3 Igrejas (Mombaça, Brejo Santo e Tauá). Em parceria com o Sinodo de Garanhuns e Presbitério de Garanhuns, uma equipe de 10 alunos, foi comissionada para plantar uma Igreja Presbiteriana na cidade de Iati a 60 Km de Garanhuns. Atualmente o citado Presbitério, mantém o trabalho por meio de um pastor e quatro obreiros do IBN.

A Junta de Missões Nacionais (JMN-IPB), tem encaminhado alunos para os Campos Missionários substituindo os missionários de campo, quando estes estão em gozo de suas férias. Nestas férias de julho 2002, uma equipe de alunos estará em parceria com o Presbitério de Caruaru para a plantação de uma Igreja na cidade de Santa Cruz do Capibaribe. Outros alunos neste mesmo período estarão seguindo para os mais variados campos, desde igrejas locais, como também avanços missionários no interior do Nordeste onde não tem a presença de igrejas evangélicas.