



COLÉGIO PRESBITERIANO AGNES ERSKINE

Relatório Anual

Direção

2003

COLÉGIO PRESBITERIANO AGNES ERSKINE

Ao: Conselho Deliberativo do Colégio Presbiteriano Agnes Erskine

Da: Direção Geral e Vice-Direção
Prof. Edinar Andrade Baía
Prof. Eduardo Magalhães Lira Souto Maior

Ref. Relatório do ano letivo de 2003

APRESENTAÇÃO

Estamos iniciando um dos mais importantes anos da história do Colégio Agnes, o seu centenário e acreditamos que a mão do Poderoso Mestre orientador e condutor dos fundadores desta tão importante instituição de Ensino, continua guiando-nos a fim de prosseguirmos seguindo sempre o lema de *Educar Gerações aos Pés de Cristo*.

Os desafios são muitos, uma vez que temos de encarar a necessidade de avançar rumo a uma nova perspectiva pedagógico-estrutural. Para isso, precisamos com fibra e coragem enfrentar a real situação de nossa sociedade extremamente debilitada com a escassez de recursos econômicos, sofrendo ora com a inadimplência descabida e imoral que nos dilapida os recursos, ora mergulhando no bravo mar da reestruturação administrativa em todos os sentidos. Além de problemas gerais, alguns relacionados com a nossa árdua e laboriosa tarefa sacerdotal.

Na busca das vitórias sonhadas e dos objetivos estabelecidos, optando por uma ação pautada na ousadia e na coragem dos guerreiros, em vez de cruzarmos os braços e entendermos como intransponíveis as barreiras que estão à nossa frente, resolvemos, com fé e determinação caminhar para construir um ambiente de reconhecida qualidade e de cumprimento dos *"altos e nobres ideais"* deste amado Colégio.

Começamos com investimentos na formação de profissionais qualificados para o exercício da função de cada um que compõe esta família, isto com treinamentos na área de atendimento ao cliente, bem como na continuada formação docente através do já renomado Congresso Pernambucano de Educadores Cristãos na sua 5ª edição.

Creemos que o planejamento estratégico que vem sendo arquitetado e executado servirá como lema, levando-nos a um Porto Seguro abençoado nos próximos anos.

Encontramos necessidades prementes para serem resolvidas, a exemplo do laboratório de informática, antes motivo de orgulho, encontrando-se sucateado e servindo apenas como elemento de marketing negativo. Atualmente, está em pleno funcionamento, com 25 computadores ligados em rede, com o objetivo de ajudar nesta competência própria do saber.

No que tange às dependências físicas, iniciamos algumas reformas: o Ensino Fundamental II foi totalmente reformado e climatizado adequadamente, tornando o referido espaço um aprazível local que propicia condições favoráveis ao processo de ensino/aprendizagem. Vale salientar que duas novas salas estão sendo construídas. As casas carinhosamente denominadas, como sendo do “Pastor Valmir” e do “Pastor Wilson” foram reformadas, tendo sido transformadas em verdadeiras mansões infantis, vocacionadas para acolherem os futuros feras de nossa escola.

O Edifício Douglas, prédio que a Educação Infantil ocupava, necessita de grandes e urgentes reformas. E não podemos cruzar os braços ante os “moinhos de vento dom-quixoteanos”. É tempo de arregaçarmos as mangas e colocarmos os joelhos no chão e as nossas forças a serviço dos ideais que nos motivam.

Visando tornar conhecidas as nossas ações e na busca da reconquista do espaço outrora ocupado na sociedade pernambucana, investimos nossos recursos em um belo, clássico e atraente comercial veiculado na mídia, demonstrando a harmonia perfeita entre a tradição e o que chamamos de pós-modernidade.

Em relação ao Ensino Médio, envidamos todos os esforços na tentativa de inserção do Agnes no contexto do Vestibular. Fizemos cobertura plena através da Rádio Evangélica, fornecendo dicas, flashes ao vivo, gabarito em primeira mão e comentários das provas. Além disso, matérias específicas foram lecionadas, plantões nos dias que antecederam as provas, gerando motivação e estimulando os Feras Agnes em seus desafios.

Nossa parceria com o Mackenzie vem sendo discutida e ampliada e há poucos dias recebemos a visita do Chanceler, do Presidente do Instituto Presbiteriano Mackenzie e do Reitor da Universidade que vieram observar “*in loco*” a nossa estrutura. Temos sido apoiados e com esperança, aguardamos a abertura das graduações no Campus do Recife. Observa-se, ainda, a Guarita de Segurança localizada na entrada Rui Barbosa que se encontra em plena fase de acabamento, trazendo-nos maior segurança e tranquilidade.

Esperamos que este relatório nos inspire para sermos canais das bênçãos de Deus na vida e na história do nosso Colégio. Convidamos todos à leitura deste relatório que objetiva apresentar a atual situação do nosso Colégio, e embasar-nos para a tomada de medidas visando à materialização dos nossos sonhos.

**PROGRAMA DE CAPACITAÇÃO CONTINUADA
EQUIPE DOCENTE E TÉCNICO-PEDAGÓGICA**

EVENTO	DATA/LOCAL	TEMA/CONTEÚDO	PARTICIPANTES DO COLÉGIO
IV Congresso Pernambucano de Educadores Cristãos Realização: Instituto Presbiteriano Mackenzie/SP Organização: Colégios Presbiterianos Agnes Erskine, XV de Novembro e Colégio 2001. Assessoria: SAPIENS (Centro de Formação e Pesquisa)	23 a 25/01/03 Recife - PE	Conferências: A Construção da Personalidade Moral - Yves De La Taille/SP Pluralidade Cultural e Educação - Roseli Fischmann/SP A Preparação Psicológica do Professor para seu Desempenho Profissional - Luiz Schettini/PE Como Vencer na Vida Sendo Professor - Hamilton Werneck/RJ	Diretor Geral Vice-Diretora Pedagógica Coordenações Pedagógicas e de Esportes
		Minicursos: Avaliação do Rendimento Escolar - Hamilton Werneck/RJ Uma Metodologia para Ensinar o Aluno a Estudar - Luiz Schettini/PE A Sala de Aula em Foco: Espaço e Tempo para Ensinar e Aprender - Solange Tambellini Brasileiro/MG Revendo o Ensino da Gramática no Ensino Fundamental: O que fazer em Lugar de Ensinar Nomenclatura e Classes Gramaticais? - Artur Morais/PE A Avaliação na Educação Infantil - Suely Terezinha Domingues/SP	Capelania Orientação Educacional Fonoaudióloga Professores e Técnicos Desportivos
II Congresso Internacional de Educação Realização: SAPIENS (Centro de Formação e Pesquisa)	26 e 27/04/03 Recife - PE	Leitura e Escrita: Novos Desafios do Ensino e da Aprendizagem Participação: Ana Teberosky/Espanha	Cinco professores da Educação Infantil Uma professora do Ensino Fundamental I
Workshop	13 a 15/06/03 Recife - PE	Planejamento Estratégico Prof. Fernando Carvalho/ SP	Conselho Deliberativo e Diretoria

EVENTO	DATA/LOCAL	TEMA/CONTEÚDO	PARTICIPANTES DO COLÉGIO
<p>V CONAPE - Congresso Atual de Práticas Educativas</p> <p>Realização: Colégio Atual</p> <p>Produção: SAPIENS (Centro de Formação e Pesquisa)</p>	<p>30 e 31/08/03</p>	<p>Conferências:</p> <ul style="list-style-type: none"> - A Escola Como Uma Comunidade de Aprendizagem - César Coll /Espanha As Dimensões Intelectuais e Afetivas na Ação Moral - Yves De Laille / SP O Dia-a-Dia do Professor Competente - Vasco Moretto / DF Práticas de Avaliação e a Construção do Conhecimento na Aprendizagem Escolar (Mesa Redonda) - César Coll / Espanha <p>Palestra: A Articulação da Interação Professor/Aluno/Aprendizagem - César Coll / Espanha</p> <p>Minicursos:</p> <ul style="list-style-type: none"> Dos Saberes e Conhecimentos à Construção das Competências - Mário Medeiros / PE O Ser, no Saber Fazer Matemática - Terezinha Cysneiros / PE A Psicomotricidade e a Aprendizagem na Educação - Ibrahim Dany Algil / PE Como Melhorar a Concentração da Atenção no Processo de Aprendizagem - Luiz Schettini / PE Projetos Temáticos em Língua Portuguesa: Estratégias para o Letramento - Márcia Mendonça / PE Ensinar e Aprender: Uma Questão de Desejo - Ivanilde Monteiro / PE 	<p>Diretora Geral Vice-Diretor</p> <p>Uma Coordenadora Pedagógica Seis Professores do Ensino Fundamental</p>
<p>Palestra</p>	<p>Outubro Recife - PE</p>	<p>Como Cativar o Cliente Através de Um Fantástico Atendimento - Sérgio Almeida / BA</p>	<p>Diretora Geral Vice-Diretor</p>
<p>Curso</p> <p>Promoção / Realização: Colégio Agnes</p>	<p>Setembro Recife - PE</p>	<p>Qualidade no Atendimento ao Cliente - Prof. Roberval Andrade</p>	<p>Secretária Auxiliares Administrativos Auxiliares de Secretaria (Recepção) Auxiliares de Disciplina Vigias Diurnos</p>

EVENTO	DATA/LOCAL	TEMA/CONTEÚDO	PARTICIPANTES DO COLEGIO
Seminário Realização: Instituto Tecnológico de Negócios	17 e 18/09/03 SP	Como Organizar e Administrar Uma Escola - Juan Renedo	Vice-Diretor
Seminário Realização: DMC	19/09/2003 SP	Marketing Educacional e Matrícula Escolar - Dorival dos Santos Machado	Vice-Diretor
Seminário Realização: DMC	20/08/2003 Recife	Como Reduzir a Inadimplência Escolar - Dorival dos Santos Machado	Vice-Diretor

Recife, 19 de fevereiro de 2004

EVENTOS DIDÁTICOS E CULTURAIS REALIZADOS NO PRIMEIRO SEMESTRE

<i>EVENTOS DIDÁTICOS E CULTURAIS / TRABALHOS APRESENTADOS</i>	<i>CURSOS/SÉRIES</i>
PROJETO DIDÁTICO APRESENTADO NA IX EXPOAGNES MIRIM	
A Evolução das Grandes Invenções	EDUCAÇÃO INFANTIL
. A evolução dos brinquedos	Infantil I
. A evolução dos hábitos alimentares	Infantil II
. A evolução dos cuidados com a saúde	Infantil III
. A evolução dos transportes	Infantil IV
. A evolução da escrita	Infantil V
PROJETO DIDÁTICO APRESENTADO NA IX EXPOAGNES MIRIM	
As Grandes Invenções *	ENSINO FUNDAMENTAL - SÉRIES INICIAIS (1ª À 4ª SÉRIE)
. A invenção do telefone	1ª série A e B
. A invenção do relógio	1ª série C e D
. A invenção da máquina fotográfica	2ª série A e B
. A invenção do rádio	2ª série C e D
. A invenção das embarcações	3ª série A e B
. A invenção da televisão	3ª série C e D
. A invenção do automóvel	4ª série A e B
. A invenção do bonde, do trem e do metrô	4ª série C e D
. A invenção da imprensa (orientado pelas professoras de Bíblia)	3ª e 4ª série A, B, C, D
. A invenção do computador (orientado pelas professoras de Informática)	1ª à 4ª série A, B, C, D

* O relatório apresentado pela Coordenação Pedagógica salienta que os alunos da 1ª à 4ª série, sob a mediação dos professores, empenharam-se em descobrir que, através da inteligência, da curiosidade e da criatividade, há milhares de anos, em busca de conforto e de qualidade de vida, o homem foi capaz de produzir grandes invenções, cujo impacto mobilizou o desenvolvimento científico e tecnológico do mundo atual.

<i>EVENTOS DIDÁTICOS E CULTURAIS / TRABALHOS APRESENTADOS</i>	<i>CURSOS/SÉRIES</i>
Excursão	ENSINO FUNDAMENTAL - SÉRIES FINAIS (5ª À 8ª SÉRIE)
. História, folclore, artesanato e pontos turísticos da cidade de João Pessoa (orientada pelos professores de História e de Geografia)	5ª série A, B, C e D
Exposições	ENSINO FUNDAMENTAL - SÉRIES FINAIS (5ª À 8ª SÉRIE)
. A história da arte: o modernismo (orientada pelas professoras de História)	5ª e 6ª série A, B, C, D
. Cultura inglesa e cultura brasileira (orientada pelos professores de Língua Inglesa)	6ª série A e B
. Mostra de tipologia textual (produção dos alunos na disciplina de Língua Portuguesa)	8ª série A e B
Teatro	ENSINO MÉDIO
. Peça: O alienista	150 alunos assistiram à peça no Teatro Barreto Júnior, numa atividade da disciplina de Língua Portuguesa
Jornalismo	
. Elaboração do caderno do estudante do Diário de Pernambuco	Participação de dois alunos do 3º ano e um do 1º ano na produção de matérias do caderno especial publicado no dia do estudante - 11 de agosto

EVENTOS DIDÁTICOS E CULTURAIS REALIZADOS NO SEGUNDO SEMESTRE

EVENTOS DIDÁTICOS E CULTURAIS / TRABALHOS APRESENTADOS	CURSOS/SÉRIES
PROJETO:	
A Biodiversidade da Água Doce	EDUCAÇÃO INFANTIL
. Mamíferos: (Lontra, Peixe-Boi, Boto Cor-de-Rosa)	Infantil I
. Aves	Infantil II
. Crustáceos	Infantil II
. Anfíbios	Infantil III
. Peixes de Água Doce	Infantil IV
. Plantas Aquáticas	Infantil V
PROJETO:	
Água Doce: Você tem Sede?	ENSINO FUNDAMENTAL I
. Higiene	1ª Série
. O Ciclo da Água na Natureza	2ª Série
. Poluição: De Quem é a Culpa? Reciclagem Já!	3ª Série
. A Água Como fonte de energia: Hidrelétricas do Nordeste	4ª Série
XI EXPOAGNES	
	ENSINO FUNDAMENTAL II E ENSINO MÉDIO
. Laboratório Virtual de Arte	5ªs e 6ªs Séries
. A Arte Contemporânea no Século XXI	5ªs e 6ªs Séries
. História em Quadrinhos	8ªs Séries
. Primeiros Socorros	7ª Série
. Diversidade Cultural - Literatura	6ªs Séries
. Adolescência Ontem e Hoje	8ªs Séries
. Biblioteca, Tesouro a Explorar	5ªs Séries
. Por que Ler os Clássicos Universais?	6ªs Séries
. Gírias	7ª Série

<i>EVENTOS DIDÁTICOS E CULTURAIS / TRABALHOS APRESENTADOS</i>	<i>CURSOS/SÉRIES</i>
. Tubarão	7ª Série
. Alemanha um País Diversificado	7ª Série
. Período Colonial	7ª Série
. Preservação e Utilização da Água Doce	8ª Série
. Sua Majestade o Café	7ªs Séries
Obs.: Os trabalhos da Expoagnes do Ensino Médio encontram-se anexos ao relatório da Coordenação Pedagógica.	
Aula-Passeio de História e Geografia	
. Local: João Pessoa	5ª Série
. Visita ao Forte Santa Catarina, ao Mercado de Artesanato, ao Planetário e à Ponta do Seixas	
Excursão a Natal	
. Confraternização dos Concluintes do Ensino Fundamental	8ª Série
Exposições no Ambiente do Colégio	
. A História da Arte: o Modernismo	
. Cultura Inglesa / Cultura Brasileira	
. Mostra de Produção de Texto dos Alunos das 8ªs séries	
. Maquetes sobre Vulcões	
. Telas Artísticas	5ª à 8ª Séries
Gincana de Matemática	5ªs e 6ªs Séries
Projeto de Leitura: "O Amor que a Gente Sente."	
. Trabalho Inspirado no Estudo do Livro do Dr. Luiz Schettini com Exposição das Representações dos Alunos sobre a Adolescência	6ªs e 7ªs Séries
Vestibulares Simulados	
. COVEST - 1ª Fase	Realizado com os alunos das 8ªs séries do Ens. Fundamental e do 1º e 2º anos do Ensino Médio.
Peça Teatral: A Aurora da Minha Vida - Apresentada por uma companhia de teatro, a peça é uma sátira à escola nos anos vinte.	Ensino Médio - 1º ano Ensino Fundamental II - 8ª Série
III Encontro de Universidades e Profissões	Ensino Médio e Ensino Fundamental II
. Exposições/stands das universidades locais, cursos superiores e profissionais convidados, visando à orientação aos alunos na escolha profissional.	
XXIX Olimpiagnes	Ensino Médio e Ensino Fundamental II
. Tema de Abertura: A Lei de Deus é a Base da Ética - Os Dez Mandamentos	

<i>EVENTOS DIDÁTICOS E CULTURAIS / TRABALHOS APRESENTADOS</i>	<i>CURSOS/SÉRIES</i>
XXVII Olimpiades Mirim	Educação Infantil e Ensino Fundamental I
Tema de Abertura: Água Doce: Você tem Sede?	

PARTICIPAÇÃO EM EVENTOS DESPORTIVOS PROMOVIDOS POR OUTRAS INSTITUIÇÕES PARA ALUNOS DO ENSINO FUNDAMENTAL E DO ENSINO MÉDIO (Vide Relatório da Coordenação de Esportes)

Recife, 19 de fevereiro de 2004



TRABALHOS APRESENTADOS EM EVENTOS FORA DO COLÉGIO

EVENTO	TRABALHOS APRESENTADOS	CURSOS / SÉRIES
SHOPPING CIÊNCIA Data: 11/10/2003 02:00:00 Realização/Promoção: Shopping Center Recife	Tema: Utilização e Preservação da Água Doce	Ensino Fundamental II
	Tema: A Evolução da Máquina Fotográfica	2 ^{as} séries A/B
	Tema: A Arte Contemporânea no Século XXI	Ensino Fundamental II
	Tema: Marte: a próxima fronteira	Ensino Médio
	Tema: A Evolução da Escrita	Infantil V
	Apresentação de Coreografia na Escada Monumental	Ensino Fundamental II e Ensino Médio
	Tema: Tabernáculo: habitação de Deus no meio de um povo	1 ^a à 4 ^a do Ensino Fundamental
	Tema: Sua Majestade o Café	Ensino Fundamental II
	Tema: Anos 60: o rádio e a radiola em sintonia com a nossa história	2 ^{as} séries C/D
	Tema: Jogos Matemáticos	Ensino Médio
Tema: Visão: o que há por trás de um olhar	Ensino Médio	
1º Enduro das Águas Data: 210a023/11/03 Local: Barra Azul - Bonito - PE Realização/Promoção SAPIENS (Centro de Formação e Pesquisa) Evento alusivo ao Ano Internacional da Água Doce e ao Projeto realizado pelo SAPIENS, "Água, o Planeta tem Sede de Vida."	Atividades desportivas de integração dos Colégios Agnes Erskine, 2001 Recife, 2001 Olinda, Pernambucano e Quinze de Novembro. Participação de 07 alunos e alunas e de 02 professores de Educação Física. O Colégio Agnes foi classificado em 1º lugar, destacando-se nas provas de conhecimento, na disciplina e na integração/colaboração no grupo	Ensino Fundamental II 7 ^{as} e 8 ^{as} Séries

EVENTO	TRABALHOS APRESENTADOS	CURSOS / SÉRIES
<p>Ecociência 2003</p> <p>Data: 30/11/2003</p> <p>Local: Praça do Arsenal - Recife - PE</p> <p>Realização/Promoção SAPIENS (Centro de Formação e Pesquisa)</p> <p>Evento alusivo ao Ano Internacional da Água Doce e ao Projeto realizado pelo SAPIENS, "Água, o Planeta tem Sede de Vida."</p>	<p>Tema: Utilização e Preservação da Água Doce</p>	<p>Ensino Fundamental II (8ª Série)</p>

Recife, 19 de fevereiro de 2004

Número de Alunos por Turma

2003

EDUCAÇÃO INFANTIL

Série/ Turma	Nº atual de alunos	Nº ideal de alunos	Limite da sala/1m ² por aluno	Limite permitido pela CCT - 2003 (cláusula 20ª)
Infantil I - A	14	20		25 por sala
Infantil I - C	13	20		
Total Infantil I	27			
Infantil II - A	15	20		25 por sala
Infantil II - B *	0	20		
Infantil II - C	22	20		
Total Infantil II	37			
Infantil III - A	17	25		25 por sala
Infantil III - B	14	25		
Infantil III - C	15	25		
Total Infantil III	46			
Infantil IV - A	18	25		25 por sala
Infantil IV - B	18	25		
Infantil IV - C	16	25		
Infantil IV - D	15	25		
Total Infantil IV	67			
Infantil V - A	16	25		25 por sala
Infantil V - B	16	25		
Infantil V - C	21	25		
Infantil V - D	23	25		
Total Infantil V	76			
Total do Infantil I ao V (Manhã)				128
Total do Infantil I ao V (Tarde)				125
Total da Educação Infantil				253

* Os alunos foram transferidos para a turma A, em 2003, devido à solicitação de rescisão de contrato pela professora e à insuficiência de matrículas.

ENSINO FUNDAMENTAL - SÉRIES INICIAIS (1ª À 4ª)

Série/ Turma	Nº atual de alunos	Nº ideal de alunos	Limite da sala/1m ² por aluno	Limite permitido pela CCT - 2003 (cláusula 20ª)
1ª Série - A	20	30		35 por sala
1ª Série - B	20	30		
1ª Série - C	21	30		
1ª Série - D	23	30		
Total 1ª Série	84			
2ª Série - A	27	30		35 por sala
2ª Série - B	26	30		
2ª Série - C	29	30		
2ª Série - D	30	30		
Total 2ª Série	112			
3ª Série - A	30	35		40 por sala
3ª Série - B	32	35		
3ª Série - C	22	35		
3ª Série - D	24	35		
Total 3ª Série	108			
4ª Série - A	38	40		40 por sala
4ª Série - B	36	40		
4ª Série - C	27	40		
4ª Série - D	32	40		
Total 4ª Série	133			
Total Ens. Fund. 1ª à 4ª (Manhã)				229
Total Ens. Fund. 1ª à 4ª (Tarde)				208
Total Ensino Fundamental 1ª à 4ª				437

ENSINO FUNDAMENTAL - SÉRIES FINAIS (5ª À 8ª)

Série/ Turma	Nº atual de alunos	Nº ideal de alunos	Limite da sala/1m ² por aluno	Limite permitido pela CCT - 2003 (cláusula 20ª)
5ª Série - A	30	40		60 por sala
5ª Série - B	32	40		
5ª Série - C	35	40		
5ª Série - D	40	40		
Total 5ª Série	137			
6ª Série - A	42	45		60 por sala
6ª Série - B	42	45		
6ª Série - C	34	45		
6ª Série - D	39	45		
Total 6ª Série	157			
7ª Série - A	52	50		60 por sala
7ª Série - B	48	50		
7ª Série - C	32	50		
7ª Série - D	35	50		
Total 7ª Série	167			
8ª Série - A	45	50		60 por sala
8ª Série - B	50	50		
8ª Série - C	29	50		
8ª Série - D *	36	50		
Total 8ª Série	160			
Total Ens. Fund. 5ª à 8ª (Manhã)				341
Total Ens. Fund. 5ª à 8ª (Tarde)				280
Total Ensino Fundamental 5ª à 8ª				621

* Nova turma aberta em 2003.

ENSINO MÉDIO

Série/ Turma	Nº atual de alunos	Nº ideal de alunos	Limite da sala/1m ² por aluno	Limite permitido pela CCT - 2003 (cláusula 20º)
1º Ano - A	46	50		70 por sala
1º Ano - B *	37	50 *		
1º Ano - C	44	50		
Total 1º Ano	127			
2º Ano - A	53	50		70 por sala
2º Ano - B	49	50		
Total 2º Ano	102			
3º Ano - A	45	50		70 por sala
3º Ano - B	57	50		
Total 3º Ano	102			
Total Ensino Médio				331
TOTAL DE ALUNOS (MANHÃ)				1029
TOTAL DE ALUNOS (TARDE)				613
TOTAL REAL DE ALUNOS				1642

* Ampliar a área da sala para comportar 50 alunos. Há espaço disponível.

Recife, 19 de fevereiro de 2004

RELATÓRIO FINAL
ENTRADAS E SAÍDAS DE ALUNOS
DURANTE O ANO DE 2003

MESES	ENTRADAS EM	SAÍDAS EM	FINAL DE CADA MÊS
	CADA MÊS	CADA MÊS	
Janeiro	1502	0	1502
Fevereiro	161	6	1657
Março	12	6	1663
Abril	8	2	1669
Maiο	4	7	1666
Junho	3	16	1653
Julho	13	9	1657
Agosto	14	9	1662
Setembro	2	5	1659
Outubro	0	5	1654
Novembro	0	7	1647
Dezembro	0	4	1643
FINAL 2003	Entradas	Saídas	Situação Final
	1719	76	1643

Obs.: Este relatório difere dos totais informados nas planilhas mês a mês de 2003, pois as mesmas estão sem a informação de 4 alunos transferidos em novembro e 4 alunos transferidos em dezembro, cujo requerimento só chegou à informática em 19/02/04.

Recife, 19 de fevereiro de 2004

ALUNOS TRANSFERIDOS E DESISTENTES

MOTIVOS	EDUC. INFANTIL	ENSINO FUNDAMENTAL								ENSINO MÉDIO			TOTAL
		1ª	2ª	3ª	4ª	5ª	6ª	7ª	8ª	1º	2º	3º	
Mudança de Residência	1			2	1	2							6
Mudança de País							1				1		2
Mudança de Estado	2					1		1	1	2		2	9
Mudança de Cidade	5	1			1	1	1			4	1		14
Trabalho							1					1	2
Distância do Colégio/casa	2											1	3
Falta de Adaptação	2			2			1	1		1			7
Financeiro	2			1	2	1			1	1			8
Reprovação										2		1	3
Desinteresse do Aluno									2				2
Falta de controle nos passeios		1			1								2
Dificuldade de Aprendizagem										1	1		2
Foi estudar no mesmo Colégio do irmão							1				1		2
Passou no concurso do SENAI										1			1
Motivo de Saúde	1	1		1									3
Mudança na Orientação do Ensino											1		1
Notas Baixas									1			1	2
Adaptação ao horário do Colégio	1												1
Transferência para outra Escola									1	1			2
Necessidade e conveniência do aluno									1				1
Não registrou motivo da saída									1	1			2
Fazer recuperação em outra escola										1			1
TOTAL DE TRANSFERIDOS	16	3	0	6	5	5	5	2	8	15	5	6	76
TOTAL DE DESISTENTES				1	1	2	1	1	2	4	1		13
GERAL	16	3	0	7	6	7	6	3	10	19	6	6	89

Fonte: Este Relatório foi extraído da solicitação de transferência dos alunos (cursando) durante o ano de 2003.

Recife, 19 de fevereiro de 2004

TRANSFERÊNCIAS NO FINAL DO ANO DE 2003

MOTIVOS	EDUC. INFANTIL	ENSINO FUNDAMENTAL								ENSINO MÉDIO			TOTAL
		1ª	2ª	3ª	4ª	5ª	6ª	7ª	8ª	1º	2º	3º	
Mudança de cidade, estado, país	6	4	5	-	3	5	1	2	2	4	2	-	34
Problemas Financeiros	4	3	1	3	6	7	11	3	11	17	6	-	72
Distância entre colégio e residência	3	2	3	1	4	1	4	4	5	1	-	-	28
Aprovação Escola de Aplicação / Militar	-	-	-	-	3	-	-	-	-	-	1	-	4
Reprovação	-	-	-	-	-	-	-	-	2	1	3	-	6
Opção do aluno / pais por outro colégio	1	-	-	-	3	1	4	-	5	2	1	-	17
Falta de adaptação ao Colégio	-	-	-	-	-	-	1	-	-	1	-	-	2
Mudança de endereço	-	-	5	-	-	3	2	-	3	1	-	-	14
Particulares	-	-	2	1	2	1	-	1	-	1	-	-	8
Insatisfação com o Colégio	1	-	1	3	2	-	-	1	-	-	-	-	8
Falta de interesse do aluno	-	-	-	-	-	-	-	-	1	-	-	-	1
Incompatibilidade entre horário aula/trabalho	-	-	-	-	-	-	-	-	-	1	1	-	2
Prefere cursar o Ens.Médio em outro estabelecimento	-	-	-	-	-	-	-	-	5	-	-	-	5
Preferência por curso preparatório para vestibular	-	-	-	-	-	-	-	-	6	1	2	-	9
Mudança de companhia	-	-	-	-	-	-	1	-	-	-	-	-	1
Proporcionar ao aluno outra metodologia	-	-	-	-	1	-	-	1	1	-	-	-	3
Filho de professor/funcionário demitido	1	-	1	-	1	-	-	-	-	1	-	-	4
Aperfeiçoar conhecimento para ingressar no ITA	-	-	-	-	-	1	-	-	-	-	-	-	1
Política de desconto. Intransigência/não houve acordo	3	1	-	3	1	1	3	1	1	1	1	-	16
Desconto maior em outro colégio	-	1	1	1	-	2	-	-	-	-	1	-	6
Vai para colégio mais exigente	-	-	1	-	-	-	-	-	-	-	-	-	1
Maior ênfase no desenvolvimento esportivo	-	-	-	-	-	1	-	-	-	-	-	-	1
Falecimento do pai	-	-	-	-	-	-	1	-	-	-	-	-	1
Para acompanhar o irmão	1	-	-	-	-	-	-	-	-	-	-	-	1
Inviável pagar 2 progressões	-	-	-	-	-	1	-	-	-	-	-	-	1
Divergência religiosa	1	-	-	1	-	-	1	-	-	-	-	-	3
Diversos	-	-	-	-	-	-	-	-	1	-	-	-	1
Falta de companhia para voltar para casa	-	-	-	-	-	-	-	-	-	1	-	-	1
Não conseguiu vaga com desconto pela manhã	-	-	-	-	-	-	-	-	1	-	-	-	1

MOTIVOS	EDUC. INFANTIL	ENSINO FUNDAMENTAL								ENSINO MÉDIO			TOTAL
		1ª	2ª	3ª	4ª	5ª	6ª	7ª	8ª	1º	2º	3º	
Experimentar um novo ambiente pedagógico	-	-	-	-	-	-	1	-	-	-	-	-	1
Não declarou	2	2	2	2	2	6	4	4	9	2	2	-	37
GERAL	23	13	22	15	28	30	34	17	53	35	20	0	310

FONTE: SEC e SOE/AGNES

Notas:

1. As transferências computadas, referem-se às solicitações realizadas até a data 13/02/2004.
2. Os 102 alunos concluintes do 3º ano do Ensino Médio não se encontram computados nesta tabela.

Recife, 19 de fevereiro de 2004

MATRÍCULAS E TRANSFERÊNCIAS

<i>MATRÍCULAS E TRANSFERÊNCIAS 2003</i>					
<i>MATRÍCULA</i>			<i>TRANSFERÊNCIAS E CONCLUSÕES</i>		
<i>Matrícula Total</i>	<i>Transferências Cursando</i>	<i>Matricula Final</i>	<i>Transferidos no final do ano letivo</i>	<i>Conclusões do Ens. Médio</i>	<i>TOTAL</i>
1719	76	1643	290	102	392

<i>TOTAL DE TRANSFERIDOS E CONCLUINTES DO ENSINO MÉDIO</i>			
<i>Transferidos Cursando</i>	<i>Transferidos no final do ano letivo</i>	<i>Concluintes</i>	<i>TOTAL</i>
76	290	102	468

<i>MATRÍCULA 2003</i>			<i>MATRÍCULA ATÉ 13/02/04</i>		
<i>TOTAL</i>	<i>Total de transf. e Conc. do E. Médio</i>	<i>Rematrícula Prevista</i>	<i>Antigos Alunos</i>	<i>Novos Alunos</i>	<i>TOTAL</i>
1719	468	1251 *	1151 *	160	1311

* A diferença entre a rematrícula prevista e a rematrícula real de antigos alunos até 13/02/04 é de 100 alunos, dos quais 13 são desistentes e 87, até a presente data não requereram transferência, nem matrícula.

Recife, 19 de fevereiro de 2004

RESULTADOS DOS EXAMES VESTIBULARES 2004

<i>Instituições</i>	<i>Alunos Inscritos que Compareceram</i>	<i>Alunos Classificados</i>	<i>% de Aprovação</i>
UFPE *	52	6	11,54
UPE *	41	6	14,63
UNICAP *	13	6	46,15

APROVAÇÃO DOS ALUNOS NOS EXAMES VESTIBULARES

<i>CURSOS</i>	<i>INSTITUIÇÕES</i>			
	<i>UFPE</i>	<i>UPE</i>	<i>UNICAP</i>	<i>TOTAL</i>
Administração	1	1	-	2
Ciências Biológicas	-	1	-	1
Direito	-	-	1	1
Engenharia Ambiental	-	-	1	1
Engenharia Civil	-	1	-	1
Engenharia Química	1	-	-	1
Engenharia de Pesca	1	-	-	1
História	-	1	-	1
Jornalismo	-	-	1	1
Pedagogia	1	-	1	2
Psicologia	-	-	1	1
Publicidade e Propaganda	-	-	1	1
Odontologia	-	2	-	2
Turismo	1	-	-	1
Veterinária	1	-	-	1
TOTAL	6	6	6	18

* UFPE - Universidade Federal de Pernambuco

* UPE - Universidade de Pernambuco

* UNICAP - Universidade Católica de Pernambuco

Recife, 19 de fevereiro de 2004

QUADRO DE FUNCIONÁRIOS DO DEPARTAMENTO ESPORTIVO 2003

NOME	FUNÇÃO	CARGA HORÁRIA SEMANAL	NÚMERO DE TURMAS	CURSO/SÉRIE	MODALIDADE E CATEGORIA DE ESPORTE
Rejane Almeida	Professora	24 h/a	12	EDUCAÇÃO INFANTIL Infantil IV - A,B,C,D Infantil V - A,B,C,D	-
				ENSINO FUNDAMENTAL 1ª, 2ª, 4ª -A e 3ª - B	
Tereza Isabel	Professora	08 h/a	04	ENSINO FUNDAMENTAL 1ª, 2ª, 3ª, 4ª - C	-
Roosevelt Severo	Professor	22 h/a (*) 01 h/a branca	11	ENSINO FUNDAMENTAL 1ª, 2ª, 4ª - B e D; 3ª - A e D 5ª - A e B; 6ª - B	-
	Técnico	02 h/a	01		Atletismo
Alberto Lapa	Professor	08 h/a 01 h/a branca	04	ENSINO FUNDAMENTAL 5ª - C e D; 6ª - C e D	-
	Técnico	02 h/a	01		Handebol (escolinha - masc. e fem.)
Ana Gláucia	Professora	18h/a 01 h/a branca	09	ENSINO FUNDAMENTAL 6ª - A; 7ª, 8ª - A, B, C, D	-
Salomão Ferreira	Professor	06 h/a (**)	07	ENSINO MÉDIO 1º - A, B, C ; 2º - A, B	-
	Técnico	02 h/a	01	3º - A, B (masculino)	Futebol (escolinha - masc. e fem.)
	Preparador Físico	09 h/a 01 h/a branca	05		Handebol (masc. e fem.) - Basquete (masc. e fem.) Natação (misto)
Ângela Medeiros	Professora	06 h/a (**)	07	ENSINO MÉDIO 1º - A, B, C; 2º - A, B 3º - A, B (feminino)	-
	Coordenadora do Dep. Esportivo	40 h			
Iberê Caldas	Técnico	12 h/a	03	-	Handebol Mirim (masc.) Handebol Infanto-juvenil (masc.)

NOME	FUNÇÃO	CARGA HORÁRIA SEMANAL	NUMERO DE TURMAS	CURSO/SÉRIE	MODALIDADE E CATEGORIA DE ESPORTE
Jarbas Jamil	Técnico	13 h/a	03	-	Handebol Pré-mirim (masc. e fem.) Handebol Mirim (fem.) Handebol Infanto-juvenil (fem.)
Evandro Marinho	Técnico	31 h/a	06	-	Voleibol Escolinha (masc. e fem.) Voleibol Pré-mirim (masc. e fem.) Voleibol Mirim (masc. e fem.) Voleibol Infanto-juvenil (masc. e fem.)
Dirceu Manguinho	Técnico	14 h/a	02	-	Basquete Mirim (masc.) Basquete Infanto-juvenil (masc.)
Renato Vieira	Técnico	12 h/a	04	-	Basquete Escolinha (masc. e fem.) Basquete Pré-mirim (masc. e fem.) Basquete Mirim (fem.) Basquete Infantil (fem.)
Francisco Xavier	Técnico	18 h/a	03 02	-	Futebol Mirim (masc.) Futebol Infanto-juvenil (masc. e fem.) Futsal Pré-mirim (masc.) Futsal Mirim (fem.)
Diógenes Morais	Técnico	6 h/a	03	-	Judô - Curso livre
Jair Pinheiro	Técnico	14 h/a	11 03	-	Natação - Curso livre Treinamento (misto)
Maria do Carmo	Técnica	29 h/a	14	-	Natação - Curso livre
Milca Noya	Técnica	16 h/a	07 01	-	Hidroginástica - Curso livre Ginástica - Curso livre
Nilena Cláudia da Cunha	Aux. Administrativo	8h	-	-	-
Antônio Negromonte	Manut. e Limpeza	8h	-	-	-
Claudioiro Nunes	Manut. e Limpeza	8h	-	-	-
Robson Machado	Manut. e Limpeza (jan. a abril/2003)	8h	- -	- -	- -
Moisés Ramalho	Manut. e Limpeza (maio e junho/2003)	8h	- -	- -	- -

(*) As aulas da 1ª à 4ª série, bem como as aulas de atletismo e a aula branca, são remuneradas no valor da hora-aula da 5ª à 8ª série.

(**) As duas aulas semanais do 1º ano são ministradas para as três turmas no mesmo horário (masc. com o professor Salomão e fem. com a profa. Ângela).

As duas aulas semanais do 2º ano são ministradas no mesmo horário para as duas turmas (masc. com o professor Salomão e fem. com a profa. Ângela).

O mesmo ocorre com as duas turmas do 3º ano.

Recife, 19 de fevereiro de 2004

QUADRO DE FUNCIONÁRIOS ATIVOS - 2003

ADMINISTRAÇÃO

Nº	NOME	SETOR	ADMISSÃO	SL. BASE	CARGO/FUNÇÃO
01	Edinar Andrade Baia	Diretoria	02/06/1997	R\$ 5.637,28	DIRETORA GERAL
02	Eduardo M.L.Souto Maior		01/07/2003	R\$ 4.509,82	VICE-DIRETOR
03	Andréa Maria de Paula Costa	Cantina	02/03/1995	R\$ 598,82	AUX.ADMINISTRATIVO
04	Aurely Jane F. Barbosa	Secretaria	17/08/1998	R\$ 457,91	
05	Débora Teixeira F. de Oliveira	O.T.P.	01/08/2000	R\$ 457,91	
06	Dione Carneiro da C.Oliveira	Capelania	01/02/1991	R\$ 300,18	
07	Ednaldo Miguel da Silva	Audiovisual	05/09/1990	R\$ 457,91	
08	Elaine Mary B. de Araújo	Secretaria	03/09/2001	R\$ 457,91	
09	Eric Eduardo Bezerra	Infoagnes	14/08/2001	R\$ 486,54	
10	Jaqueline Nunes de Araújo	Educ. Infantil	01/03/1990	R\$ 457,91	
11	José Bernardino da S. Filho	Ens. Fund. II	01/09/1998	R\$ 678,00	
12	Leny Monteiro Felipes	Diretoria	01/03/1974	R\$ 543,93	
13	Maria do Socorro Gomes	Biblioteca	13/10/1981	R\$ 457,91	
14	Maria Solange A. dos Santos	Ens. Fund. I	10/09/1999	R\$ 457,91	
15	Messias Alves da Silva	O.T.P.	03/03/1994	R\$ 723,96	
16	Miriam Maria da Silva	Cantina	04/02/1991	R\$ 598,82	
17	Silvio Cavalcanti Lima	Lab. Informática	01/08/1991	R\$ 894,59	AUX.TESOURARIA
18	Edna Alves de Brito	Tesouraria	02/05/1989	R\$ 661,89	
19	Elia Teixeira Lins	Tesouraria	01/03/1969	R\$ 1.045,41	DATILÓGRAFA
20	Edna Maria de Barros	O.T.P.	01/03/1993	R\$ 543,93	
21	Mônica Helena Pereira Santos	Infoagnes	01/09/1982	R\$ 606,74	
22	Rosinete F. da C. Arcaño	O.T.P.	01/04/1989	R\$ 543,93	TÉC. LABORATÓRIO
23	Léa Albino de Azevedo	Laboratório Ciências	09/02/1993	R\$ 445,60	
24	Maria Alzira D. dos Santos	Secretaria	10/01/2003	R\$ 825,92	SECRETÁRIA
25	Maria José V. de Moraes	Enfermaria	01/02/2001	R\$ 438,94	AUX. DE ENFERMAGEM
26	Pedro Bomfim Junior	Almoxarifado	01/02/1991	R\$ 543,93	ALMOXARIFE

Nº	NOME	SETOR	ADMISSÃO	SL.BRUTO	CARGO/FUNÇÃO
27	Renilde Messias de Oliveira	Secretaria	01/03/1990	R\$ 457,91	AUX. SECRETARIA
28	Sonia Viana Ferreira	Biblioteca	01/02/1983	R\$ 575,59	BIBLIOTECÁRIA
29	Bárbara Dannielle C. Borges	Educ. Infantil	01/08/2000	R\$ 375,14	AUXILIAR DE CLASSE
30	Rachel Novaes Dourado	Educ. Infantil	01/02/2001	R\$ 375,14	
31	Izabelle Monteiro de M. Ribeiro	Secretaria	03/04/2000	R\$ 300,18	TELEFONISTA
32	Renatta Freire Ferreira	Educ. Infantil	01/03/2000	R\$ 599,92	FONOAUDIÓLOGA
33	Angela Maria Diniz Borba	Ens. Médio e Coordenação	02/08/1974	R\$ 2.006,46	COORDENADORES
34	Bartolomeu Lopes Torres	Disciplina	01/04/1987	R\$ 995,01	
35	Elisabete Maria C. Borges	Ens. Fund. I	03/08/1998	R\$ 1.748,47	
36	Eve Moraes Viana Odisio	S.O. E.	01/02/1985	R\$ 1.748,47	
37	Manoel Costa Neto	Capelania	02/02/1991	R\$ 1.748,47	
38	Maria das Graças G. Teti	Ensino Médio	18/02/1981	R\$ 1.049,09	
39	Roberta Bezerra Garnier de Souza	Educ. Infantil	01/02/1984	R\$ 1.748,47	
40	Wallace Jaguaribe da Silva	Capelania	13/10/1987	R\$ 874,22	
41	Wilma Maria da Costa Pereira	Ens. Fund. II	03/02/1992	R\$ 1.748,47	
42	Zulmira Torres de Melo	Ass. da Direção	01/02/1994	R\$ 1.165,62	
43	Eudes Santos de Santana	Ens. Fund. II	03/02/1997	R\$ 300,18	AUXILIARES DE DISCIPLINA
44	Maria Aparecida V. da Silva	Educ. Infantil	20/02/1991	R\$ 300,18	
45	Mércia Maria da Silva	Ens. Fund. I	01/08/1990	R\$ 300,18	
46	Rosita Costa de Lira	Educ. Infantil	02/08/1993	R\$ 400,23	
47	Adonir Francisco da Silva	Ens. Fund. II	04/06/2001	R\$ 400,23	
48	Everaldo Trajano da Silva	Ensino Médio	03/11/1998	R\$ 300,18	
49	Ivaneide de A. Pastick	Educ. Infantil	02/02/1998	R\$ 300,18	
50	Luciene Pereira Gonçalves	Educ. Infantil	03/02/1997	R\$ 300,18	
51	Marineide Maria da Silva	Educ. Infantil	01/10/1987	R\$ 300,18	
52	Severina Rita S. A. Castro	Ens. Fund. I	01/02/2002	R\$ 300,18	
TOTAL ADMINISTRAÇÃO				R\$ 44.552,13	

MANUTENÇÃO

Nº	NOME	SETOR	ADMISSÃO	SL.BRUTO	CARGO/FUNÇÃO	
53	José Wilson C. Ferreira	Manutenção	07/08/1996	R\$ 723,96	ENC. DE SERVIÇOS GERAIS	
54	José Geraldo Evangelista	Manutenção	08/08/2000	R\$ 543,93	AUX. DE SERVIÇOS GERAIS	
55	Angela Maria dos Santos	Manutenção	03/02/1997	R\$ 300,18	SERVIÇOS GERAIS	
56	Antonio Bezerra Negromonte	Manutenção	06/05/1978	R\$ 300,18		
57	Claudomiro do Carmo Nunes	Manutenção	01/06/1995	R\$ 300,18		
58	Eliane Gomes da Silva	Manutenção	04/08/1995	R\$ 300,18		
59	Eronildo Martins da Rocha	Manutenção	22/08/1995	R\$ 300,18		
60	Geraldina Ramos de Oliveira	Manutenção	04/05/1987	R\$ 300,18		
61	Jacson Jorge B. da Silva	Manutenção	02/05/2002	R\$ 300,18		
62	João Batista Bezerra	Manutenção	03/01/1995	R\$ 300,18		
63	José Félix Inácio	Manutenção	17/08/1983	R\$ 300,18		
64	Levi Carvalho da S. Junior	Manutenção	01/08/2000	R\$ 300,18		
65	Maria de Lourdes V. da Silva	Manutenção	01/02/1988	R\$ 300,18		
66	Maria do Carmo da Silva Cabral	Manutenção	23/03/1992	R\$ 300,18		
67	Oseas Pilar de Santana	Manutenção	05/11/2002	R\$ 300,18		
68	Romero Borges Silva	Manutenção	06/12/1999	R\$ 300,18		
69	Roziane Lopes da Silva	Manutenção	01/04/1989	R\$ 300,18		
70	Sandra Nunes de Araujo	Manutenção	05/09/1990	R\$ 300,18		
71	Sergio Mario da Silva	Manutenção	01/06/1999	R\$ 300,18		
72	Severina Maria de Oliveira	Manutenção	01/10/1988	R\$ 300,18		
73	Abdias Valdevino de Souza	Manutenção	01/03/1990	R\$ 487,57		MARCENEIRO
74	Ademir Domingos Pedrosa	Manutenção	01/02/1986	R\$ 300,18		VIGIA DIURNO
75	Cristiano F. de Souza	Manutenção	10/09/1999	R\$ 300,18		
76	João Bezerra da Silva Filho	Manutenção	05/03/1986	R\$ 300,18	VIGIA NOTURNO	
77	Cícero Antonio S. das Neves	Manutenção	01/06/2002	R\$ 300,18		
78	Edjar Pereira S. da Silva	Manutenção	01/01/1997	R\$ 300,18		
79	Robson Correia da Silva	Manutenção	01/08/2001	R\$ 300,18		
80	Sérgio Luiz da Silva	Manutenção	02/07/2002	R\$ 300,18		
81	Valdemir Félix dos Santos	Manutenção	01/08/2002	R\$ 300,18		
82	Vandelmo Vieira de Melo	Manutenção	02/01/2001	R\$ 300,18		
83	Washington Vidal da Silva	Manutenção	01/08/1996	R\$ 424,48	PINTOR	
TOTAL MANUTENÇÃO				R\$ 10.284,80		

PROFESSORES

Nº	NOME	SETOR	ADMISSÃO	SL.BRUTO	DISCIPLINA(S)
84	Adriana Alves Aleixo	Ens. Fundamental II	01/02/2002	R\$ 642,60	Informática
85	Adriana Rebelo Pimentel	Educ. Infantil	07/08/1997	R\$ 483,00	Multidisciplinar
86	Adriane Belchior Mendes	Educ. Infantil	25/10/1993	R\$ 483,00	Artes / Multidisciplinar
87	Adriano Sérgio de N. Silva	Ens. Fundamental II	05/02/1996	R\$ 606,90	Geografia
88	Alzeny Vasconcelos dos Santos	Ens. Fundamental I	04/08/2003	R\$ 603,75	Multidisciplinar
89	Ana Elisabete Caldas da Costa	Educ. Infantil	14/03/1991	R\$ 483,00	Multidisciplinar
90	Ana Glauca de Lima Vieira	Ens. Fundamental II	01/03/1988	R\$ 678,30	Educação Física
91	Angela Maria de França	Ens. Fundamental I	03/02/1992	R\$ 603,75	Multidisciplinar
92	Auriléia Oliveira de Moura	Ens. Fundamental I	02/02/1981	R\$ 603,75	Multidisciplinar
93	Cacilda Maria L. de B. C.Freitas	Ens. Fund. II e Ens. Médio	02/05/1994	R\$ 1.066,07	Ciências e Biologia
94	Carmem Maria Neves de Siqueira	Ens. Médio	20/10/2000	R\$ 816,95	Inglês
95	Carmita Maria F. Feitosa	Ens. Fundamental I	01/02/1991	R\$ 603,75	Multidisciplinar
96	Cecilia Maria da Silva	Ens. Fundamental II	05/02/1987	R\$ 749,70	História
97	Celeste Maria Barros de Azevedo (*)	Ens. Médio	01/02/1972	R\$ 2.250,14	Língua Portuguesa
98	Clodoveu Silva	Ens. Fundamental II	02/02/1998	R\$ 464,10	Matemática (Algebra)
99	Delma Carneiro da Cunha	Ens. Fundamental I	02/02/1987	R\$ 603,75	Multidisciplinar
100	Denis de A. Santa Cruz	Ens. Médio	01/02/2002	R\$ 730,96	Matemática
101	Denise Ferreira da Silva	Ens. Fundamental I	03/02/2003	R\$ 603,75	Multidisciplinar
102	Deyse Machado Soares	Ens. Fundamental II	01/02/2001	R\$ 357,00	Artes
103	Dilvanice Monteiro Felipe	Educ. Infantil	18/10/1984	R\$ 483,00	Multidisciplinar
104	Edna Monteiro Lima de Almeida (**)	Educ. Infantil	01/02/2000	R\$ 483,00	Multidisciplinar
105	Ednaldo Lopes Bezerra	Ens. Médio	02/05/1996	R\$ 558,97	História
106	Enio da Rocha Araujo (***)	Ens. Médio	01/02/2001	R\$ 902,95	Biologia
107	Flávia Maria de M. S. Brito	Ens. Fundamental II	20/11/2000	R\$ 642,60	Inglês
108	Francoise da Silva Serrao	Educ. Infantil	03/02/2003	R\$ 483,00	Multidisciplinar
109	Francy Carmem S. Carrijo	Ens. Fundamental I	01/02/2001	R\$ 603,75	Multidisciplinar
110	Hadman Santos de Souza	Ens. Médio e Ens. Fund.II	01/08/2002	R\$ 988,94	Geografia
111	Idalmir Edesio Nunes da Silva	Ens. Médio	03/02/2003	R\$ 601,97	Química
112	Ilca Cezaria da Costa	Ens. Fundamental I	01/02/1991	R\$ 603,75	Multidisciplinar
113	Iris do Monte Leite	Educ. Infantil	01/02/1986	R\$ 483,00	Artes / Multidisciplinar
114	Isis Cezaria da Costa	Ens. Fundamental I	01/02/1991	R\$ 603,75	Artes / Multidisciplinar
115	Israel Ferreira de M. Júnior	Ens. Fund. II e Ens. Médio	14/08/1995	R\$ 921,69	Matem. (Algebra e Geometria) e Desenho
116	Israel Veríssimo da Trindade	Ens. Fund. II e Ens. Médio	01/02/1991	R\$ 528,99	Matemática (Algebra) e Matemática (Trigonometria)

Nº	NOME	SETOR	ADMISSÃO	SL.BRUTO	DISCIPLINA(S)
117	João Amorim Costa	Ens. Fundamental II	01/02/1994	R\$ 1.785,00	Matemática
118	José Eduardo Costa Alves da Silva	Ens. Médio	01/10/1975	R\$ 1.117,94	Matemática
119	Juanete Romualdo R. Fraga	Ens. Fundamental I	01/03/1996	R\$ 603,75	Multidisciplinar
120	Katia de França M. Vasconcelos	Ens. Fundamental II	01/02/1993	R\$ 714,00	Língua Portuguesa
121	Katila Caldas Vasconcelos	Ens. Fundamental I	12/02/1996	R\$ 603,75	Multidisciplinar
122	Lana Virginia P. Ribeiro	Ens. Médio	01/02/2001	R\$ 730,96	História
123	Leda Maria do Nascimento	Ens. Fundamental I	03/02/1997	R\$ 603,75	Multidisciplinar
124	Lenira Oliveira França	Educ. Infantil	17/02/1986	R\$ 483,00	Multidisciplinar
125	Leta Tavares Pessoa	Educ. Infantil	01/08/1986	R\$ 483,00	Multidisciplinar
126	Leticia Leandro Dias	Ens. Médio	01/04/2001	R\$ 386,98	Espanhol
127	Lidia Gedeão de Souza	Educ. Infantil	12/04/1976	R\$ 483,00	Multidisciplinar
128	Lucineide Pereira da Silva	Educ. Infantil	18/02/1988	R\$ 483,00	Multidisciplinar
129	Madja Maria de Souza Perboire	Ens. Fundamental I	01/02/1991	R\$ 603,75	Multidisciplinar
130	Márcia Cristina C. de Souza	Educ. Infantil	14/02/1990	R\$ 483,00	Multidisciplinar
131	Márcia Regina Cristovan	Educ. Infantil	01/03/2002	R\$ 483,00	Multidisciplinar
132	Márcia Valéria da Rocha Alves	Educ. Infantil	01/02/1993	R\$ 483,00	Multidisciplinar
133	Maria da Conceição F.Lima	Ens. Fundamental II	01/02/1987	R\$ 1.356,60	Língua Portuguesa
134	Maria de Lourdes da Silva (****)	Ens. Fundamental II	01/02/1990	R\$ 357,00	Língua Portuguesa
135	Marluce Silva do Nascimento	Ens. Fundamental II	01/02/1996	R\$ 821,10	Língua Portuguesa
136	Miriam Marinho Pereira	Educ. Infantil	26/02/1987	R\$ 483,00	Multidisciplinar
137	Nelma de Brito Soares Costa	Ens. Fundamental I	02/03/1995	R\$ 603,75	Bíblia/Multidisciplinar
138	Nilma Gomes Dornelas	Ens. Fundamental II	01/04/1974	R\$ 749,70	História
139	Noé Severino de O. Filho	Ens. Médio	01/02/2001	R\$ 558,97	Física
140	Patricia Vila N. Aniceto	Ens. Médio	12/09/2002	R\$ 257,99	Redação
141	Paulo Fernando L. de Souza	Ens. Fund. II e Ens. Médio	02/02/1998	R\$ 923,27	Física
142	Rejane Maria B. de Almeida	Educ. Infantil e Ens. Fund. I	09/08/1988	R\$ 634,84	Educação Física
143	Rejane Moraes Viana	Ens. Fundamental I	01/02/1991	R\$ 603,75	Multidisciplinar
144	Renilze de B. dos Santos Ferreira	Ens. Fundamental I	24/02/1997	R\$ 603,75	Informática / Multidisciplinar
145	Rosângela Lopes Lima	Ens. Fundamental I e II	01/02/1999	R\$ 996,45	Língua Portuguesa/Multidisciplinar
146	Rosenilda José da Silva	Educ. Infantil	01/09/1988	R\$ 483,00	Multidisciplinar
147	Rubens José Tibério Borba	Ens. Fundamental II	01/02/1993	R\$ 321,30	Matemática (Geometria)
148	Salomão da Silva Ferreira	Ens. Médio e Téc. Desportos	01/02/1985	R\$ 686,39	Educação Física
149	Sandra Serralva R. de Macedo	Ens. Fundamental I	03/02/2003	R\$ 603,75	Multidisciplinar

Nº	NOME	SETOR	ADMISSÃO	SL.BRUTO	DISCIPLINA(S)
150	Silvania Ferreira da Silva	Educ. Infantil	01/03/1989	R\$ 483,00	Multidisciplinar
151	Simone Lima Gonçalo	Ens. Fundamental I	01/08/2001	R\$ 603,75	Artes / Multidisciplinar
152	Tarcia Correia Bragança	Ens. Fundamental I	27/08/2002	R\$ 603,75	Multidisciplinar
153	Tereza Cristina Buffonne Silva	Ens. Fundamental II	16/02/1987	R\$ 1.071,00	Ciências
154	Tereza Isabel H.R. Lucena	Ens. Fundamental I	07/02/2001	R\$ 211,68	Educação Física
155	Vasti Muniz de Araújo	Educ. Infantil	02/02/1998	R\$ 483,00	Multidisciplinar

TÉCNICOS DE DESPORTOS

Nº	NOME	SETOR	ADMISSÃO	SL.BRUTO	MODALIDADES
156	Evandro Marinho da Luz	Dep. Esportivo	01/02/1989	R\$ 1.106,70	Volei
157	Jair Marques Pinheiro Junior	Dep. Esportivo	07/08/1996	R\$ 499,80	Natação
158	Jarbas Lindoso Jamil	Dep. Esportivo	02/03/1998	R\$ 464,10	Handebol
159	Renato Vieira da Silva	Dep. Esportivo	01/08/1990	R\$ 428,40	Basquete
160	Diógenes C. de Moraes Junior	Dep. Esportivo	03/03/1997	R\$ 214,20	Judô
161	Francisco Xavier dos Santos	Dep. Esportivo	01/02/2002	R\$ 642,60	Futebol e Futsal
162	Iberê Caldas Souza Leão	Dep. Esportivo	01/02/1989	R\$ 428,40	Handebol
163	Maria do Carmo Nascimento	Dep. Esportivo	01/04/1990	R\$ 1.035,30	Natação
164	Milca Nova S. Leite	Dep. Esportivo	04/09/2001	R\$ 571,20	Hidroginástica e Ginástica
TOTAL PROFESSORES E TÉCNICOS				R\$ 52.745,95	
TOTAL GERAL				R\$ 107.582,89	<i>Funcionários Administrativos e de Manutenção = 83</i> <i>Professores e Técnicos = 81</i> TOTAL = 164

* (Celeste) Rescisão contratual das funções de Coordenação e de Professora do Ensino Médio, em 01/10/03, mediante acordo. Continua a prestar serviços como pro do Ensino Médio. Será contratada em 02/04/04.

** (Edna Monteiro) Auxílio Doença.

*** (Enio) Rescisão contratual, a pedido, em 27/01/04. Continua a prestar serviços como professor do Ensino Médio durante o ano de 2004.

**** (Maria de Lourdes) À disposição do SINPRO (Sindicato dos Professores). Em estabilidade.

QUADRO DE FUNCIONÁRIOS ATIVOS - 2004

ADMINISTRAÇÃO

Nº	NOME	SETOR	ADMISSÃO	SL. BASE	CARGO/FUNÇÃO	
01	Edinar Andrade Baia	Diretoria	02/06/1997	R\$ 5.637,28	DIRETORA GERAL	
02	Eduardo M.L.Souto Maior		01/07/2003	R\$ 4.509,82	VICE-DIRETOR	
03	Andréa Maria de Paula Costa	Cantina	02/03/1995	R\$ 598,82	AUX.ADMINISTRATIVO	
04	Aurely Jane F. Barbosa	Secretaria	17/08/1998	R\$ 457,91		
05	Débora Teixeira F. de Oliveira	O.T.P.	01/08/2000	R\$ 457,91		
06	Ednaldo Miguel da Silva	Audiovisual	05/09/1990	R\$ 457,91		
07	Elaine Mary B. de Araújo	Secretaria	03/09/2001	R\$ 457,91		
08	Eric Eduardo Bezerra	Infoagnes	14/08/2001	R\$ 486,54		
09	Jaqueline Nunes de Araújo	Educ. Infantil	01/03/1990	R\$ 457,91		
10	José Bernardino da S. Filho	Ens. Fund. II	01/09/1998	R\$ 678,00		
11	Leny Monteiro Felipes	Diretoria	01/03/1974	R\$ 543,93		
12	Maria do Socorro Gomes	Biblioteca	13/10/1981	R\$ 457,91		
13	Messias Alves da Silva	O.T.P.	03/03/1994	R\$ 723,96	DATILÓGRAFA	
14	Miriam Maria da Silva	Cantina	04/02/1991	R\$ 598,82		
15	Silvio Cavalcanti Lima	Lab. Informática	01/08/1991	R\$ 894,59		
16	Elia Teixeira Lins	Tesouraria	01/03/1969	R\$ 1.045,41		
17	Edna Maria de Barros	O.T.P.	01/03/1993	R\$ 543,93		
18	Mônica Helena Pereira Santos	Infoagnes	01/09/1982	R\$ 606,74		
19	Rosinete F. da C. Arcanjo	O.T.P.	01/04/1989	R\$ 543,93		
20	Léa Albino de Azevedo	Laboratório Ciências	09/02/1993	R\$ 445,60		TÉC. LABORATÓRIO
21	Maria Alzira D. dos Santos	Secretaria	10/01/2003	R\$ 825,92		SECRETÁRIA
22	Maria José V. de Moraes	Enfermaria	01/02/2001	R\$ 438,94		AUX. DE ENFERMAGEM
23	Pedro Bomfim Junior	Almoxarifado	01/02/1991	R\$ 543,93	ALMOXARIFE	
24	Sônia Viana Ferreira	Biblioteca	01/02/1983	R\$ 575,59	BIBLIOTECÁRIA	
25	Rachel Novaes Dourado	Educ. Infantil	01/02/2001	R\$ 375,14	TELEFONISTA	
26	Izabelle Monteiro de M. Ribeiro	Secretaria	03/04/2000	R\$ 300,18		
27	Renatta Freire Ferreira	Educ. Infantil e Ens. Fund. I	01/03/2000	R\$ 599,92		FONOAUDIÓLOGA/PROFESSORA LINGUA INGLESÁ

Nº	NOME	SETOR	ADMISSÃO	SL.BRUTO	CARGO/FUNÇÃO
28	Angela Maria Diniz Borba	Ens. Médio e Coordenação	02/08/1974	R\$ 2.006,46	COORDENADORES
29	Bartolomeu Lopes Torres	Disciplina	01/04/1987	R\$ 995,01	
30	Elisabete Maria C. Borges	Ens. Fund. I	03/08/1998	R\$ 1.748,47	
31	Eve Moraes Viana Odisio	S.O. E.	01/02/1985	R\$ 1.748,47	
32	Manoel Costa Neto	Capelania	02/02/1991	R\$ 1.748,47	
33	Maria das Graças G. Teti	Ensino Médio	18/02/1981	R\$ 1.049,09	
34	Roberta Bezerra Garnier de Souza	Educ. Infantil	01/02/1984	R\$ 1.748,47	
35	Wilma Maria da Costa Pereira	Ens. Fund. II	03/02/1992	R\$ 1.748,47	
36	Maria Aparecida V. da Silva	Educ. Infantil	20/02/1991	R\$ 300,18	
37	Mércia Maria da Silva	Ens. Fund. I	01/08/1990	R\$ 300,18	
38	Rosita Costa de Lira	Educ. Infantil	02/08/1993	R\$ 400,23	
39	Adonir Francisco da Silva	Ens. Fund. II	04/06/2001	R\$ 400,23	
40	Elienice Dantas de Albuquerque (N)	Ens. Fund. I	02/02/2004	R\$ 300,18	
41	Everaldo Trajano da Silva	Ensino Médio	03/11/1998	R\$ 300,18	
42	Ivaneide de A. Pastick	Educ. Infantil	02/02/1998	R\$ 300,18	
43	Livany Ferreira do Nascimento (N)	Educ. Infantil	02/02/2004	R\$ 375,14	
44	Luciene Pereira Gonçalves	Educ. Infantil	03/02/1997	R\$ 300,18	
45	Marineide Maria da Silva	Educ. Infantil	01/10/1987	R\$ 300,18	
46	Severina Rita S. A. Castro	Ens. Fund. I	01/02/2002	R\$ 300,18	
TOTAL ADMINISTRAÇÃO				R\$ 40.634,40	

MANUTENÇÃO

Nº	NOME	SETOR	ADMISSÃO	SL.BRUTO	CARGO/FUNÇÃO
47	José Wilson C. Ferreira	Manutenção	07/08/1996	R\$ 723,96	ENC. DE SERVIÇOS GERAIS
48	José Geraldo Evangelista	Manutenção	08/08/2000	R\$ 543,93	AUX. DE SERVIÇOS GERAIS
49	Angela Maria dos Santos	Manutenção	03/02/1997	R\$ 300,18	SERVIÇOS GERAIS
50	Antonio Bezerra Negromonte	Manutenção	06/05/1978	R\$ 300,18	
51	Claudomiro do Carmo Nunes	Manutenção	01/06/1995	R\$ 300,18	
52	Daniel Santos de Arruda (N)	Manutenção	02/02/2004	R\$ 300,18	
53	Eliane Gomes da Silva	Manutenção	04/08/1995	R\$ 300,18	
54	Geraldina Ramos de Oliveira	Manutenção	04/05/1987	R\$ 300,18	
55	João Batista Bezerra	Manutenção	03/01/1995	R\$ 300,18	
56	José Félix Inácio	Manutenção	17/08/1983	R\$ 300,18	
57	Levi Carvalho da S. Junior	Manutenção	01/08/2000	R\$ 300,18	
58	Maria de Lourdes V. da Silva	Manutenção	01/02/1988	R\$ 300,18	
59	Maria do Carmo da Silva Cabral	Manutenção	23/03/1992	R\$ 300,18	
60	Oseas Pilar de Santana	Manutenção	05/11/2002	R\$ 300,18	
61	Romero Borges Silva	Manutenção	06/12/1999	R\$ 300,18	
62	Roziane Lopes da Silva	Manutenção	01/04/1989	R\$ 300,18	
63	Sandra Nunes de Araujo	Manutenção	05/09/1990	R\$ 300,18	
64	Severina Maria de Oliveira	Manutenção	01/10/1988	R\$ 300,18	
65	Abdías Valdevino de souza	Manutenção	01/03/1990	R\$ 487,57	MARCENEIRO
66	Ademir Domingos Pedrosa	Manutenção	01/02/1986	R\$ 300,18	VIGIA DIURNO
67	Cristiano F. de Souza	Manutenção	10/09/1999	R\$ 300,18	
68	João Bezerra da Silva Filho	Manutenção	05/03/1986	R\$ 300,18	VIGIA NOTURNO
69	Cícero Antonio S. das Neves	Manutenção	01/06/2002	R\$ 300,18	
70	Edjar Pereira S. da Silva	Manutenção	01/01/1997	R\$ 300,18	
71	Robson Correia da Silva	Manutenção	01/08/2001	R\$ 300,18	
72	Sérgio Luiz da silva	Manutenção	02/07/2002	R\$ 300,18	
73	Valdemir Félix dos Santos	Manutenção	01/08/2002	R\$ 300,18	
74	Vandelmo Vieira de Melo	Manutenção	02/01/2001	R\$ 300,18	PINTOR
75	Washington Vidal da Silva	Manutenção	01/08/1996	R\$ 424,48	
TOTAL MANUTENÇÃO				R\$ 9.684,44	

PROFESSORES

Nº	NOME	SETOR	ADMISSÃO	SL.BRUTO	DISCIPLINA(S)
76	Adriana Alves Aleixo	Ens. Fundamental II	01/02/2002	R\$ 642,60	Informática
77	Adriana Rebelo Pimentel	Educ. Infantil	07/08/1997	R\$ 483,00	Multidisciplinar
78	Adriane Belchior Mendes	Educ. Infantil	25/10/1993	R\$ 483,00	Artes / Multidisciplinar
79	Adriano Sérgio de N. Silva	Ens. Fundamental II	05/02/1996	R\$ 606,90	Geografia
80	Aguinor Mesquita (N)	Ens. Fundamental II	02/02/2004		Geografia
81	Alrikemes Travassos (N)	Ens. Médio	02/02/2004		Física
82	Alzeny Vasconcelos dos Santos	Ens. Fundamental I	04/08/2003	R\$ 603,75	Multidisciplinar
83	Ana Elisabete Caldas da Costa	Educ. Infantil	14/03/1991	R\$ 483,00	Multidisciplinar
84	Ana Gláucia de Lima Vieira	Ens. Fundamental II	01/03/1988	R\$ 678,30	Educação Física
85	Aurilélia Oliveira de Moura	Ens. Fundamental I	02/02/1981	R\$ 603,75	Multidisciplinar
86	Bárbara Daniele C. Borges (N)	Ens. Fundamental I	02/02/2004		Língua Portuguesa
87	Cacilda Maria L.de B. C.Freitas	Ens. Fund. II e Ens. Médio	02/05/1994	R\$ 1.066,07	Ciências e Biologia
88	Carmem Maria Neves de Siqueira	Ens. Médio	20/10/2000	R\$ 816,95	Inglês
89	Carmita Maria F. Feitosa	Ens. Fundamental I	01/02/1991	R\$ 603,75	Multidisciplinar
90	Cecilia Maria da Silva	Ens. Fundamental II	o 05/02/1987	R\$ 749,70	História
91	Celeste Maria Barros de Azevedo (*)	Ens. Médio			Língua Portuguesa
92	Clodoveu Silva	Ens. Fundamental II	02/02/1998	R\$ 464,10	Matemática (Álgebra)
93	Delma Carneiro da Cunha	Ens. Fundamental I	02/02/1987	R\$ 603,75	Multidisciplinar
94	Denis de A. Santa Cruz	Ens. Médio	01/02/2002	R\$ 730,96	Matemática
95	Denise Ferreira da Silva	Ens. Fundamental I	03/02/2003	R\$ 603,75	Multidisciplinar
96	Deyse Machado Soares	Ens. Fundamental II	01/02/2001	R\$ 357,00	Artes
97	Dilvanice Monteiro Felipe	Educ. Infantil	18/10/1984	R\$ 483,00	Multidisciplinar
98	Dione Carneiro da C. Oliveira (N)	Ens. Fundamental I	02/02/2004		Bíblia/Multidisciplinar
99	Edna Monteiro Lima de Almeida (**)	Educ. Infantil	01/02/2000	R\$ 483,00	Multidisciplinar
100	Ednaldo Lopes Bezerra	Ens. Médio	02/05/1996	R\$ 558,97	História
101	Elza Betânia G. da Silva (N)	Ens. Fundamental II	02/02/2004		Inglês
102	Enio da Rocha Araujo (***)	Ens. Médio			Biologia
103	Flávia Maria de M. S. Brito	Ens. Fundamental II	20/11/2000	R\$ 642,60	Inglês
104	Francoise da Silva Serrao	Educ. Infantil	03/02/2003	R\$ 483,00	Multidisciplinar
105	Francy Carmem S. Carrijo	Ens. Fundamental I	01/02/2001	R\$ 603,75	Multidisciplinar
106	Hadman Santos de Souza	Ens. Médio e Ens. Fund.II	01/08/2002	R\$ 988,94	Geografia
107	Idalmir Edesio Nunes da Silva	Ens. Médio	03/02/2003	R\$ 601,97	Química

Nº	NOME	SETOR	ADMISSÃO	SL.BRUTO	DISCIPLINA(S)
108	Ilca Cezaria da Costa	Ens. Fundamental I	01/02/1991	R\$ 603,75	Multidisciplinar
109	Iris do Monte Leite	Educ. Infantil	01/02/1986	R\$ 483,00	Artes / Multidisciplinar
110	Isis Cezaria da Costa	Ens. Fundamental I	01/02/1991	R\$ 603,75	Artes / Multidisciplinar
111	Israel Ferreira de M. Júnior	Ens. Fund. II e Ens. Médio	14/08/1995	R\$ 921,69	Matem. (Álgebra e Geometria) e Desenho
112	Israel Verissimo da Trindade	Ens. Fund. II e Ens. Médio	01/02/1991	R\$ 528,99	Matemática (Álgebra) e Matemática (Trigonometria)
113	João Amorim Costa	Ens. Fundamental II	01/02/1994	R\$ 1.785,00	Matemática
114	João Caetano (N)	Ens. Médio	02/02/2004		Química
115	José Eduardo Costa Alves da Silva	Ens. Médio	01/10/1975	R\$ 1.117,94	Matemática
116	Juanete Romualdo R. Fraga	Ens. Fundamental I	01/03/1996	R\$ 603,75	Multidisciplinar
117	Katia de França M. Vasconcelos	Ens. Fundamental II	01/02/1993	R\$ 714,00	Língua Portuguesa
118	Katila Caldas Vasconcelos	Ens. Fundamental I	12/02/1996	R\$ 603,75	Multidisciplinar
119	Lana Virginia P. Ribeiro	Ens. Médio	01/02/2001	R\$ 730,96	História
120	Leda Maria do Nascimento	Ens. Fundamental I	03/02/1997	R\$ 603,75	Multidisciplinar
121	Lenira Oliveira França	Educ. Infantil	17/02/1986	R\$ 483,00	Multidisciplinar
122	Leta Tavares Pessoa	Educ. Infantil	01/08/1986	R\$ 483,00	Multidisciplinar
123	Leticia Leandro Dias	Ens. Médio	01/04/2001	R\$ 386,98	Espanhol
124	Lídia Gedeão de Souza	Educ. Infantil	12/04/1976	R\$ 483,00	Multidisciplinar
125	Lucineide Pereira da Silva	Educ. Infantil	18/02/1988	R\$ 483,00	Multidisciplinar
126	Madja Maria de Souza Perboire	Ens. Fundamental I	01/02/1991	R\$ 603,75	Multidisciplinar
127	Márcia Cristina C. de Souza	Educ. Infantil	14/02/1990	R\$ 483,00	Multidisciplinar
128	Márcia Regina Cristovan	Educ. Infantil	01/03/2002	R\$ 483,00	Multidisciplinar
129	Márcia Valéria da Rocha Alves	Educ. Infantil	01/02/1993	R\$ 483,00	Multidisciplinar
130	Maria da Conceição F.Lima	Ens. Fundamental II	01/02/1987	R\$ 1.356,60	Língua Portuguesa
131	Maria de Lourdes da Silva (****)	Ens. Fundamental II	01/02/1990	R\$ 357,00	Língua Portuguesa
132	Marluce Silva do Nascimento	Ens. Fundamental II	01/02/1996	R\$ 821,10	Língua Portuguesa
133	Miriam Marinho Pereira	Educ. Infantil	26/02/1987	R\$ 483,00	Multidisciplinar
134	Nelma de Brito Soares Costa	Ens. Fundamental I	02/03/1995	R\$ 603,75	Bíblia/ Multidisciplinar
135	Nilma Gomes Dornelas	Ens. Fundamental II	01/04/1974	R\$ 749,70	História
136	Noé Severino de O. Filho	Ens. Médio	01/02/2001	R\$ 558,97	Física
137	Patricia Vila N. Aniceto	Ens. Médio	12/09/2002	R\$ 257,99	Redação
138	Paulo Fernando L. de Souza	Ens. Fund. II e Ens. Médio	02/02/1998	R\$ 923,27	Física
139	Rejane Maria B. de Almeida	Educ. Infantil e Ens. Fund. I	09/08/1988	R\$ 634,84	Educação Física
140	Rejane Moraes Viana	Ens. Fundamental I	01/02/1991	R\$ 603,75	Multidisciplinar

Nº	NOME	SETOR	ADMISSÃO	SL.BRUTO	DISCIPLINA(S)
141	Renilze de B. dos Santos Ferreira	Ens. Fundamental I	24/02/1997	R\$ 603,75	Informática / Multidisciplinar
142	Rosangela Lopes Lima	Ens. Fundamental I e II	01/02/1999	R\$ 996,45	Língua Portuguesa/ Multidisciplinar
143	Rosenilda José da Silva	Educ. Infantil	01/09/1988	R\$ 483,00	Multidisciplinar
144	Rubens José Tibério Borba	Ens. Fundamental II	01/02/1993	R\$ 321,30	Matemática (Geometria)
145	Salomão da Silva Ferreira	Ens. Médio e Téc. Desportos	01/02/1985	R\$ 686,39	Educação Física
146	Sandra Serralva R. de Macedo	Ens. Fundamental I	03/02/2003	R\$ 603,75	Multidisciplinar
147	Silvania Ferreira da Silva	Educ. Infantil	01/03/1989	R\$ 483,00	Multidisciplinar
148	Simone Lima Gonçalves	Ens. Fundamental I	01/08/2001	R\$ 603,75	Artes / Multidisciplinar
149	Tarcia Correia Bragança	Ens. Fundamental I	27/08/2002	R\$ 603,75	Multidisciplinar
150	Tereza Cristina Buffonne Silva	Ens. Fundamental II	16/02/1987	R\$ 1.071,00	Ciências
151	Tereza Isabel H.R. Lucena	Ens. Fundamental I	07/02/2001	R\$ 211,68	Educação Física
152	Wallace Jaguaribe da Silva (N)	Ens. Fund. II e Ens. Médio	02/02/2004		Bíblia
153	Vasti Muniz de Araújo		02/02/1998	R\$ 483,00	Multidisciplinar

TÉCNICOS DE DESPORTOS

Nº	NOME	SETOR	ADMISSÃO	SL.BRUTO	MODALIDADES
154	Evandro Marinho da Luz	Dep. Esportivo	01/02/1989	R\$ 1.106,70	Volei
155	Jair Marques Pinheiro Junior	Dep. Esportivo	07/08/1996	R\$ 499,80	Natação
156	Jarbas Lindoso Jamil	Dep. Esportivo	02/03/1998	R\$ 464,10	Handebol
157	Renato Vieira da Silva	Dep. Esportivo	01/08/1990	R\$ 428,40	Basquete
158	Diógenes C. de Moraes Junior	Dep. Esportivo	03/03/1997	R\$ 214,20	Judô
159	Francisco Xavier dos Santos	Dep. Esportivo	01/02/2002	R\$ 642,60	Futebol e Futsal
160	Iberê Caldas Souza Leão	Dep. Esportivo	01/02/1989	R\$ 428,40	Handebol
161	Maria do Carmo Nascimento	Dep. Esportivo	01/04/1990	R\$ 1.035,30	Natação
162	Milca Noya S. Leite	Dep. Esportivo	04/09/2001	R\$ 571,20	Hidroginástica e Ginástica
TOTAL PROFESSORES E TÉCNICOS				R\$ 48.989,11	
TOTAL GERAL				R\$ 99.307,95	<i>Funcionários Administrativos e de Manutenção = 75</i>

Professores e Técnicos = 87

TOTAL = 162

(N) = Novato

* (Celeste) Rescisão contratual das funções de Coordenação e de Professora do Ensino Médio, em 01/10/03, mediante acordo. Continua a prestar serviços como professora do Ensino Médio. Será contratada em 02/04/04.

** (Edna Monteiro) Auxílio doença.

*** (Enio) Rescisão contratual, a pedido, em 27/01/04. Continua a prestar serviços como professor do Ensino Médio durante o ano de 2004.

**** (Maria de Lourdes) À disposição do SINPRO (Sindicato dos Professores). Em estabilidade.

Recife, 19 de fevereiro de 2004



FUNCIONÁRIOS EM ESTABILIDADE PROVISÓRIA

Nº	NOME	PERÍODO	FUNÇÃO	MOTIVO
01	Edna Monteiro	Indeterminado	Professora	Aux. Doença - Faltam docs. Perícia INSS
02	Adonir Francisco	30/04/02 a 30/04/04	Disciplinador	Presidente da CIPA
03	José Geraldo	30/04/02 a 30/04/04	Aux. Serviços Gerais	Vice-Presidente da CIPA
04	Ednaldo Miguel	30/04/02 a 30/04/04	Aux. Administrativo	Vice-Secretário CIPA
05	Eric Eduardo	30/04/02 a 30/04/04	Aux. Administrativo	Secretário da CIPA
06	Léa Albino	30/04/02 a 30/04/04	Téc. Laboratório	Suplente da CIPA
07	Washington	30/04/02 a 30/04/04	Pintor	Suplente da CIPA
08	Luciana de Matos A. B. Leite	-	Professora	Licença sem vencimentos
09	Lucineide Freitas	-	Secretária	Aposentada por Invalidez
10	Edeildo José	-	Construção	Aposentada por Invalidez
11	Maria de Lourdes da Silva	-	Professora	Diretora Sindical (SINPRO)
12	Miriam Maria da Silva	09/12/03 a 25/05/04	Aux. Administrativo	Auxílio Maternidade
13	Rosinete F. da Costa Arcanjo	01/12/03 a 20/05/04	Datilógrafa	Auxílio Maternidade
14	Adriana Rebelo Pimentel	14/01/04 a 20/06/04	Professora	Auxílio Maternidade
15	Messias Alves da Silva	Indeterminado	Aux. Administrativo	Auxílio Doença
16	Diógenes C. de Moraes	Indeterminado	Téc. Desportos	Auxílio Doença

Estamos procedendo estudos junto aos funcionários para a verificação de Estabilidade de Pré-Aposentados.

Recife, 19 de fevereiro de 2004

RELAÇÃO DE DEMISSÕES OCORRIDAS DO MÊS DE JULHO AO MÊS DE DEZEMBRO DE 2003

Nº	NOME	FUNÇÃO	SALÁRIO BRUTO	DATA DA DEMISSÃO	MOTIVO	OBSERVAÇÕES
01	Adauto Lins dos Anjos	Diretor Geral	5.919,14	01/07/2003	Decisão do Conselho	-
02	André Luiz Gonçalves Cruz	Coord. Téc. Informática	1.476,10	01/07/2003	Acordo entre Partes	O funcionário André possuía dois contratos.
	André Luiz Gonçalves Cruz	Professor Informática	253,68	01/07/2003	Acordo entre Partes	
03	Edson Arcanjo	Enc. de Transportes	796,66	01/07/2003	Decisão do Conselho	-
04	Marineide Lopes	Professora	741,70	01/07/2003	A Pedido	-
TOTAL JULHO/03 = 04			9.187,28			
05	Isa França	Auxiliar de Tesouraria	1.015,05	01/08/2003	Problema grave de doença	-
06	Alzeny Vasconcelos	O.T.P.	846,94	01/08/2003	Redução de Quadro	-
07	Risoli Nascimento	Disciplinadora	300,18	01/08/2003	Redução de Quadro	-
08	Amaro Francisco	Pedreiro	1.068,73	01/08/2003	Redução de Quadro	-
09	Iracema Helena	Serviços Gerais	330,20	01/08/2003	Redução de Quadro	-
10	Lenildo Ventura	Eletricista	536,33	01/08/2003	Redução de Quadro	-
11	Luciana Reinalda	Serviços Gerais	315,19	01/08/2003	Redução de Quadro	-
12	Moisés Ramalho	Serviços Gerais	300,18	01/08/2003	Redução de Quadro	-
13	Renildo Lopes	Serviços Gerais	315,19	01/08/2003	Redução de Quadro	-
14	Rizolene Silva	Cozinheira	345,21	01/08/2003	Redução de Quadro	-
TOTAL AGOSTO/03 = 10			5.373,20			
15	Emanuel Lúcio B. da Silva	Aux. Administrativo	671,28	01/09/2003	Redução de Quadro	-
16	Nitena Cláudia R. C. da Silva	Aux. Administrativo	457,91	01/09/2003	Redução de Quadro	-
17	Sérgio Américo Correia	Disciplinador	400,23	01/09/2003	Redução de Quadro	-
18	Sinval Emidio de Sousa	Vice-Diretor Financeiro	5.637,28	01/09/2003	Decisão do Conselho	-
TOTAL SETEMBRO/03 = 04			7.166,70			

Nº	NOME	FUNÇÃO	SALÁRIO BRUTO	DATA DA DEMISSÃO	MOTIVO	OBSERVAÇÕES
19	Lucio Mauro de Carvalho	Aux. Administrativo	564,34	01/10/2003	Terceirização	-
20	Celeste Maria B. de Azevedo	Coord. Pedagógica	1.223,91	01/10/2003	Acordo entre Partes	A professora possuía dois contratos.
		Prof. Ensino Médio	2.147,17	01/10/2003	Acordo entre Partes	
TOTAL OUTUBRO/03 = 02			3.935,42			
21	Nilza Abreu de Queiroz	Chefe de Rec.Humanos	1.152,37	19/11/2003	Terceirização	-
22	Robson Machado da Hora	Serviços Gerais	315,19	18/11/2003	Redução do Quadro	-
23	Iranildo Manoel de Moura	Subchefe Rec. Humanos	625,52	18/11/2003	Terceirização	-
24	Irenilda Moura F. de Souza	Téc.Contábil	867,82	24/11/2003	Terceirização	-
TOTAL NOVEMBRO/03 = 04			2.960,90			
25	Roberval Góis	Professor	499,80	01/12/2003	Substituição	-
26	Eber Barbosa da Silva	Professor	1.154,47	10/12/2003	Substituição	-
27	Flávio Barros de Souza	Professor	558,97	15/12/2003	Substituição	-
28	Érika Maria da Luz	Professora	603,75	16/12/2003	Terceirização	-
29	Juliana Patricia da Silva	Auxiliar de Classe	375,14	16/12/2003	Substituição	-
30	Elizabeth Cardoso Carvalho	Professora	321,30	17/12/2003	Substituição	-
31	Gerly Sandra de Lima Fialho	Professora	775,80	17/12/2003	Substituição	-
32	Alberto Soares L. Filho	Professor	392,70	08/12/2003	Redução do Quadro	-
33	Alberto Guerra de Lima	Professor	321,30	18/12/2003	Substituição	-
34	Dirceu José de C. Manguinhos	Professor	499,80	18/12/2003	A Pedido	-
35	Maria Lúcia N. Freitas	Professora	596,76	18/12/2003	Redução do Quadro	-
36	Miriam Pinheiro S. Moraes	Professora	651,12	18/12/2003	Redução da Capelania	-
37	Roosevelt S. de Almeida	Professor	211,68	18/12/2003	Redução do Quadro	-
		Professor	606,90	18/12/2003	Redução do Quadro	-
38	Zaira de O. Lima de Freitas	Professora	736,56	18/12/2003	Redução do Quadro	-
39	Daisy Carneiro da C. Figueiredo	Coordenadora	874,22	30/12/2003	Redução do Quadro	-
40	Márcia Maria Delfim	Disciplinadora	300,18	30/12/2003	Substituição	-
41	Maurício de O. Holanda	Auxiliar Administrativo	300,18	30/12/2003	Redução da Capelania	-
42	Gandau Bosco A. Pequeno	Professor	603,75	31/12/2003	Redução do Quadro	-
TOTAL DEZEMBRO/03 = 18			10.384,38			
TOTAL GERAL =43			39.007,88			

Recife, 19 de fevereiro de 2004

RELAÇÃO DE DEMISSÕES OCORRIDAS NOS MESES DE JANEIRO E FEVEREIRO DE 2004

Nº	NOME	FUNÇÃO	SALÁRIO BRUTO	DATA DA DEMISSÃO	MOTIVO	OBSERVAÇÕES
01	Dione Carneiro da C. Oliveira	Auxiliar Administrativo	343,59	31/01/2004	Redução da Capelania	Contratada Professora
02	Enio da Rocha Araújo	Professor	1.055,70	27/01/2004	A Pedido	-
03	Wallace Jaguaribe da Silva	Capelão	1.005,35	31/01/2004	Redução da Capelania	Contratado Professor
TOTAL JANEIRO/04			2.404,64			
01	Bárbara Daniele C. Borges	Auxiliar de Classe	375,14	02/02/2004	Promoção	Contratada Professora
02	Angela Maria de França	Professora	603,75	05/02/2004	A Pedido	-
03	Eudes Santos Santana	Disciplinador	315,18	13/02/2004	Redução do Quadro	-
04	Sérgio Mário Silva	Serviços Gerais	300,18	13/02/2004	Redução do Quadro	-
05	Eronildo M. da Rocha	Serviços Gerais	300,18	13/02/2004	Redução do Quadro	-
06	Jaeson Jorge B. da Silva	Serviços Gerais	300,18	13/02/2004	Redução do Quadro	-
07	Maria Solange A. Dos Santos	Auxiliar Administrativo	457,91	13/02/2004	Redução do Quadro	-
08	Edna Alves de Brito	Auxiliar de Tesouraria	728,18	13/02/2004	Redução do Quadro	-
09	Renilde Messias de Oliveira	Auxiliar de Secretaria	503,70	13/02/2004	Redução do Quadro	-
10	Zulmira Torres Melo	Assessora da Direção	1.223,90	13/02/2004	Redução do Quadro	-
TOTAL FEVEREIRO/04			5.108,30			
TOTAL GERAL = 13			7.512,94			

Recife, 19 de fevereiro de 2004

RELAÇÃO DA SITUAÇÃO DOS FUNCIONÁRIOS

Nº DE FUNCIONÁRIOS EM 01/07/2003	Nº DE FUNCIONÁRIOS EM 25/09/2003	Nº DE FUNCIONÁRIOS EM 31/12/2003	Nº DE FUNCIONÁRIOS EM 28/02/2004	REDUÇÃO DO QUADRO
205	187	164	162	43

QUADRO DEMONSTRATIVO RELAÇÃO ALUNO/FUNCIONÁRIO

SITUAÇÃO ENCONTRADA EM 01/07/2003	Nº de alunos	1653	Quant. Alunos/funcionários
	Nº de funcionários	205	8,1
SITUAÇÃO EXISTENTE EM 25/09/03	Nº de alunos	1659	Quant. Alunos/funcionários
	Nº de funcionários	187	8,9
SITUAÇÃO EXISTENTE EM 31/12/03	Nº de alunos	1643	Quant. Alunos/funcionários
	Nº de funcionários	164	10,0

Recife, 19 de fevereiro de 2004

TABELA DE CUSTOS COM AS RESCISÕES DE JULHO A DEZEMBRO DE 2003

Nº	NOME	VALOR DA RESCISÃO	DESCONTOS	MULTA RESCISÓRIA 50%	F.G.T.S. Mês
01	Adauto Lins dos Anjos	18.776,59	3.310,81	16.717,73	813,38
02	Edson Arcanjo	1.642,00	168,95	4.372,92	109,47
03	André Luiz Gonçalves Cruz	6.116,04	2.964,47	6.300,67	232,38
04	Marincide Lopes	1.165,41	88,16	-	Pedido de Demissão
TOTAL RESCISÕES JULHO/03		27.700,04	6.532,39	27.391,32	1.155,23
01	Isa França	2.939,73	86,48	6.735,76	144,42
02	Alzeny Vasconcelos	1.537,24	62,88	7.809,64	130,66
03	Risoli Nascimento	978,43	21,29	311,65	46,31
04	Amaro Francisco	3.535,86	158,66	3.219,23	167,28
05	Iracema Helena	1.056,70	23,24	2.110,31	51,75
06	Lenildo Ventura	1.979,76	39,94	2.834,50	70,48
07	Luciana Reinalda	1.011,00	24,27	1.388,94	52,02
08	Moisés Ramalho	768,10	22,01	360,61	47,82
09	Renildo Lopes	832,79	24,04	1.346,24	52,08
10	Rizolene Silva	1.033,30	40,91	2.482,90	54,46
TOTAL RESCISÕES AGOSTO/03		15.672,91	503,72	28.599,78	817,28
01	Emanuel Lucio B. da Silva	1.570,04	35,94	485,07	101,75
02	Nilena Claudia R. C. da Silva	919,26	59,51	272,50	69,4
03	Sergio Americo Correia	1.109,51	24,29	338,64	64,06
04	Sinval Emídio de Sousa	8.643,74	6.682,86	23.928,02	415,27
TOTAL RESCISÕES SETEMBRO/03		12.242,55	6.802,60	25.024,23	650,48

<i>Nº</i>	<i>NOME</i>	<i>VALOR DA RESCISÃO</i>	<i>DESCONTOS</i>	<i>MULTA RESCISÓRIA 50%</i>	<i>F.G.T.S. Mês</i>
01	Lúcio Mauro de Carvalho	2.370,20	72,61	816,95	37,58
02	Celeste Maria Barros de Azevedo	2.692,59	337,67	358,02	142,98
		6.872,93	272,05	9.728,89	81,5
TOTAL RESCISÕES OUTUBRO/03		11.935,72	682,33	10.903,86	262,06
01	Nilza Abreu de Queiroz	4.571,02	453,64	7.683,67	151,82
02	Robson Machado da Hora	1.401,74	198,67	1.579,06	29,59
03	Iranildo Manoel de Moura	2.182,35	728,85	4.225,15	80,64
04	Irenilda Moura F. de Souza	5.033,34	319,64	629,36	75,00
TOTAL RESCISÕES NOVEMBRO/03		13.188,45	1.700,80	14.117,24	337,05
01	Roberval Góis	1.794,17	286,38	506,67	20,17
02	Eber Barbosa da Silva	1.033,20	215,34	2.404,85	91,23
03	Flávio Barros de Souza	1.155,16	366,02	45,12	74,05
04	Érika Maria da Luz	1.720,77	385,60	2.532,52	77,07
05	Juliana Patricia da Silva	1.264,97	30,60	887,43	49,85
06	Elizabeth Cardoso Carvalho	413,17	35,36	211,80	35,11
07	Gerly Sandra de Lima Fialho	756,00	307,27	1.033,61	64,25
08	Alberto Soares Lapa Filho	908,87	34,39	2.262,36	53,03
09	Alberto Guerra de Lima	388,40	33,26	189,27	33,00
10	Dirceu José de C. Manguinho	614,25	52,34	1.269,20	49,53
11	Maria Lúcia N. Freitas	593,37	50,82	2.007,71	50,42
12	Miriam Pinheiro S. Morais	638,28	64,85	945,40	58,07
13	Roosevelt Severo de Almeida	1.443,42	138,27	5.794,23	78,98
		514,69	10,28	2.020,74	28,03
14	Zaira de O. Lima de Freitas	853,02	77,73	1.086,26	68,11
15	Daisy Carneiro da C. Figueiredo	1.662,78	458,72	7.421,56	127,32
16	Márcia Maria Delfim	726,18	1,91	506,77	37,89
17	Maurício de O. Holanda	551,59	1,91	267,55	35,77
18	Gandau Bosco A. Pequeno	1.586,95	63,15	607,31	187,76
TOTAL RESCISÕES DEZEMBRO/03		18.619,24	2.614,20	32.000,36	1.219,64
TOTAL GERAL		99.358,91	18.836,04	138.036,79	4.441,74

TABELA DE CUSTOS COM AS RESCISÕES DE JANEIRO E FEVEREIRO 2004

Nº	NOME	VALOR DA RESCISÃO	DESCONTOS	MULTA RESCISÓRIA 50%	F.G.T.S. Mês
01	Dione Carneiro da C. Oliveira	843,81	300,31	2.085,19	31,63
02	Enio da Rocha Araújo	1.038,10	127,86	-	0
03	Wallace Jaguaribe da Silva	1.535,96	273,95	4.405,97	92,57
TOTAL RESCISÕES JANEIRO/04		3.417,87	702,12	6.491,16	124,20
04	Bárbara Daniele Borges	1.255,51	4,30	806,29	4,79
05	Angela Maria de França	171,12	132,25	-	-
06	Eudes Santos Santana	1.288,79	13,68	1.089,62	15,21
07	Sérgio Mário Silva	1.209,25	20,6	814,33	22,91
08	Eronildo M. da Rocha	1.478,39	16,01	1.649,26	17,8
09	Jacson Borges B. da Silva	1.629,80	22,85	306,23	22,85
10	Maria Solange A. Dos Santos	2.112,21	18,08	1.010,09	20,1
11	Edna Alves de Brito	4.130,01	26,58	4.528,41	29,54
12	Renilde Messias de Oliveira	3.363,36	239,07	3.495,84	22,52
13	Zulmira Torres de Melo	4.924,69	152,91	3.178,67	51,6
TOTAL RESCISÕES FEVEREIRO/04		21.563,13	646,33	16.878,74	207,32
TOTAL RESCISÕES SETEMBRO/03		24.981,00	1.348,45	23.369,90	331,52

Recife, 19 de fevereiro de 2004



CONCILIAÇÃO EMPRÉSTIMOS DE JANEIRO A DEZEMBRO DE 2003

NOME	JAN.	FEV.	MAR.	ABR.	MAI.	JUN.	JUL.	AGO.	SET.	OUT.	NOV.	DEZ.
Lucineide Freitas	2,149,59	2,149,59	2,149,59	2,149,59	1.799,59	1.799,59	1.699,59	1.699,59	1.599,59	1.599,59	1.599,59	1.599,59

Obs.: Este é o único empréstimo existente. A funcionária encontra-se de licença.

Recife, 19 de fevereiro de 2004



TABELA DEMONSTRATIVA DO PERCENTUAL DE INADIMPLÊNCIA 2003 (atualizada)

<i>NÍVEIS DE ENSINO</i>	<i>JAN</i>	<i>FEV</i>	<i>MAR</i>	<i>ABR</i>	<i>MAI</i>	<i>JUN</i>	<i>JUL</i>	<i>AGO</i>	<i>SET</i>	<i>OUT</i>	<i>NOV</i>	<i>DEZ</i>
Educação Infantil (Infantil I)	0,00	0,00	0,00	0,00	0,00	5,96	0,00	0,00	5,34	5,52	5,55	10,27
Educação Infantil (Infantil II a IV)	0,00	1,76	4,48	4,43	4,45	5,22	5,91	6,03	6,76	5,98	6,81	5,12
Educação Infantil (Infantil V) Ensino Fundamental (1ª à 4ª)	0,00	4,41	4,13	6,05	4,51	7,28	12,53	11,04	11,57	16,45	18,33	17,95
Ensino Fundamental (5ª à 8ª)	0,00	3,80	4,95	5,26	5,77	5,90	7,50	8,16	7,56	8,53	8,87	9,40
Ensino Médio (1ºs e 2ºs anos)	0,00	6,63	4,51	6,74	7,36	6,82	10,03	8,65	9,87	11,86	11,88	14,66
Ensino Médio (3º ano)	0,00	9,34	15,39	16,89	13,98	17,94	17,93	18,70	19,04	21,52	20,41	26,67
Total mês pela Receita Financeira	0,00	4,07	4,75	5,46	5,48	6,23	7,58	7,72	7,92	8,92	9,47	10,39

<i>NÍVEIS DE ENSINO</i>	<i>ACUMULADO</i>	<i>DATA</i>
	<i>P/RECEITA</i>	
Educação Infantil (Infantil I)	2,89	19/02/2004
Educação Infantil (Infantil II a IV)	4,76	
Educação Infantil (Infantil V) Ensino Fundamental (1ª à 4ª)	9,49	
Ensino Fundamental (5ª à 8ª)	6,24	
Ensino Médio (1ºs e 2ºs anos)	8,07	
Ensino Médio (3º ano)	16,11	
Total mês pela Receita Financeira	6,43	

Recife, 19 de fevereiro de 2004

TABELA DE DISTRIBUIÇÃO DE BOLSAS 2003 *

TIPO DE BOLSA	QUANT. BOLSAS	% PELA MÉDIA	Nº ALUNOS BENEFICIADOS	RECEITA ESCOLAR DISPENSÁVEL (Valor médio)	
Bolsa Departamento Esportivo	15,10	0,9	43	RS	3.255,00
Bolsa Desconto Automático	35,68	2,12	352	RS	7.690,00
Bolsa Diretoria	2,44	0,15	4	RS	526,00
Bolsa Especial	137,65	8,17	378	RS	29.664,00
Bolsa Folha de Pernambuco	5,00	0,3	5	RS	1.078,00
Bolsa Funcionário	61,50	3,65	62	RS	13.254,00
Bolsa Igreja Presbiteriana	15,50	0,92	34	RS	3.340,25
Bolsa Mais de Um Filho	41,81	2,48	141	RS	9.010,06
Bolsa Pastor Outra Denominação	0,70	0,05	2	RS	150,85
Bolsa Pastor Presbiteriano	13,00	0,78	26	RS	2.801,50
Bolsa Permuta	2,00	0,12	2	RS	431,00
Bolsa Policia Civil	1,70	0,11	12	RS	366,35
Bolsa Professor Outra Escola	7,08	0,42	15	RS	1.525,74
Bolsa Professor	57,00	3,38	57	RS	12.283,50
Bolsa Seminarista	6,75	0,41	14	RS	1.454,63
Bolsa 2003/Primeiros Colocados	8,30	0,50	12	RS	1.788,65
TOTAIS PELA MENS.MÉDIA	411,21	24,46	1159	RS	88.619,53
-78 alunos com 2 tipos de bolsa, conseqüentemente, contando duas vezes na relação acima.					
TOTAIS REAIS	411,21	24,71	1081	RS	89.786,02

* Dados da planilha de agosto.
Recife, 25 de setembro de 2003

TABELA COMPARATIVA DAS MENSALIDADES – 2003

<i>SÉRIES</i>	<i>COLÉGIOS</i>					
	<i>DAMAS</i>	<i>SÃO LUIZ</i>	<i>VERA CRUZ</i>	<i>FAZER CRESCER</i>	<i>AMERICANO BATISTA</i>	<i>AGNES</i>
Educ. Infantil	355,44	-	200,00	423,55	231,00	<i>Inf. I a IV – 241,00</i>
Ens. Fundamental (1ª à 4ª)	355,44	364,00	1ª - 256,00 2ª à 4ª - 290,00	461,50	231,00	<i>Inf. V e Ens. Fund. (1ª à 8ª) 258,00</i>
Ens. Fundamental (5ª à 8ª)	355,44	364,00	290,00	461,50	242,00	
Ens. Médio (1º ao 3º)	-	-	-	-	-	-
Ens. Médio 1º e 2º	357,00	374,00	299,00	-	247,00	271,00
Ens. Médio 3º	507,00	428,00	310,00	-	263,00	297,00



CONTRATOS ENCERRADOS ENTRE JULHO E SETEMBRO DE 2003

EMPRESA	DATA	VL. MENSAL	ECON. ANUAL	MOTIVO
Directv	10/08/2003	R\$ 144,92	R\$ 1.739,04	Tal serviço era prestado no apartamento em que residia o Rev. Adauto.
Jornal Graça e Paz	05/08/2003	R\$ 500,00	R\$ 6.000,00	Redução de despesas.
Panificadora Ebenézer	10/08/2003	R\$ 650,00	R\$ 1.000,00	O cancelamento deu-se por uma economia mensal média de R\$ 74,00.
Listel	10/08/2003	R\$ 139,00	R\$ 1.668,00	Pelo fato do telefone do Colégio já aparecer na lista.
TOTAL		R\$ 1.433,92	R\$ 10.407,04	

CONTRATOS RENEGOCIADOS ENTRE JULHO E SETEMBRO DE 2003

EMPRESA	DATA	SERV. PRESTADOS	VL. ANTERIOR	VALOR ATUAL R\$	ECONOMIA	DETALHES
INSECT	15/07/2003	Dedetização e desratizaç	R\$ 1.044,00	R\$ 840,00	R\$ 204,00	Valor Semestral
ASMEPE	01/09/2003	Medicina do Trabalho	R\$ 3.952,00	R\$ 1.900,00	R\$ 2.052,00	Valor Anual
TOTAL			R\$ 4.996,00			

CONTRATOS CELEBRADOS ENTRE JULHO E DEZEMBRO DE 2003

EMPRESA	DATA	SERV. PRESTADOS	VALOR R\$	DETALHES
MG ADVOCACIA	01/09/2003	Advocacia Empresarial	R\$ 1.000,00	-
HARD SERVICE	22/09/2003	Hardware/Software	R\$ 1.000,00	Assistência Técnica plena em todas as máquinas existentes no Colégio, bem como nos servidores.
INSIGHT CONSULTORIA	01/10/2003	Contab. Dep. Pessoal	R\$ 2.000,00	-
TOTAL			R\$ 4.000,00	

ANÁLISE DOS RESULTADOS OBTIDOS DE JULHO A DEZEMBRO DE 2003
PLENA

MESES	ORÇADO	REALIZADO	VARIAÇÃO	%	OBSERVAÇÃO
JULHO	241.892	271.925	(30.033)	-12%	A diferença existente entre o orçado e o realizado deve-se às indenizações, ao recolhimento do FGTS decorrente das mesmas e ao INSS que incide neste mês sobre a Folha de Férias.
AGOSTO	312.091	305.595	6.496	2%	-
SETEMBRO	297.772,45	293.012,07	4.760	2%	-
OUTUBRO	299.218,05	279.300,10	19.918	7%	-
NOVEMBRO	297.772,45	257.135,47	40.637	14%	-
DEZEMBRO	299.218,05	263.985,12	35.233	12%	-

APRESENTAÇÃO DOS SALDOS DAS CONTAS BANCÁRIAS

<i>BANCO</i>	<i>AGÊNCIA</i>	<i>CONTA Nº</i>	<i>FINALIDADE</i>	<i>TIPO DE CONTA</i>	<i>SALDO</i>	<i>SITUAÇÃO</i>
UNIBANCO	7274	250040-7	Transações Normais	Movimento	R\$ 161.077,83	Ativa
UNIBANCO	7274	527013-7	Liberação de Crédito	Garantida	R\$ -	Ativa
ITAU	1247	00021-7	Cantina	Conta Corrente	R\$ 49.806,79	Ativa
ITAU	1247	01495-2	Eventos	Conta Especial	R\$ 18.166,95	Ativa
ITAU	1247	19582-7/500	Economia	Poupança	R\$ 19.827,33	Ativa
BCO.DO BRASIL	3108-9	50318-5	Economia/Congresso	Conta Corrente	R\$ 11.080,74	Ativa
BCO.DO BRASIL	3108-9	010050318-7	Centenário da Escola	Poupança	R\$ 27.404,80	Ativa
CAIXA ECONÔMICA	1583	00300000473-0	Economia/Congresso	Conta Corrente	R\$ 0,20	Ativa
TOTAL					R\$ 287.364,64	

Recife, 19 de fevereiro de 2004

Edinar Andrade Baia
Diretora Geral.

Rev. Eduardo Magalhães Lira Souto Maior
Vice-Diretor.

ANEXOS

COLÉGIO PRESBITERIANO AGNES ERSKINE

RELATÓRIO ANUAL

EDUCAÇÃO INFANTIL

Coordenação: Roberta Garnier

2003

1º SEMESTRE/2003

Este relatório tem por objetivo, registrar o trabalho desenvolvido no ano de 2003, informando a sistemática realizada das atividades na Educação Infantil.

Iniciamos o ano letivo com a reunião de pais, que vem sendo uma atividade bastante positiva, pois este encontro tem ajudado os pais a compreenderem melhor a nossa prática pedagógica. Neste encontro, as professoras tiveram a oportunidade de explicar a sistemática das atividades em sala de aula, orientando também os mesmos no acompanhamento de seus filhos.

As aulas foram iniciadas normalmente, tivemos o período de adaptação tranquilo, onde as crianças aos poucos foram se familiarizando com a nossa rotina (atividades em sala, culto, lanche, recreio, Informática, audiovisual, Educação Física, atividades no pátio, comemoração dos aniversários no final do mês, lanche só com frutas, vivência das datas comemorativas, etc.)

Dentro da programação do 1º semestre, trabalhamos o projeto com o tema “A Evolução das Grandes Invenções”, onde cada infantil ficou com os seguintes subtemas.

- Infantil I – A Evolução dos Brinquedos
- Infantil II – A Evolução na Alimentação
- Infantil III – A Evolução na Saúde
- Infantil IV – A Evolução nos Transportes
- Infantil V – A Evolução da Escrita

O projeto foi realizado em cima das pesquisas e produções dos alunos. Destacamos também, dentro das festividades, a comemoração do dia das Mães, com uma palestra com o Psicólogo Luís Schettini e depois alguns momentos de confraternização.

No decorrer do semestre, a Equipe Pedagógica foi acompanhada pela Coordenação em encontros individuais por infantil, e reuniões semanais em grupo, esses encontros têm sido bastante proveitosos pois no momento em grupo, nas sextas-feiras, paramos para avaliar a semana e planejamos outras atividades decorrente do planejamento, e os encontros individuais por infantil, a Coordenação tem contato com a professora onde a mesma informa a situação de sua turma, o desenvolvimento e dificuldades de cada criança.

As crianças com dificuldades na aprendizagem foram acompanhadas junto à professora com o chamado aos pais, informamos e sugerimos na assistência adequada.

Encerramos as atividades do 1º semestre com a nossa XI Expoagnes Mirim, na quadra, com a exposição dos trabalhos sobre o nosso projeto “A Evolução das Grandes Invenções”.

Tivemos também um lanche coletivo e amigo secreto entre os alunos.

A turma do infantil V teve a sua despedida da Educação Infantil com um momento especial com recreação e lanche na M.C. Donald.

Com estes eventos encerramos as nossas atividades do ano de 2003.

Recife, 16/01/04



Roberta Garnier
Coordenadora Educação Infantil

COLÉGIO PRESBITERIANO AGNES ERSKINE

RELATÓRIO ANUAL

ENSINO FUNDAMENTAL - 1ª À 4ª SÉRIE

Coordenação: Elisabete Borges

2003

“Grande professor não é aquele que mata a curiosidade, sufocando a dúvida, mas quem com ternura e paciência mostra caminhos e ensina a pescar. (...) O verdadeiro educador é o promotor de desafios, criador de estratégias de pesquisas, perscrutador de curiosidade, artesão no trabalho imenso de transformar dúvidas em caminhos e construções”.

(Antunes, 2002)

1. Apresentação

Neste relatório, procuramos relacionar as principais atividades pedagógicas desenvolvidas no decorrer do ano letivo de 2003, com a equipe de 1ª à 4ª série do Ensino Fundamental, onde buscamos uma abordagem interdisciplinar na aprendizagem dos conteúdos trabalhados. Procuramos ainda orientar, interagir e discutir a proposta pedagógica planejada pela equipe.

Empenhamo-nos no decorrer deste ano, no desenvolvimento de uma aprendizagem significativa para os nossos alunos, visando discutir os problemas atuais, questionar a realidade, relacionar os conteúdos a situações cotidianas e contribuir para o desenvolvimento da cidadania através do respeito mútuo.

2. Reuniões Pedagógicas Quinzenais

Dias	Conteúdo das Reuniões	Textos
27 a 30/01	Planejamento dos Períodos.	Conteúdos programáticos de cada série.
14 e 28/02	Planejamento do Projeto da Expoagnes.	TEMA: As Grandes Invenções.
14 e 28/03	Discussão das dificuldades dos alunos.	Textos para serem usados na reunião dos Pais: O Poder da Validação (Stephen Kanitz) e Revistas Educação (Ciência Hoje).
11 e 25/04	Orientações gerais para o Plantão Pedagógico (Expoagnes).	Revistas Nova Escola: Março e Abril (Texto sobre Competências e Meio Ambiente).
09 e 30/05 (greve: 19 a 29/05)	Orientações para a elaboração do Programa dos 99 anos do Colégio Agnes.	Texto a ser usado no Plantão Pedagógico: Ambição e Ética (Stephen Kanitz).
13/06	Organização dos trabalhos da Expoagnes.	Revista Nova Escola (Junho), texto sobre: Memória não é decoreba.
31/07	Planejamento dos Períodos	Conteúdos programáticos de cada série.
15 e 29/08	Planejamento do Projeto da Olimpiagnes	Tema: Água Doce: Você tem sede?
12 e 26/09	- Orientação dos trabalhos para o Shopping Ciência. - Visita ao Instituto Ricardo Brennand.	- Materiais da Expoagnes. - Texto com a síntese da vida e obra de Franz Post.
24/10	Organização da Olimpiagnes (abertura e jogos)	- Temas transversais: Paz, solidariedade, inclusão pluralidade cultural, etc. - Texto: “Escrever 30 linhas sobre as férias”
14 e 28/11	Orientações gerais	- Revista Nova Escola (outubro/ novembro). O professor de volta às salas de aula. - Os novos paradigmas da educação matemática.
05/12	Dinâmica de grupo (terapia do abraço)	Texto: O abraço

Bíblia – A Imprensa

Informática – O Computador

O Telefone – Projeto 1^{as} A/B

GRAHAM, Bell era professor de uma escola para deficientes auditivos, nos Estados Unidos. Ele queria fabricar um aparelho que ajudasse seus alunos a ouvir.

Foi assim que, em 1876, ele criou um sistema elétrico que permitia transmitir o som da voz a distância.

Professoras: Delma Carneiro e Kátilla Caldas.

O Relógio – Projeto 1^{as} C/D

Um dos mais antigos relógios mecânicos foi construído na China, há 900 anos. Media mais ou menos dez metros de altura. A hora era marcada por uma grande roda, que girava movida pela água derramada de um reservatório.

Professoras: Juanete Fraga e Zafra Lima.

Máquina Fotográfica – Projeto 2^{as} A/B

A fotografia não tem um único inventor. É uma síntese de várias observações e inventos em momentos distintos.

No início, tirar fotografia era uma tarefa complicada e de domínio exclusivo dos profissionais, que exigia o uso de placas de vidro e de substâncias químicas. Em 1888, um inventor norte-americano chamado *George Eastman*, cria o filme flexível (em rolo), dando condições de ser lançada no comércio, a primeira câmera Kodak.

Professoras: Ilca Cezárea e Auriléia Moura.

Rádio e Radiola – Projeto 2^{as} C/D

O homem que apertou o botão da telecomunicação foi o padre *Roberto Landell de Moura*. Nasceu na cidade de Porto Alegre em janeiro de 1961. Criou os projetos do transmissor de ondas, telégrafo e telefone sem fio.

Guglielmo Marconi, italiano, desenvolveu o princípio da radiotelegrafia. A partir desse dia, só houve aperfeiçoamento. As primeiras transmissões de rádio aconteceram a partir de 1924, através da Rádio Sociedade do Rio de Janeiro.

Professoras: Rejane Viana e Tércia Correa

A Evolução das Embarcações – Projeto 3^{as} A/B

Sem dúvida, pareciam-se com simples jangadas. Há mais de dez mil anos, fabricavam-se esses barcos com troncos de árvores, nas regiões de florestas, e com feixes de caniço, nos lugares onde não havia madeira. Depois, surgiu a idéia de cavar os troncos de árvores para torná-los mais leves. E assim nasceram pirocas e canoas.

Professoras: Ângela França, Madja Souza e Francly Carmem.

A Televisão – Projeto 3^{as} C/D

A televisão foi inventada em várias etapas, por vários homens, em vários países. As primeiras transmissões em preto e branco começaram nos Estados Unidos, em 1936. E as transmissões em cores, em 1956.

Diante da criatividade humana, sabemos que é possível reduzir e acabar com a insustentável exploração dos recursos hídricos pois a sua utilização é indispensável para a agricultura, a energia, a saúde, a biodiversidade e os ecossistemas do Planeta Terra.

Só podemos transformar a sociedade a partir de cidadãos críticos e conscientes de suas responsabilidades. Acreditamos que, por meio da educação, é possível desenvolver valores, posturas e atitudes através da construção de um mundo mais justo e saudável.

“Todo cidadão tem o dever de preservar”.

Subtemas:

1^ª séries: Higiene

1^a série A – Banho

1^a série B – Higiene Bucal

1^a série C – Serviços

1^a série D – Lazer

2^ª séries: O Ciclo da Água na Natureza

2^a série A – Sol

2^a série B – Nuvens

2^a série C – Chuva

2^a série D – Rios/ Lagos

3^ª séries: Poluição: De Quem é a Culpa? Reciclagem Já!

3^a série A – Metal

3^a série B – Plástico

3^a série C – Vidro

3^a série D – Papel

4^ª séries: A Água como Fonte de Energia: Hidrelétricas do Nordeste.

4^a série A – Hidrelétrica de Paulo Afonso

4^a série B – Hidrelétrica de Xingó

4^a série C – Hidrelétrica de Luiz Gonzaga (Itaparica)

4^a série D – Hidrelétrica de Sobradinho

5. Atividades Didáticas:

Data	Turma	Local
09/06	1 ^a C/D	Torre de Malakof
10/06	3 ^a A/B	Escola Aprendizes de Marinheiros
12/06	2 ^a C/D	Rádio Clube (Diários Associados)
13/06	2 ^a A/B	Foto Varela
12 e 13/06	4 ^a C/D	Pedragon
10 e 17/06	3 ^a C/D	TV Universitária
20/05 e 16/06	4 ^a A/B	Metrorec

As professoras vêm desenvolvendo este trabalho de aconselhamento de maneira positiva, além de direcionar os cultos diários.

A participação da Coordenação de Capelania vem interagindo bem com o grupo, sempre aproximando-se da nossa rotina.

Gostaríamos de registrar a importância dessa aproximação da Capelania para esclarecimentos de temas como: bruxarias, orientação sexual, jogos, palavrões, etc.

10. Educação Física

A equipe de Educação Física interage muito bem com o grupo, embora esta aproximação se estreite mais no período da Olimpiagnes.

A Coordenação de Educação Física, sempre que possível, interage com o nosso grupo com o objetivo de minimizar as questões voltadas ao desenvolvimento das aulas; tais como: entendimento de regras, desportividade, saúde, etc.

11. Conclusão

Finalizamos mais um ano letivo, buscando vencer os desafios e contribuir para o enriquecimento do trabalho desenvolvido para o Colégio Agnes, razão do nosso investimento.

Queremos ainda vincular os conteúdos didáticos ao cotidiano dos alunos, discutindo e refletindo os temas atuais, e cultivar valores e atitudes essenciais para a contribuição de uma sociedade mais justa, honesta e solidária.

Este trabalho só é possível devido ao grande envolvimento de toda a equipe de professores, de disciplina, da manutenção, dos colegas de outras coordenações e da Direção que, contribuem de alguma forma para o êxito do nosso trabalho.

Graças a Deus por todas as bênçãos derramadas em cada um de nós.

Estamos à disposição para quaisquer esclarecimento necessários.

Recife, dezembro de 2003.

ELISABETE MARIA GONÇALVES BORGES
Coordenadora Pedagógica (1ª à 4ª Série)

COLÉGIO PRESBITERIANO AGNES ERSKINE

RELATÓRIO ANUAL

ENSINO FUNDAMENTAL - 5ª À 8ª SÉRIE

Coordenação: Wilma Costa

2003

1. Apresentação

Este relatório anual tem como objetivo apresentar os fatos e eventos pedagógicos realizados no ano de 2003.

2. Corpo Docente (27 professores)

Começamos o ano com o seguinte corpo docente:

Professor	Disciplina	Série(s) e Turma(s)
Conceição Lima	Língua Portuguesa	5ª A/B/C/D e 6ª C/D
Marluce Nascimento	Língua Portuguesa	6ª e 7ª A/B
Celeste Azevedo	Língua Portuguesa	7ª C
Kátia de França	Língua Portuguesa	7ª D e 8ª C/D
Rosângela Lima	Língua Portuguesa	8ª A/B
João Amorim	Matemática	5ª A/B/C/D e 6ª A/B/C/D
Clodovêu Silva	Matemática (Álgebra)	7ª e 8ª A/B
Israel Mendonça	Matemática (Álgebra)	8ª C
Israel Mendonça	Matemática (Geometria)	7ª e 8ª A/B
Israel Mendonça	Desenho Geométrico	7ª e 8ª A/B/C/D
Rubens Tibério	Matemática (Geometria)	7ª C/D e 8ª C/D
Israel Veríssimo	Matemática (Álgebra)	7ª C/D e 8ª C/D
Tereza Cristina	Ciências	5ª e 6ª A/B/C/D e 7ª e 8ª C/D
Cacilda Freitas	Ciências	7ª e 8ª A/B
Paulo Fernando	Física	8ª A/B/C/D
Nilma Dornelas	História	5ª, 6ª, 7ª e 8ª A/B
Cecília Maria	História	5ª, 6ª, 7ª e 8ª C/D
Adriano Sérgio	Geografia	5ª, 6ª, 7ª e 8ª A/B
Gerly Fialho	Geografia	5ª, 6ª, 7ª e 8ª C/D
Alberto Guerra	Língua Inglesa	5ª e 6ª A/B
Elizabeth	Língua Inglesa	5ª e 6ª C/D
Flávia Brito	Língua Inglesa	7ª e 8ª A/B/C/D
Deyse Machado	Educação Artística	5ª e 6ª A/B/C/D
Adriana Aleixo	Informática Educativa	5ª, 6ª, 7ª e 8ª A/B/C/D
Roosevelt	Educação Física	5ª A/B e 6ª B
Ana Gláucia	Educação Física	6ª A, 7ª e 8ª A/B/C/D
Alberto	Educação Física	5ª e 6ª C/D
Roberval/Wallace	Bíblia	5ª, 6ª e 7ª A/B/C/D e 8ª C/D
Clóvis / Costa Neto	Bíblia	8ª A/B

6. Excursões Pedagógicas

A 5ª série, numa proposta dos professores de História e Geografia, foi à cidade de João Pessoa, onde visitou o forte Santa Catarina, o Mercado de Artesanato, o Planetário e a Ponta do Seixas. Nosso objetivo foi mostrar aos alunos um pouco dos nossos vizinhos paraibanos, conhecendo sua história, seu folclore e artesanato, e vislumbrar, no Planetário, as belezas da Via Láctea.

8ª Série: Excursão a Natal

Confraternização de final de curso. Nos dias 05, 06 e 07 do mês de novembro as 8^{as} séries conheceram as belezas naturais da cidade de Natal e tiveram a oportunidade de estreitar os laços de amizade.

7. Exposições

Exposições nos corredores e murais internos do Ensino Fundamental – Geografia, História, Português e Educação Artística.

- a) **História** – A História da Arte – O Modernismo
- b) **Língua Inglesa** – A Cultura Inglesa - A Cultura Brasileira (Pernambucana)
- c) **Língua Portuguesa** – Mostra das produções de texto dos alunos da 8ª A/B. Poesia, Charge... Trabalho de pesquisa sobre gírias regionais.
- d) **Geografia** – Exposições de maquetes – vulcões.
- e) **Educação Artística** - Exposição de Telas 5ª e 6ª séries (área interna da Escola).

Expoagnes – Exposição de Trabalhos dos alunos nas diversas áreas do conhecimento (Prédio do Ensino Fundamental – 5ª à 8ª).

Com o tema Cultura: Identidade e Diversidade, realizamos a nossa feira anual de Ciências. Foram expostos trabalhos nas disciplinas de Língua Portuguesa, Educação Artística, Informática, História e Ciências. Utilizamos as salas de aula do nosso prédio (5ª à 8ª), as professoras orientadoras Conceição Lima (Língua Portuguesa 5ª e 6ª séries), Marluce Nascimento (Língua Portuguesa 6ª e 7ª séries), Rosângela (Língua Portuguesa 8ª série), Deyse Machado (Educação Artística 5ª e 6ª séries), Adriana Aleixo (Informática 5ª à 8ª série), Cacilda Freitas (Ciências 7ª e 8ª séries), Tereza Bufone (Ciências 5ª à 8ª séries C e D) e Nilma Dornelas (História 5ª à 8ª séries A e B) se empenharam junto com seus alunos, para apresentarem trabalhos de pesquisa de qualidade. Além da exposição em sala, houve momentos musicais e artísticos no laboratório de Arte, desfile de vestimentas antigas e atuais no pátio, declamação de poesia, apresentação de grupos musicais (compostos por alunos de 8ª série).

No período de elaboração e apresentação dos projetos, os alunos são orientados e avaliados quanto aos saberes desenvolvidos durante a realização da pesquisa, as habilidades e competências construídas, os procedimentos utilizados e o envolvimento, interesse e atitudes demonstradas.

Tubarão	7ª D – 06 alunos	Ciências Profª. Teresa	Pátio de 5ª à 8ª (barraca)	R\$ 32,00
Alemanha um País Diversificado	7ª A – 06 alunos	Geografia Informática	Audiovisual 1	01 computador 01 mesa
Período Colonial	7ª B – 06 alunos	História	Terraço dos orelhões	01 tomada
Preservação e Utilização da Água Doce	8ªs	Ciências Cacilda/Tereza	Sala da 6ª A/C	-----
Sua Majestade o Café	7ªs A/B	História Nilma	Sala da 6ª A/C	-----

Shopping Ciência – Semana de Exposição no Shopping Center Recife. Apresentamos trabalhos nas áreas de Ciências, Educação Artística e História. No mês de outubro, participamos da Feira de Ciência do Shopping Recife. Apresentamos três trabalhos: Utilização e Preservação da Água Doce (8ª série – Professoras Cacilda e Tereza), Sua Majestade o Café (7ª série – Professora Nilma), A Arte Contemporânea no Século XXI (5ª e 6ª séries – Professora Deyse Machado). Nossos alunos brilharam na apresentação de seus trabalhos. Foram impecáveis e muito elogiados por pais, professores e visitantes. Ficamos com a boa e agradável sensação de dever cumprido.

Ecociência – No ano internacional da água doce, fomos convidados a participar da Ecociência 2003 com o nosso trabalho Utilização e Preservação da Água Doce. O evento aconteceu no dia 30 de novembro, na Praça do Arsenal, e teve como tema: Água, o Planeta tem Sede de Vida.

8. Gincana de Matemática

No início de novembro, o professor João Amorim, que leciona Matemática para as 5ªs e 6ªs séries, promoveu uma gincana cultural. Os alunos se dividiram em grupos e em uma semana, durante as aulas de matemática, desempenharam várias atividades e cumpriram tarefas pré-estabelecidas. Foram avaliados conteúdos conceituais, procedimentais e atitudinais, socialização, liderança, capacidade de trabalhar em equipe. Uma das tarefas da gincana foi a arrecadação de alimentos a serem doados ao orfanato Vale do Senhor.

COLÉGIO PRESBITERIANO AGNES ERSKINE

RELATÓRIO ANUAL

ENSINO MÉDIO

Coordenação: Maria das Graças Gomes Teti

2003

*“O mais importante e bonito do mundo é isto:
que as pessoas não estão sempre iguais,
mas que elas vão sempre mudando...”*
Guimarães Rosa

Iniciamos o ano letivo de 2003, com atividades pedagógicas, reuniões de estudos sobre as mudanças no processo de avaliação, planejamento de aulas e eventos, dando continuidade aos estudos começados em 2003. Dentro destas atividades, participamos do IV Congresso de Educadores Cristãos, que nos proporcionou a expansão do conhecimento, nos temas abordados nas conferências e minicursos, com destaque para o conferencista Hamilton Wernech, um incentivador da educação. As capacitações são de extrema importância para os profissionais da Educação. Somente com o aperfeiçoamento e a reciclagem, constantes, dos conhecimentos adquiridos é que poderemos oferecer qualidade e segurança no desempenho das nossas atividades. Quanto maior for o nosso padrão de conhecimento teórico e prático, mais precisas e livres de incertezas serão nossas ações.

A reestruturação no sistema de avaliação foi muito discutida e estudada nas diversas reuniões promovidas pela Direção Pedagógica, com a participação de coordenadores e professores. A conclusão é que estamos trabalhando com 6 períodos letivos, cada semestre com 3 períodos, sendo contabilizadas 4 notas. A maior, entre o 1º e 2º períodos (1º semestre), e entre o 4º e o 5º períodos (2º semestre). Os 3º e 6º períodos são obrigatoriamente contabilizados. O professor poderá usar outros instrumentos de avaliação, além dos testes, dentro de cada período. A recuperação está inserida como reensino dos conteúdos não apreendidos e reavaliados no período seguinte. As informações e orientações foram repassadas aos alunos, com a presença da Coordenadora nas salas e a distribuição de agendas constando todas as informações, para cada aluno. Tivemos ainda uma reunião com os pais em 20/02/2003, para expormos o processo de avaliação e outros assuntos pertinentes, como: disciplina, fardamento, conteúdo pedagógico etc. Contamos com a presença dos professores, capelão, coordenador de disciplina e a psicopedagoga, além de 2 plantões pedagógicos realizados nos dias 08/04 e 28/05, num encontro com os pais para entrega de boletins, avaliando o desempenho do aluno, de forma individual, nos 2 primeiros períodos.

Seguindo a linha de continuidade do aperfeiçoamento profissional, temos um trabalho de orientação e acompanhamento a cada professor, nas aulas brancas, quando discutimos as dificuldades, avaliamos e reorientamos o planejamento, permitindo a seqüência dos estudos realizados nas reuniões pedagógicas. São encontros importantes para a prática pedagógica.

- Feira de Profissões → realizada em 15 de agosto, sob a coordenação das professoras Daisy Figueiredo e Eve Odísio, um encontro de universidades, onde nossos alunos adquiriram informações e mantiveram contato com diferentes profissionais.
- Aniversário do Colégio → uma semana festiva, com culto de ações de graças, gincanas, atividades esportivas, barracas típicas, com a participação de professores, funcionários, alunos e ex-alunos.
- Olimpiagnes → com o tema “Os Dez Mandamentos”, nossos alunos participaram da abertura da semana de jogos internos. Maiores detalhes serão encontrados no relatório do Departamento Esportivo.
- Shopping Ciência → Participamos com três projetos:
 1. Marte: a próxima fronteira → sob a orientação do professor de Geografia, Hadmam Santos, no dia 03 de outubro, das 12h às 20h, abordando de forma objetiva e criativa as características naturais deste planeta, as semelhanças e diferenças com a Terra e o conhecimento construído pela ciência e pelo senso comum a respeito deste planeta.
 2. Jogos Matemáticos → sob a orientação do professor de Matemática, Eduardo Costa, no dia 10 de outubro, das 10h às 20h.
 3. Visão: o que há por trás de um olhar → sob a orientação do professor de Biologia, Ênio Araújo, no dia 11 de outubro, das 10h às 20h.
- Expoagnes → com o tema “A Cultura: Identidade e Diversidade”, participamos com 39 projetos, desenvolvidos pelos alunos do 1º ao 3º ano, abrangendo até três disciplinas, sob a orientação e acompanhamento dos professores. A expoagnes é um espaço onde os alunos expõem seus projetos científicos numa parceria com os professores orientadores. No período de elaboração e apresentação dos projetos, os alunos são orientados e avaliados quanto aos saberes desenvolvidos e competências construídas, os procedimentos utilizados e o envolvimento, interesse e atividade demonstrados.
- Conclusão do 3º Ano → ocorrido em 08 de novembro, na Igreja Presbiteriana das Graças, tivemos um culto festivo em agradecimento a Deus, com a participação dos alunos concluintes, familiares e funcionários. Após o culto, os alunos homenagearam professores e funcionários. Foram realizados, no Colégio, mais dois eventos: a Aula da Saudade, e a aposição da placa.

• Resultado do 1º e 2º ano do Ensino Médio

Nº de Alunos Aprovados por Média													
1º A	%	1º B	%	1º C	%	Total 1ºs Anos	Percentual 1ºs Anos	2º A	%	2º B	%	Total 2ºs Anos	Percentual 2ºs Anos
05	10,4	06	15,4	09	19,6	20	15,1	03	5,7	---	0	03	2,94

Recuperação por Disciplina																																					
Turnas	Nº de alunos	L. Portuguesa	%	Redação	%	L. Inglesa	%	Geografia	%	História	%	Algebra	%	Trigonometria	%	Geometria	%	Física	%	Elétrica	%	Mecânica	%	Química	%	Química	%	Orgânica	%	Físico-Química	%	Biologia	%	Fisiologia	%	Genética	%
Total 1º Ano	133	87	65,4	70	52,6	69	51,9	75	56,4	72	54,1	100	75,2	103	77,4	85	63,9	85	63,9	41	30,8	39	29,3	69	51,9	76	57,1	20	15,0	37,7	28,3	19	14,3	45,9	34,6	37	27,8
2º A	53	31	58,5	20	37,7	21	39,6	18	33,9	40	75,5	33	62,5	18	33,9	28	52,8	27	50,9	38	71,5	40	75,5	32	60,4	16	30,0	32,6	62,3	30	56,6	31	58,5	36	67,9	37,5	70,2
2º B	49	39	79,6	20	40,8	13	26,5	32	65,3	44	89,8	32	65,3	23	46,9	23	46,9	22	44,9	38	77,6	40	81,6	28	57,1	16	32,6	32,6	66,3	30	61,2	30	61,2	36	73,5	73,5	73,5
Total 2º Ano	102	70	68,2	40	39,2	34	33,3	50	49,0	84	82,4	65	63,7	51	50,0	51	50,0	27	26,5	79	77,5	79	77,5	60	58,8	36	35,3	35,3	60	59,8	61	59,8	73	71,6	71,6	71,6	

- Professores

Tivemos dois professores dispensados, o Sr. Eber Barbosa, por questões relacionadas ao grande número de faltas, e o Sr. Flávio Barros. Sendo admitidos três professores nas áreas Física, Geografia e Química para o 3º ano, devendo o 1º e o 2º ano permanecer com o mesmo quadro docente.

- Conclusão

O caminho foi árduo, os obstáculos foram muitos e diversos, mas houve esforços para superar as dificuldades. Essa foi a realidade da nossa equipe na busca por uma escola mais avançada, plural, integrada à realidade do mundo, e principalmente que ofereça ensino de qualidade.

Sabemos que ainda temos um longo caminho a nossa frente, entendendo que o Ensino Médio é um momento em que necessidades, interesses, curiosidades e saberes diversos confrontam-se com os saberes sistematizados, produzindo aprendizagens socialmente e subjetivamente significativas, como um processo educativo centrado no aluno, abrangendo todas as dimensões da vida, possibilitando o desenvolvimento pleno das potencialidades do educando.

Agradecemos a Deus por mais um ano concluído. Muito já foi feito, todavia muito mais precisa ser realizado. E este é o nosso desafio, melhorar a cada dia o Ensino Médio, respeitando e valorizando as características sociais, culturais e cognitivas dos nossos adolescentes.

*“No andar se definem os
novos passos e os caminhos
se fazem no caminhar.”
(Marques 1999)*

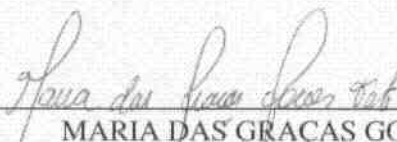

MARIA DAS GRAÇAS GOMES TETI
Coordenadora do Ensino Médio

XI EXPOAGNES - 2003

ENSINO MÉDIO

TRABALHOS INFORMATIZADOS

Nº	TÍTULO	SÉRIE / TURMA	COMPONENTES CURRICULARES	PROFESSORES ORIENTADORES	LOCAL	PROVIDÊNCIAS A TOMAR
01	Jogos matemáticos	3º A	Álgebra Elétrica Geometria	Eduardo Costa Noé Filho Dênis Andrade	Sala C7	Computador e balcão (já pronto) Mesa, tomada para TV e vídeo
02	Gerador elétrico	2º A	Físico-Química Mecânica Elétrica	Idalmir Nunes Paulo Fernando Noé Filho	Sala C7	Computador e mesa
03	Energia eólica	2º A/B	Geometria Mecânica Elétrica	Dênis Andrade Paulo Fernando Noé Filho	Sala C7	Computador e mesa
04	Vulcanismo e terremotos	1º A	Álgebra Trigonometria Geografia	Eduardo Costa Israel Veríssimo Hadmam Santos	Sala C7	Computador, mesa, tomada para TV e vídeo
05	Epilepsia	1º C	Biologia Química Álgebra	Cacilda Freitas Idalmir Nunes Eduardo Costa	Sala C8	Computador Mesa Tomada para TV e vídeo
06	Mensagem subliminar	1º B	Física Biologia História	Paulo Fernando Cacilda Freitas Lana Portela	Sala C8	Computador e mesa
07	Renascimento	2º B	História Literatura Mecânica	Lana Portela Celeste Azevedo Paulo Fernando	Sala C8	Computador e mesa
08	Anos 70	1º A	Álgebra Química Literatura	Eduardo Costa Idalmir Nunes Celeste Azevedo	Sala C8	Computador e mesa

TRABALHOS EM BARRACAS

Nº	TÍTULO	SÉRIE / TURMA	COMPONENTES CURRICULARES	PROFESSORES ORIENTADORES	LOCAL	PROVIDÊNCIAS A TOMAR
16	Leis de Kirchhoff	3º B	Álgebra Elétrica Geometria	Eduardo Costa Noé Filho Dênis Andrade	Pátio	Tomada e mesa
17	Motores	1º A	Química Álgebra Mecânica	Idalmir Nunes Eduardo Costa Paulo Fernando	Pátio	Mesa
18	Toda ação gera reação	2º A	Físico-Química Elétrica Mecânica	Idalmir Nunes Noé Filho Paulo Fernando	Pátio	Mesa e tomada
19	Projetos arquitetônicos	1º C	Álgebra Trigonometria Química	Eduardo Costa Israel Veríssimo Idalmir Nunes	Pátio	Mesa
20	Funções e seus aplicativos	1º B	Álgebra Física	Eduardo Costa Paulo Fernando	Pátio	Mesa

TRABALHOS EM BARRACAS

Nº	TÍTULO	SÉRIE / TURMA	COMPONENTES CURRICULARES	PROFESSORES ORIENTADORES	LOCAL	PROVIDÊNCIAS A TOMAR
21	Função	1º B	Álgebra Trigonometria Física	Eduardo Costa Israel Veríssimo Paulo Fernando	Pátio	Mesa
22	Laboratório de matemática e física	1º A	Álgebra Trigonometria Física	Eduardo Costa Israel Veríssimo Paulo Fernando	Pátio	Mesa e tomada
23	A história da ciência	1º B	Química Física História	Idalmir Nunes Paulo Ferreira Lana Portela	Pátio	Mesa
24	Visão: O que há por trás de um olhar?	3º A	Ótica Geometria Fisiologia	Noé Filho Dênis Andrade Ênio Araújo	Pátio	Mesa e tomada

TRABALHOS EM SALAS

Nº	TÍTULO	SÉRIE / TURMA	COMPONENTES CURRICULARES	PROFESSORES ORIENTADORES	LOCAL	PROVIDÊNCIAS A TOMAR
33	Marte: a próxima fronteira	3º A	Elétrica Mecânica Geometria	Noé Filho Flávio Barros Dênis Andrade	Sala da 5ª série A – Prédio do Fundamental II	Tomada e 2 mesas
34	Cata-vento como fonte alternativa	3º A	Geometria Português Elétrica	Dênis Andrade Celeste Azevedo Noé Filho	Sala da 5ª série A – Prédio do Fundamental II	Tomada e 2 mesas
35	Cinema	2º A	Português Mecânica História	Celeste Azevedo Paulo Fernando Edinaldo Lopes	Sala da 5ª série B – Prédio do Fundamental II	Tomada e 2 mesas
36	A física do microondas	2º B	Mecânica Elétrica Fisiologia	Paulo Fernando Noé Filho Cacilda Freitas	Sala da 5ª série B – Prédio do Fundamental II	Tomada e 2 mesas
37	Diabetes	1º A	Biologia Química Álgebra	Cacilda Freitas Idalmir Nunes Eduardo Costa	Sala da 5ª série B – Prédio do Fundamental II	Tomada e 2 mesas
38	Doenças sexualmente transmissíveis	1º B	Química Álgebra Biologia	Idalmir Nunes Eduardo Costa Cacilda Freitas	Sala da 5ª série B – Prédio do Fundamental II	Mesa e tomada
39	Egito	1º B	Biologia Trigonometria Geografia	Cacilda Freitas Israel Veríssimo Hadmam Santos	Sala da 5ª série B – Prédio do Fundamental II	Mesa e tomada

COLÉGIO PRESBITERIANO AGNES ERSKINE

RELATÓRIO ANUAL 2003

Renatta Freire F. Silva
Fonoaudióloga

Colégio Presbiteriano Agnes Erskine

RELATÓRIO ANUAL / 2003 (FONOAUDIOLOGIA)

JANEIRO:

- Planejamento das atividades para o ano letivo.
- Avaliações de alunos novatos
- Reuniões com professoras e coordenadoras de Educação Infantil e Ensino Fundamental I

FEVEREIRO:

- Observações em sala de aula de Educação Infantil e Ensino Fundamental I
- Reuniões com os pais de Educação Infantil e Ensino Fundamental I
- Recebimento da listagem de alunos que já apresentaram alguma dificuldade para marcação de atendimento.
- Início das avaliações individuais.

MARCO:

- Avaliações individuais
- Início das avaliações coletivas em séries de Infantil I a 4ª série (12/03 a 07/04)

ABRIL:

- Avaliações individuais
- Reunião com professoras e coordenações sobre seus respectivos alunos avaliados
- Correção das avaliações coletivas

MAIO:

- Avaliações individuais
- Atendimento aos pais de alunos avaliados
- Finalização das correções das avaliações coletivas
- Reunião com professoras e coordenação da Educação Infantil sobre os resultados das avaliações coletivas.

DEZEMBRO:

- Avaliações individuais
- Atendimento aos pais de alunos avaliados no 2º semestre
- Reunião com professoras e coordenações sobre seus respectivos alunos avaliados
- Finalização das avaliações coletivas
- Reunião com professoras de Educação Infantil e Ensino Fundamental I sobre as avaliações coletivas.

DADOS IMPORTANTES:

- Número de alunos avaliados individualmente = 129
- Número de pais atendidos = 74
- Carga horária da estagiária = 96h

*** OBSERVAÇÃO:**

Neste ano de 2003 pôde-se perceber que as turmas de Infantil I a 4ª série, obtiveram resultados muito bons, inclusive melhores que anos anteriores.

Algumas turmas chegaram a apresentar 100% de seus alunos no nível ideal ou melhor que o esperado para o término do ano letivo.

Isto é muito satisfatório, pois através destas análises podemos comprovar que o colégio Agnes está crescendo sempre mais na qualidade do ensino

O resultado da 2ª avaliação coletiva, avaliação final, realizada por turmas, encontra-se com a direção do colégio, para melhor observância do que foi dito.

Recife, 17 de janeiro de 2003

Atenciosamente

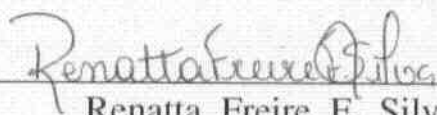

Renatta Freire F. Silva
(Fonoaudióloga)

COLÉGIO PRESBITERIANO AGNES ERSKINE

RELATÓRIO ANUAL

DEPARTAMENTO DE CAPELANIA

Coordenação: Rev. Costa Neto

2003

RELATÓRIO DA CAPELANIA – 2003

É com grande alegria que concluímos mais um ano de muitas lutas e também de muitas vitórias. Não foram poucas as provas em que o Senhor esteve ao nosso lado aprovando as obras das nossas mãos. Ousaremos seguir esta caminhada na certeza de que Deus é o principal interessado em ver seu nome sempre exaltado.

Em 2003, realizamos o nosso VI Acampagnes com alunos de 3ª à 5ª série do Ensino Fundamental, desenvolvendo o tema: “Aprendendo a Dizer Não”.

Realizamos também o I Talentoagnes com os alunos do Ensino Fundamental (5ª à 8ª série) e Ensino Médio, explorando, neste primeiro ano, apenas a área musical.

Conseguimos ainda formar um grupo de coreografia composto por alunas do Ensino Médio com o objetivo de apresentar através da expressão corporal, músicas evangélicas em eventos e programações da escola e fora dela.

Com isto, a Capelania tem mantido a consciência da importância do trabalho que aqui desenvolve e mais ainda da necessidade de depender de Deus para realizar tão nobre ministério.

▪ **DIA DO PROFESSOR**

Dia 14/10 (Terça) – Culto de gratidão com homenagem ao professor pelos alunos e Escola.

▪ **CULTO DE GRATIDÃO**

Dia 08/11 (Sábado) - Conclusão do Ensino Médio na Igreja Presbiteriana das Graças

Pregador: Rev. Sérgio Vitalino (Pastor da Igreja Presbiteriana das Graças)

▪ **CULTO DE GRATIDÃO**

Dia 12/12 (Sexta) - Conclusão do Ensino Fundamental (8ª série) na Igreja das Graças

Pregador: Rev. Antônio Sávio (Pastor da Igreja Presbiteriana da Madalena)

▪ **CULTO DE NATAL**

Dia 17/12 (Quarta) – Com alunos da Educação Infantil e Ensino Fundamental (1ª à 4ª série)

Dia 23/12 (Terça) – Com Professores e funcionários do Colégio, no Salão Nobre, no horário da manhã e tarde.

Pregadores: Manhã – Rev. Eduardo Magalhães (Vice-Diretor)

Tarde - Rev. Manoel Costa Neto (Capelão)

PROMOÇÕES ESPECIAIS

• **REUNIÃO COM OS PAIS**

No início do ano letivo para dar informações aos pais dos alunos da Educação infantil ao Ensino Médio sobre o trabalho que a Capelania realiza.

▪ **EXPOAGNES**

Dia 28/06 (Sábado) – Participação da Capelania na Expoagnes, da 1ª à 4ª série.

Tema: As Grandes Invenções – “A Imprensa”. Trabalhos manuais, pesquisas bibliográficas e confecções de lembranças pelos alunos nas aulas de Bíblia sobre o tema.

▪ **I TALENTOAGNES**

Dia 15/08 (Sexta) – Esse primeiro Talentoagnes teve como objetivo incentivar o aluno a desenvolver suas qualidades na área de música, pois foi explorado, nesse ano, apenas a área musical. Tivemos oito apresentações e premiamos a melhor música e o melhor interprete. O evento foi realizado no campo de futebol.

PROGRAMA DE CULTO – 2003**(Da 5ª série ao Ensino Médio)**

TEMA: JESUS ENSINA			
1 – QUALIDADES DO CRISTÃO			
DIA	MÊS	CONTEÚDO	TEXTO
04	FEVEREIRO	Humildade	Mt.5:5
05		Mansidão	Mt.5:6
11		Misericórdia	Mt.5:7
12		Pureza	Mt. 5:8
18		Pacificador	Mt. 5:9
19		Ânimo para oração	Mt.7:8
25		Sal	Mt. 5:14-16
26		Luz	Mt. 5:13
2 – NOSSA RESPONSABILIDADE NO CONVÍVIO			
DATA	MÊS	CONTEÚDO	TEXTO
6	MARÇO	Reconciliação e adoração	Mt. 5:23,24
11		Responsabilidade e palavra	Mt. 5:33-37
12		Vencer o mal com o bem	Mt. 5:38-42
18		Amar o próximo	Mt. 5:43-48
19		Esmolas	Mt. 6:24,25
25		Desapego à riqueza	Mat. 6:19-21
26		Oração e o outro	Mt.6:5-8
3 – ANSIEDADE – PREJULGAMENTO - DISCERNIMENTO - CURA			
DIA	MÊS	CONTEÚDO	TEXTO
01	ABRIL	Vencendo a ansiedade	Mt.6:25-34
02		Evite o pré-julgamento	Mt.7:1-5
08		Dois Caminhos	Mt. 7:13,14
09		Discernindo a arvore	Mt. 15-23
15		Brevidade nas palavras	Ec. 5:2; Mt.6:7
16		A vontade de Deus e a cura	Mt.8:1-4
22		A fé e a cura	Mt.8:5-13
23		A oração específica	I Rs. 3:5
29		Assumir compromisso	Mt.10:32,33
30		Deus tem a primazia	Mt.10:37

8 – NÃO TEMAS QUE EU TE AJUDO

DIA	MÊS	CONTEÚDO	TEXTOS
01	OUTUBRO	Temer a Deus mais que aos homens	Mt.10:28
07		Na demora de resposta	Lc.1:13
08		Diante das surpresas	Lc.2:10
15		Nas aflições	Lc.8:50
16		Nos desafios	Lc.5:10,11
22		Nas necessidades	Lc.12:7
23		Nos perigos da natureza	At.27:24
29		Diante das ações humanas	Hb.13:5,6
30		Reforma protestante	Rm.1:17

9 – PROMESSAS AOS MISERICORDIOSOS

DIA	MÊS	CONTEÚDO	TEXTOS
04	NOVEMBRO	Proteção e felicidade	Sl.41:1,2
05		Deus socorrerá	Is.58:7 a 10
11		Alcançarão Misericórdia	Mt.5:7
12		Recompensa multiplicada	Lc.6:38
18		Nada lhe faltará	Pv.28:27
19		Serão amados pelo Senhor	II Co. 9:7
25		Empresta ao Senhor	Pv.19:17
26		É honrado	Pv.14:31

10 - REAVALIAÇÃO

DIA	MÊS	CONTEÚDO	TEXTOS
02	DEZEMBRO	Qualidades do cristão	Mt.5:1 a 12
03		Minha relação com o próximo	Mt.5:21-48
09		Eu e a minha família	Ef. 5 e 6
10		Eu e Deus	Mt. 12,16 e 17
16		Eu e o País	Rm.1:13;Mt.22:17
17		O Senhor está comigo	Lc.5,8 e 12

11 – NEEMIAS, O COPEIRO COM UM CORAÇÃO PESAROSO (Caps. 1 e 2)

Objetivo: Ensinar a criança que uma oração sincera move o coração de Deus.

12 – UM CHAMADO PARA ERGUER E CONSTRUIR (Cap.2: 9)

Objetivo: Ajudar a criança a confiar no poder de Deus e na sua ação.

13 – CONSTRUINDO E ENFRENTANDO INIMIGOS (Caps. 3 e 4)

Objetivo: Mostrar a criança que como Neemias ela deve se preparar para enfrentar as dificuldades geradas por pessoas ou situações.

14 – ENFRENTANDO PROBLEMAS ENTRE O POVO (Caps. 5 e 6)

Objetivo: Ensinar a criança que Deus ajuda seus filhos a serem sábios para tomar decisões.

15 – UMA CIDADE DEDICADA A DEUS (Caps. 7 a 13)

Objetivo: Incentivar a criança a desejar que Deus controle a sua vida.

16 – ELISEU E O MACHADO QUE FLUTUOU (II Rs. 6: 1 – 7)

Objetivo: Mostrar às crianças que Deus, o Criador da água, pode mudar qualquer situação.

18 – O MISSIONÁRIO QUE CONHECIA A FORÇA DO AR (At. 27: 9 – 26)

Objetivo: Estimular a criança a louvar a Deus por gratidão pelo que Ele faz por nós.

19 – 4 ANOS SEM CHOVER (I Rs. 16 a 18)

Objetivo: Mostrar que Deus valoriza a obediência.

20 – ABRAÃO VAI PARA A TERRA PROMETIDA (Gn. 12 e 13)

Objetivo: Ensinar a criança a confiar nas promessas de Deus.

21 – BOAZ, UM HOMEM GENEROSO (Rute 2:8 a 23)

Objetivo: Mostrar a criança que a generosidade é uma característica daqueles que amam a Deus, pois Ele assim é.

22 - OS ANIMAIS USADOS POR DEUS

Objetivo: Ajudar a criança a entender que Deus, o Criador da vida, utiliza a sua criação para nos beneficiar.

23 - JÓ, O HOMEM FIEL (Livro de Jó)

Objetivo: Mostrar a criança através do exemplo de Jó que Deus recompensa aquele que lhe é fiel.

ESTATÍSTICA

2003

ACONSELHAMENTOS TOTAL

ALUNOS.....	76
EX-ALUNOS.....	05
FUNCIONÁRIOS.....	10
PAIS DE ALUNOS.....	13

ACOMPANHAMENTO TOTAL

ALUNOS.....	12
FUNCIONÁRIOS.....	04

VISITAÇÃO TOTAL

DOMICILIAR A ALUNOS.....	05
DOMICILIA A UNCIÓNÁRIOS.....	03
HOSPITALAR A ALUNOS.....	03
HOSPITALAR A FUNCIONÁRIOS.....	03

PALAVRA DE CONFORTO TOTAL POR PERDA DE PARENTES

ALUNOS E FUNCIONÁRIOS.....	08
----------------------------	----

- Número de cultos diários..... 12
- Número de aulas semanais..... 38



Rev. Manoel Costa Neto
Capelão

COLÉGIO PRESBITERIANO AGNES ERSKINE

RELATÓRIO ANUAL

DEPARTAMENTO ESPORTIVO

Coordenação: Angela Borba Medeiros

2003

APRESENTAÇÃO

Este relatório contém a descrição do Deptº Esportivo, as atividades pedagógicas e esportivas nele realizadas.

QUADRO FUNCIONAL

COORDENAÇÃO: Angela Borba Medeiros

PROFESSORES DE EDUCAÇÃO FÍSICA:

Rejane Almeida	Educação Infantil – Infantil IV / Alfabetização Ensino Fundamental – 1º segmento
Tereza Isabel	Ensino Fundamental – 1º segmento
Roosevelt Severo	Ensino Fundamental – 1º e 2º segmento (5ª e 6ª série)
Alberto Lapa	Ensino Fundamental – 2º segmento (5ª e 6ª série)
Ana Gláucia	Ensino Fundamental – 2º segmento (6ª, 7ª e 8ª série)
Salomão Ferreira	Ensino Médio
Angela Medeiros	Ensino Médio

TÉCNICOS ESPORTIVOS:

Alberto Lapa	Handebol (escolinha)
Iberê Caldas	Handebol
Jarbas Jamil	Handebol
Evandro Marinho	Voleibol
Dirceu Manguinho	Basquete
Renato Vieira	Basquete
Francisco Xavier	Futebol / Futsal
Salomão Ferreira	Futebol (escolinha) / Prep. Física
Diógenes Moraes	Judô
Jair Pinheiro	Natação
Maria do Carmo	Natação
Milca Noya	Hidroginástica

AUXILIAR ADMINISTRATIVO:

Nilena Claudia Ratis Cavalcanti da Cunha (I semestre)
Maria do Socorro Gomes (II semestre)

MANUTENÇÃO (ENCARREGADO LIMPEZA)

Antônio Negromonte
Claudomiro Nunes
Robson (até Abril/03)
Moisés (Maio / Junho/03)

AULAS DE EDUCAÇÃO FÍSICA

Ministradas nas turmas da Educação Infantil, do (Infanti IV) ao Ensino Médio

FREQUÊNCIA : 02 aulas semanais

Composição das turmas:

- Mistas (Infantil 4º da Educação Infantil até a 8ª série do Ensino Fundamental)
- Separadas por sexo (Ensino Médio)

DISPENSAS:

- Médicas: dispensadas da prática da aula
- Atletas: dispensadas de toda aula nas turmas, do Ensino Médio

Categoria: Mirim Fem.
Modalidade: Basquete
Classificação: 3º Lugar

2. TORNEIO AMERICANO BATISTA

Categoria: Mirim Masc.
Modalidade: Voleibol
Classificação: 1º Lugar

Categoria: Mirim Fem.
Modalidade: Voleibol
Classificação: 2º Lugar

3. JOGOS ESCOLARES DE PE.

Categoria: Juvenil Fem.
Modalidade: Voleibol
Classificação: 6ª lugar

Categoria: Juvenil Masc.
Modalidade: Voleibol
Classificação: 3º lugar

Categoria: Juvenil Fem.
Modalidade: Futsal
Classificação: =
Categoria: Juvenil Masc.
Modalidade: Futsal
Classificação: =

Categoria: Juvenil Masc.
Modalidade: Basquete
Classificação: 4º Lugar

4. COPA INFANTIL DE FUTEBOL

Categoria: Infantil Masc.
Modalidade: Futebol
Classificação: =

5. COPA SÃO BENTO DE FUTSAL MIRIM

Categoria: Mirim Fem.
Modalidade: Futsal
Classificação: =

Categoria: Infantil Fem.
Modalidade: Basquete
Classificação: 3º Lugar

6. FESTIVAL DE NATAÇÃO MARISTA SÃO LUIZ

Categoria: Pré-Mirim / Mirim Masc./ Fem
Modalidade: Nataação
Classificação: 1º Lugar

Categoria: Mirim Masc.
Modalidade: Basquete
Classificação: 4º Lugar

Categoria: Juvenil Masc.
Modalidade: Basquete
Classificação: 3º Lugar

Categoria: Infantil Masc.
Modalidade: Handebol
Classificação: 3º Lugar

Categoria: Pré-Mirim Mas..
Modalidade: Handebol
Classificação: 1º Lugar

Categoria: Pré-Mirim Fem.
Modalidade: Handebol
Classificação: 3º Lugar

12. JOGOS ESCOLARES DE PE.

Categoria: Infantil Fem.
Modalidade: Voleibol
Classificação: 6º Lugar

Categoria: Infantil Masc.
Modalidade: Voleibol
Classificação: 4º Lugar

Categoria: Mirim Masc.
Modalidade: Voleibol
Classificação: 6º Lugar

Categoria: Mirim Fem.
Modalidade: Voleibol
Classificação: 6º Lugar

Categoria: Mirim Fem.
Modalidade: Voleibol
Classificação: 6º Lugar

Categoria: Mirim Masc.
Modalidade: Futsal
Classificação: 6º Lugar

Categoria: Juvenil Masc.
Modalidade: Basquete
Classificação: 5º Lugar

Categoria: Mirim Masc.
Modalidade: Basquete
Classificação: =

17. COPA LEÃO DO NORTE

Categoria: Infantil Masc.
Modalidade: Handebol
Classificação: 1º Lugar

18. COPAGNES

Categoria: Pré-Mirim Mas.
Modalidade: Handebol
Classificação: 1º Lugar

Categoria: Pré-Mirim Fem.
Modalidade: Handebol
Classificação: 3º Lugar

Categoria: Pré-Mirim Masc.
Modalidade: Futsal
Classificação: 2º Lugar

Categoria: Pré-Mirim Masc.
Modalidade: Basquete
Classificação: 2º Lugar

Categoria: Pré-Mirim Fem.
Modalidade: Basquete
Classificação: 1º Lugar

19. COPA SANTA EMÍLIA

Categoria: Pré-Mirim Fem.
Modalidade: Handebol
Participação

20. COPA CONTATO

Categoria: Pré-Mirim Fem.
Modalidade: Handebol
Participação

21. CAMPEONATO JEP'S

Categoria: Juvenil Masc.
Modalidade: Natação
Classificação: =

Categoria: Infantil Masc.
Modalidade: Natação
Classificação: 10º Lugar

Categoria: Mirim Masc.
Modalidade: Natação
Classificação: 6º Lugar

Categoria: Mirim Fem..
Modalidade: Natação
Classificação: 6º Lugar

Categoria: Pré-Mirim Fem.
Modalidade: Natação
Classificação:4º Lugar

24. CAMPEONATO ROSA GATTORNO

Categoria: .Juvenil Masc.
Modalidade: Natação
Classificação:2º Lugar

Categoria: .Infantil Masc.
Modalidade: Natação
Classificação:2º Lugar

Categoria: .Mirim Masc.
Modalidade: Natação
Classificação:2º Lugar

Categoria: .Mirim Fem,
Modalidade: Natação
Classificação:2º Lugar

Categoria: Pré-Mirim Masc.
Modalidade: Natação
Classificação:2º Lugar

Categoria: Pré-Mirim Fem.
Modalidade: Natação
Classificação:2º Lugar

25. CAMPEONATO CONTRA O CONOMETRO

Categoria: .Juvenil Masc.
Modalidade: Natação
Participação

Categoria: .Infantil Masc.
Modalidade: Natação
Participação

Categoria: .Mirim Masc.
Modalidade: Natação
Participação

Categoria: .Mirim Fem,
Modalidade: Natação
Participação

Categoria: Pré-Mirim Masc.
Modalidade: Natação
Participação

Categoria: Pré-Mirim Fem.
Modalidade: Natação
Participação

Natação
Judô
Atletismo
Xadrez
Tênis de mesa
Triatlo
Gincana
Jogos das Competencias
Queimado

Desenvolvimento: O evento foi constituído de dois momentos:

01 momento:-Abertura: onde as turmas apresentaram subtemas (Os Dez Mandamentos).

02 momento:-Jogos:através de reuniões com os representantes esportivos, são selecionados os esportes / regras a serem trabalhadas.

A turma d 2º ano B foi a vencedora geral que teve como premiação uma placa de metal e um dia especial no Veneza Water Park.

02. COMEMORAÇÃO 99 ANOS AGNES

Participantes: Comunidade Agnes

Data: Agosto/2003

Atividades do departamento:

Triatlo (pontuação válida para Olimpiagnes)

Jogo das Competências (pontuação válida para Olimpiagnes)

Gincana (pontuação válida para Olimpiagnes)

Atividades Recreativas para os pais (Aeróbica, Hidroginástica, Voleibol e Futebol)

Concurso de culinária

Torneio com ex-alunos

Barraca com brincadeiras (Festa do Interior)

4. Gincana de donativos.

03. XVII OLIMPIAGNES MIRIM

Participantes: Educação Infantil (Infantil IV e V) e Ensino Fundamental I (1^{as} as 4^{as} séries)

Data: Novembro/2003

Tema: Água doce: Você tem sede?

Modalidades: Educação Infantil

- Cabo de Guerra
- Atletismo
- Circuito
- Atividade recreativa na piscina
- Modalidades: 1^{as} e 2^{as} séries
- Atletismo
- Natação
- Arobol
- Chute a Gol
- Futebol
- Voleibolão
- Queimado
- Futsal
- Modalidades: 3^{as} e 4^{as} séries
- Atletismo
- Natação
- Arobol
- Chute a Gol

COLÉGIO PRESBITERIANO AGNES ERSKINE

RELATÓRIO ANUAL

SOE

Eve de Moraes Viana Odísio

2003

COLÉGIO PRESBITERIANO AGNES ERSKINE
SERVIÇO DE ORIENTAÇÃO EDUCACIONAL

RELATÓRIO ANUAL DO SERVIÇO DE ORIENTAÇÃO EDUCACIONAL
2003

I. ATIVIDADES DESENVOLVIDAS

A Orientação Educacional que se desenvolve na Escola de Ensino Fundamental e Médio é o serviço integrante do processo educativo, cuja ação deliberada e intencional, procura proporcionar ao adolescente recursos indispensáveis ao ajustamento pessoal e social, vivência dos verdadeiros valores e adequação na escolha profissional.

No decorrer do ano de 2003 desenvolveu atividades junto ao aluno, professores, familiares e outros setores do Colégio.

A- Junto ao Aluno

O atendimento ao aluno foi realizado das seguintes formas:

- . orientação coletiva, através do atendimento a pequenos grupos que apresentavam interesses ou problemas afins
- . orientação individual, atendendo ao aluno em caráter particular e pessoal

Atividades :

- entrevistas
- orientações sobre normas e horários de estudo
- acompanhamento (observação de reações posteriores)
- registro de informações
- preenchimento de Fichas de Acompanhamento do Aluno
- elaboração e distribuição de textos sobre técnicas de estudo
- reunião com representantes de turma

B- Junto aos Professores

O Serviço de Orientação Educacional está vinculado ao trabalho realizado pelo professor junto ao aluno, tanto na área da aprendizagem como na área de formação de hábitos e atitudes, e para que o inter-relacionamento se concretize, é necessário uma troca de elementos informativos para auxiliar a tarefa educacional e melhor estabelecer condições de trabalho no Colégio.

Departamento Esportivo – A partir de um trabalho integrado com o Departamento Esportivo, de orientação e conscientização dos alunos sobre as atribuições do representante e a seriedade que envolve o ato de votar, o SOE, juntamente com os professores de Educação Física, coordenou e realizou eleições de representantes de turma e esportivos, em todas as turmas da 5ª à 8ª série do Ensino Fundamental.

Secretaria – Partindo de dados coletados na Secretaria do Colégio, o SOE realizou os seguintes levantamentos estatísticos:

- Levantamento sobre a situação final de todos os alunos que cursaram o Ensino Fundamental (5ª à 8ª série) . (Aprovados por média, aprovados após teste de recuperação e em quais componentes, aprovados em regime de progressão parcial e em quais componentes, reprovados e em quais componentes e transferidos)
- Levantamento de todos os alunos novatos cujos responsáveis assinaram termo de responsabilidade, quais componentes e as notas correspondentes

II. PROJETO

O Setor de Orientação Educacional (Ensino Fundamental e Ensino Médio), planejou o II Encontro de Universidades e Profissões que aconteceu no segundo semestre, no dia 15 de agosto de 2003.

Justificativa

A escolha profissional é uma necessidade e seu momento coincide com a fase de desenvolvimento na qual o jovem está se descobrindo, definindo sua identidade: quem ele quer ser. Começa a se conhecer melhor, seus gostos, interesses e motivações.

Cada vez mais, os jovens têm dificuldade na hora de fazer suas opções, pois um universo de cursos e novas especializações têm surgido a cada ano. A tecnologia está presente em todas as áreas e o fascínio por conhecer coisas novas vai tomando conta do jovem.

O II Encontro de Universidades e Profissões, em função da necessidade em orientar seus alunos quanto à escolha da profissão, tem a tarefa de possibilitar o acesso do aluno a informações sobre mercado profissional (cursos, faculdades, carreiras e oportunidades de trabalho), propiciando um contato direto com profissionais das áreas de interesses dos alunos.

Atividades Desenvolvidas :

- seleção das Instituições a serem convidadas
- elaboração de ofício convidando as Instituições selecionadas
- envio dos ofícios, por meio de fax
- contatos telefônicos com as Instituições convidadas com a finalidade de confirmação da participação
- organização do Encontro : divisão do local, número de mesas, número de TV e vídeo
- criação e confecção de cartazes de divulgação do evento
- criação e confecção de painel, após a Feira, com exposição das fotos tiradas durante o evento

Material providenciado

- Baners
- Cartazes para divulgação
- Ofícios convidando as Instituições
- Mesas e toalhas para os expositores
- Lanche para os participantes

III. PAINÉIS

O Serviço de Orientação Educacional criou e confeccionou para expor no prédio do Ensino Fundamental (5ª à 8ª), painéis abordando os seguintes temas:

- Boas vindas aos alunos ao novo ano letivo.
- Incentivos a ser um vencedor. (área pessoal e profissional)
- Normas de estudo. (estudo diário, preparação para avaliação)

E em prédio externo ao Ensino Fundamental, criou e confeccionou painel sobre a excursão ao Agreste: Caruaru, Toritama, Pesqueira e Vale do Catimbau.

Painéis

- Bem-vindo a um ano de vitória!
- Busca pessoal de excelência (Tudo quanto vier à mão para fazer, faça-o conforme as tuas forças... Ec.9:10)
- Escolha como meta alcançar um futuro de que você se orgulhe
- Planeje e prepare o seu futuro
- Esperança é decidir pela vitória em cada circunstância que a vida nos coloca!
- Vale do Catimbau (referente à excursão ocorrida em 2002)
- II Encontro de Universidades e Profissões : O Mundo Das Profissões Em Suas Mãos
- II Encontro de Universidades e Profissões (após evento)

TABELA III

ENTREVISTA COM RESPONSÁVEIS DE ALUNOS NOVOS
ASSINATURA DE TERMO DE RESPONSABILIDADE – ANO LETIVO DE 2003

SÉRIE \ MÊS	2002	2003								TOTAL
	DEZ.	JANEL.	FEVER.	MARÇ.	ABRIL	MAIO	JUNHO	AGOST.	SETEM.	
5ª	5	7	2	-	-	-	-	-	-	14
6ª	-	8	1	-	-	-	-	-	-	9
7ª	1	12	6	1	-	-	-	-	-	20
8ª	3	14	1	-	2	-	-	-	2	22
TOTAL	9	41	10	1	2	-	-	-	2	65

3. Envio de Comunicados

TABELA IV

COMUNICADOS ENVIADOS E ATENDIDOS, SEGUNDO A SÉRIE E TURMA

COMUNICADOS	5ª SÉRIE				6ª SÉRIE				7ª SÉRIE				8ª SÉRIE				TOTAL
	A	B	C	D	A	B	C	D	A	B	C	D	A	B	C	D	
ENVIADOS	5	9	11	10	15	19	27	13	26	5	9	5	26	26	21	12	239
ATENDIDOS	2	4	5	6	4	6	14	5	12	3	1	1	16	6	3	5	93

4. Fichas de Acompanhamento Pedagógico

Consideradas como documentos valiosos para a compreensão dos pais, dos motivos que conduzem ao baixo rendimento escolar, as Fichas de Acompanhamento Pedagógico, são de grande ajuda ao SOE por conterem informações sobre os alunos que deixam de realizar tarefas, esquecem material ou executam atividades estranhas às aulas.

TABELA V

FICHAS DE ACOMPANHAMENTO PEDAGÓGICO RECEBIDAS DURANTE O ANO, SEGUNDO OS COMPONENTES CURRICULARES, POR SÉRIE E TURMA

COMPONENTES CURRICULARES	5ª SÉRIE				6ª SÉRIE				7ª SÉRIE				8ª SÉRIE				TOTAL
	A	B	C	D	A	B	C	D	A	B	C	D	A	B	C	D	
PORTUGUÊS	9	9	9	9	1	-	10	10	1	-	-	-	-	-	-	-	58
HISTÓRIA	-	-	-	1	-	1	1	1	2	1	1	1	-	-	1	1	11
DESENHO	-	-	-	-	-	-	-	-	-	-	-	-	-	-	-	1	1
TOTAL	9	9	9	10	1	1	11	11	3	1	1	1	-	-	1	2	70

COLÉGIO PRESBITERIANO AGNES ERSKINE

SERVIÇO DE ORIENTAÇÃO EDUCACIONAL

Eve de Moraes Viana Odísio

RESULTADOS FINAIS

2003

AGNES Serviço de Orientação Educacional - SOE

TABELA 1

RESULTADOS FINAIS DO ENSINO FUNDAMENTAL - 1ª SÉRIE/2003

ALUNOS	TURMAS								TOTAL	
	A		B		C		D		GERAL	%
	TOTAL	%	TOTAL	%	TOTAL	%	TOTAL	%		
APROVADOS POR MÉDIA	20	100,0	20	100,0	21	100,0	23	100,0	84	100,0
APROVADOS APÓS RECUPERAÇÃO	0	0,0	0	0,0	0	0,0	0	0,0	0	0,0
TOTAL DE APROVADOS	20	100,0	20	100,0	21	100,0	23	100,0	84	100,0
REPROVADOS DIRETAMENTE	0	0,0	0	0,0	0	0,0	0	0,0	0	0,0
REPROVADOS APÓS RECUPERAÇÃO	0	0,0	0	0,0	0	0,0	0	0,0	0	0,0
TOTAL DE REPROVADOS	0	0,0	0	0,0	0	0,0	0	0,0	0	0,0
EM PROGRESSÃO PARCIAL	0	0,0	0	0,0	0	0,0	0	0,0	0	0,0
TOTAL DE ALUNOS	20	100,0	20	100,0	21	100,0	23	100,0	84	100,0

Fonte: SEC e SOE/AGNES

GRÁFICO 1 RESULTADOS FINAIS DO ENSINO FUNDAMENTAL
1ª SÉRIE - 2003

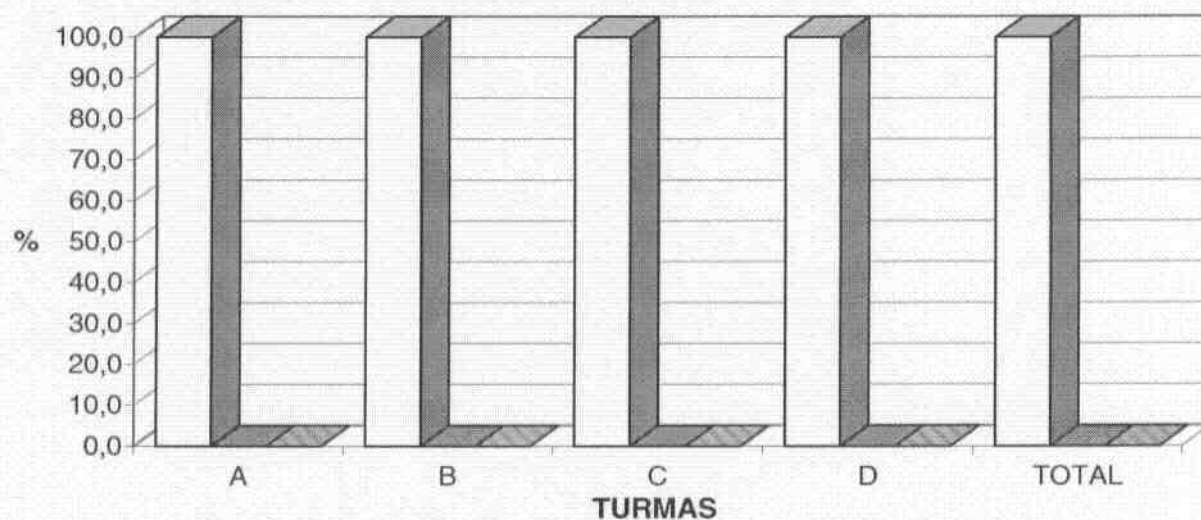

Fonte: SOE/AGNES

□ APROVADOS

■ REPROVADOS

▨ EM PROGRESSÃO PARCIAL

TABELA 2

RESULTADOS FINAIS DO ENSINO FUNDAMENTAL - 2ª SÉRIE/2003

ALUNOS	TURMAS								TOTAL	
	A		B		C		D		GERAL	%
	TOTAL	%	TOTAL	%	TOTAL	%	TOTAL	%		
APROVADOS POR MÉDIA	27	100,0	26	100,0	29	100,0	30	100,0	112	100,0
APROVADOS APÓS RECUPERAÇÃO	0	0,0	0	0,0	0	0,0	0	0,0	0	0,0
TOTAL DE APROVADOS	27	100,0	26	100,0	29	100,0	30	100,0	112	100,0
REPROVADOS DIRETAMENTE	0	0,0	0	0,0	0	0,0	0	0,0	0	0,0
REPROVADOS APÓS RECUPERAÇÃO	0	0,0	0	0,0	0	0,0	0	0,0	0	0,0
TOTAL DE REPROVADOS	0	0,0	0	0,0	0	0,0	0	0,0	0	0,0
EM PROGRESSÃO PARCIAL	0	0,0	0	0,0	0	0,0	0	0,0	0	0,0
TOTAL DE ALUNOS	27	100,0	26	100,0	29	100,0	30	100,0	112	100,0

Fonte: SEC e SOE/AGNES

GRÁFICO 2 RESULTADOS FINAIS DO ENSINO FUNDAMENTAL
2ª SÉRIE - 2003

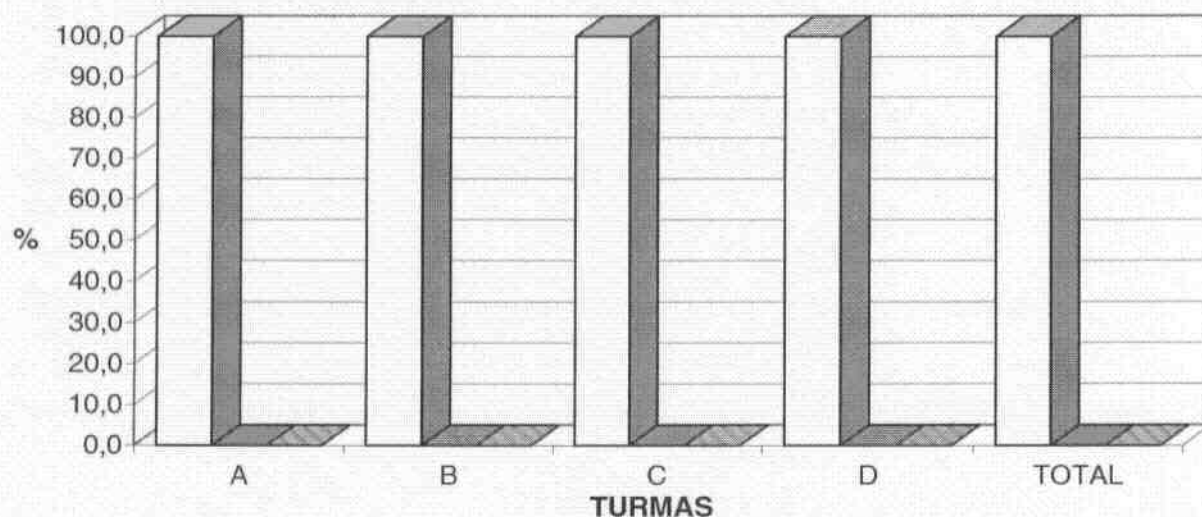

Fonte:

□ APROVADOS

■ REPROVADOS

▨ EM PROGRESSÃO PARCIAL

AGNES Serviço de Orientação Educacional - SOE

TABELA 3

RESULTADOS FINAIS DO ENSINO FUNDAMENTAL - 3ª SÉRIE/2003

ALUNOS	TURMAS								TOTAL	
	A		B		C		D			
	TOTAL	%	TOTAL	%	TOTAL	%	TOTAL	%	GERAL	%
APROVADOS POR MÉDIA	25	83,3	29	93,5	19	86,4	16	66,7	89	83,2
APROVADOS APÓS RECUPERAÇÃO	5	16,7	2	6,5	1	4,5	6	25,0	14	13,1
TOTAL DE APROVADOS	30	100,0	31	100,0	20	90,9	22	91,7	103	96,3
REPROVADOS DIRETAMENTE	0	0,0	0	0,0	0	0,0	1	4,2	1	0,9
REPROVADOS APÓS RECUPERAÇÃO	0	0,0	0	0,0	2	9,1	1	4,2	3	2,8
TOTAL DE REPROVADOS	0	0,0	0	0,0	2	9,1	2	8,3	4	3,7
EM PROGRESSÃO PARCIAL	0	0,0	0	0,0	0	0,0	0	0,0	0	0,0
TOTAL DE ALUNOS	30	100,0	31	100,0	22	100,0	24	100,0	107	100,0

Fonte: SEC e SOE/AGNES

GRÁFICO 3 RESULTADOS FINAIS DO ENSINO FUNDAMENTAL
3ª SÉRIE - 2003

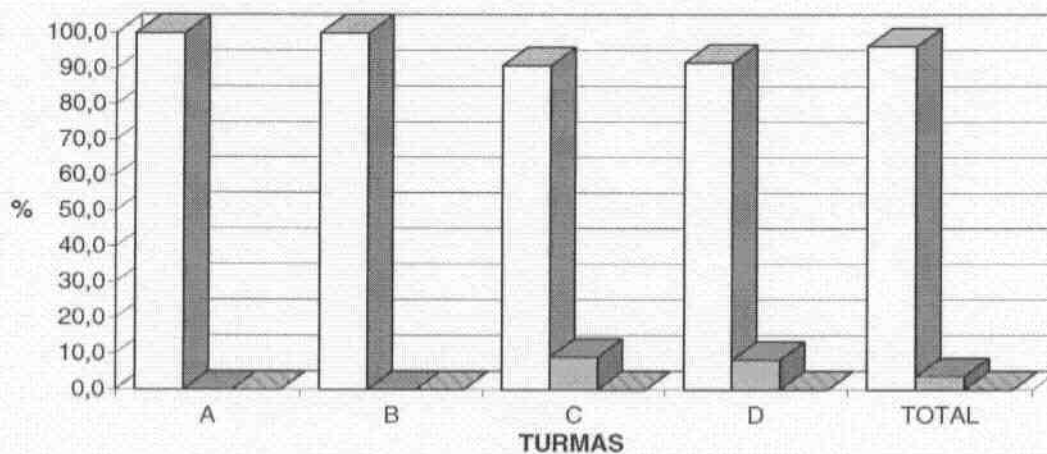

Fonte: SOE/AGNES

□ APROVADOS ■ REPROVADOS ▨ EM PROGRESSÃO PARCIAL

AGNES Serviço de Orientação Educacional - SOE

TABELA 4

RESULTADOS FINAIS DO ENSINO FUNDAMENTAL - 4ª SÉRIE/2003

ALUNOS	TURMAS								TOTAL	
	A		B		C		D		GERAL	%
	TOTAL	%	TOTAL	%	TOTAL	%	TOTAL	%		
APROVADOS POR MÉDIA	30	78,9	28	77,8	19	70,4	22	71,0	99	75,0
APROVADOS APÓS RECUPERAÇÃO	8	21,1	8	22,2	7	25,9	8	25,8	31	23,5
TOTAL DE APROVADOS	38	100,0	36	100,0	26	96,3	30	96,8	130	98,5
REPROVADOS DIRETAMENTE	0	0,0	0	0,0	0	0,0	0	0,0	0	0,0
REPROVADOS APÓS RECUPERAÇÃO	0	0,0	0	0,0	1	3,7	1	3,2	2	1,5
TOTAL DE REPROVADOS	0	0,0	0	0,0	1	3,7	1	3,2	2	1,5
EM PROGRESSÃO PARCIAL	0	0,0	0	0,0	0	0,0	0	0,0	0	0,0
TOTAL DE ALUNOS	38	100,0	36	100,0	27	100,0	31	100,0	132	100,0

Fonte: SEC e SOE/AGNES

GRÁFICO 4 RESULTADOS FINAIS DO ENSINO FUNDAMENTAL
4ª SÉRIE - 2003

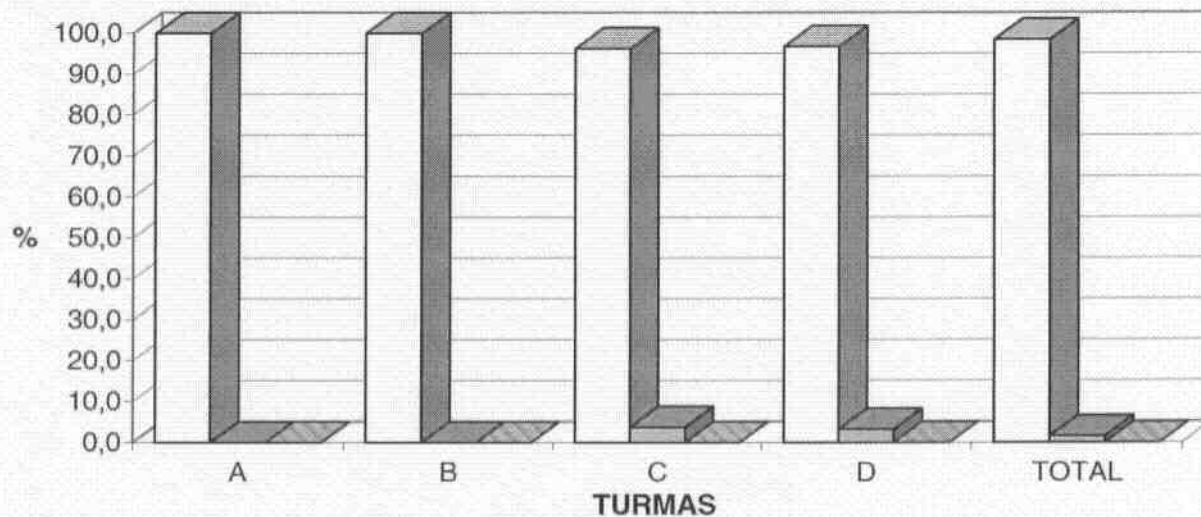

Fonte: SOE/AGNES

□ APROVADOS ■ REPROVADOS ▨ EM PROGRESSÃO PARCIAL

AGNES Serviço de Orientação Educacional - SOE

TABELA 5

RESULTADOS FINAIS DO ENSINO FUNDAMENTAL - 5ª SÉRIE/2003

ALUNOS	TURMAS								TOTAL	
	A		B		C		D			
	TOTAL	%	TOTAL	%	TOTAL	%	TOTAL	%	GERAL	%
APROVADOS POR MÉDIA	20	66,7	21	67,7	18	51,4	23	57,5	82	60,3
APROVADOS APÓS RECUPERAÇÃO	7	23,3	7	22,6	14	40,0	9	22,5	37	27,2
TOTAL DE APROVADOS	27	90,0	28	90,3	32	91,4	32	80,0	119	87,5
REPROVADOS DIRETAMENTE	0	0,0	0	0,0	0	0,0	0	0,0	0	0,0
REPROVADOS APÓS RECUPERAÇÃO	0	0,0	1	3,2	1	2,9	0	0,0	2	1,5
TOTAL DE REPROVADOS	0	0,0	1	3,2	1	2,9	0	0,0	2	1,5
EM PROGRESSÃO PARCIAL	3	10,0	2	6,5	2	5,7	8	20,0	15	11,0
TOTAL DE ALUNOS	30	100,0	31	100,0	35	100,0	40	100,0	136	100,0

Fonte: SEC e SOE/AGNES

GRÁFICO 5 RESULTADOS FINAIS DO ENSINO FUNDAMENTAL 5ª SÉRIE - 2003

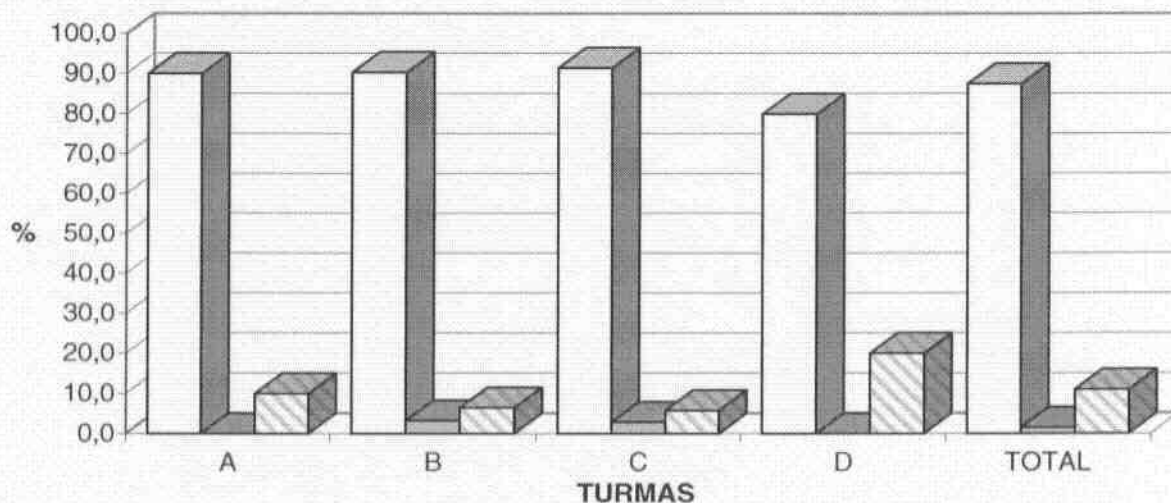

Fonte: SOE/AGNES

□ APROVADOS

■ REPROVADOS

▨ EM PROGRESSÃO PARCIAL

AGNES Serviço de Orientação Educacional - SOE

TABELA 6

RESULTADOS FINAIS DO ENSINO FUNDAMENTAL - 6ª SÉRIE/2003

ALUNOS	TURMAS								TOTAL	
	A		B		C		D			
	TOTAL	%	TOTAL	%	TOTAL	%	TOTAL	%	GERAL	%
APROVADOS POR MÉDIA	28	66,7	19	45,2	15	45,5	20	51,3	82	52,6
APROVADOS APÓS RECUPERAÇÃO	11	26,2	17	40,5	10	30,3	13	33,3	51	32,7
TOTAL DE APROVADOS	39	92,9	36	85,7	25	75,8	33	84,6	133	85,3
REPROVADOS DIRETAMENTE	0	0,0	0	0,0	0	0,0	0	0,0	0	0,0
REPROVADOS APÓS RECUPERAÇÃO	0	0,0	0	0,0	4	12,1	2	5,1	6	3,8
TOTAL DE REPROVADOS	0	0,0	0	0,0	4	12,1	2	5,1	6	3,8
EM PROGRESSÃO PARCIAL	3	7,1	6	14,3	4	12,1	4	10,3	17	10,9
TOTAL DE ALUNOS	42	100,0	42	100,0	33	100,0	39	100,0	156	100,0

Fonte: SEC e SOE/AGNES

GRÁFICO 6 RESULTADOS FINAIS DO ENSINO FUNDAMENTAL 6ª SÉRIE - 2003

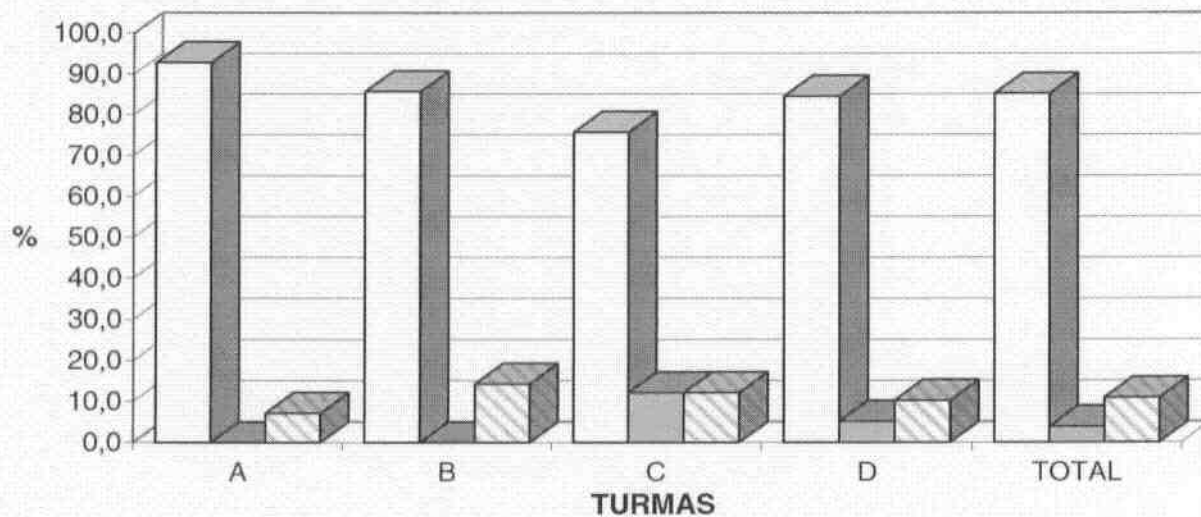

Fonte: SOE/AGNES

□ APROVADOS

■ REPROVADOS

▨ EM PROGRESSÃO PARCIAL

TABELA 7

RESULTADOS FINAIS DO ENSINO FUNDAMENTAL - 7ª SÉRIE/2003

ALUNOS	TURMAS								TOTAL	
	A		B		C		D			
	TOTAL	%	TOTAL	%	TOTAL	%	TOTAL	%	GERAL	%
APROVADOS POR MÉDIA	19	36,5	19	40,4	13	40,6	14	40,0	65	39,2
APROVADOS APÓS RECUPERAÇÃO	27	51,9	18	38,3	15	46,9	12	34,3	72	43,4
TOTAL DE APROVADOS	46	88,5	37	78,7	28	87,5	26	74,3	137	82,5
REPROVADOS DIRETAMENTE	0	0,0	0	0,0	0	0,0	0	0,0	0	0,0
REPROVADOS APÓS RECUPERAÇÃO	2	3,8	0	0,0	1	3,1	1	2,9	4	2,4
TOTAL DE REPROVADOS	2	3,8	0	0,0	1	3,1	1	2,9	4	2,4
EM PROGRESSÃO PARCIAL	4	7,7	10	21,3	3	9,4	8	22,9	25	15,1
TOTAL DE ALUNOS	52	100,0	47	100,0	32	100,0	35	100,0	166	100,0

Fonte: SEC e SOE/AGNES

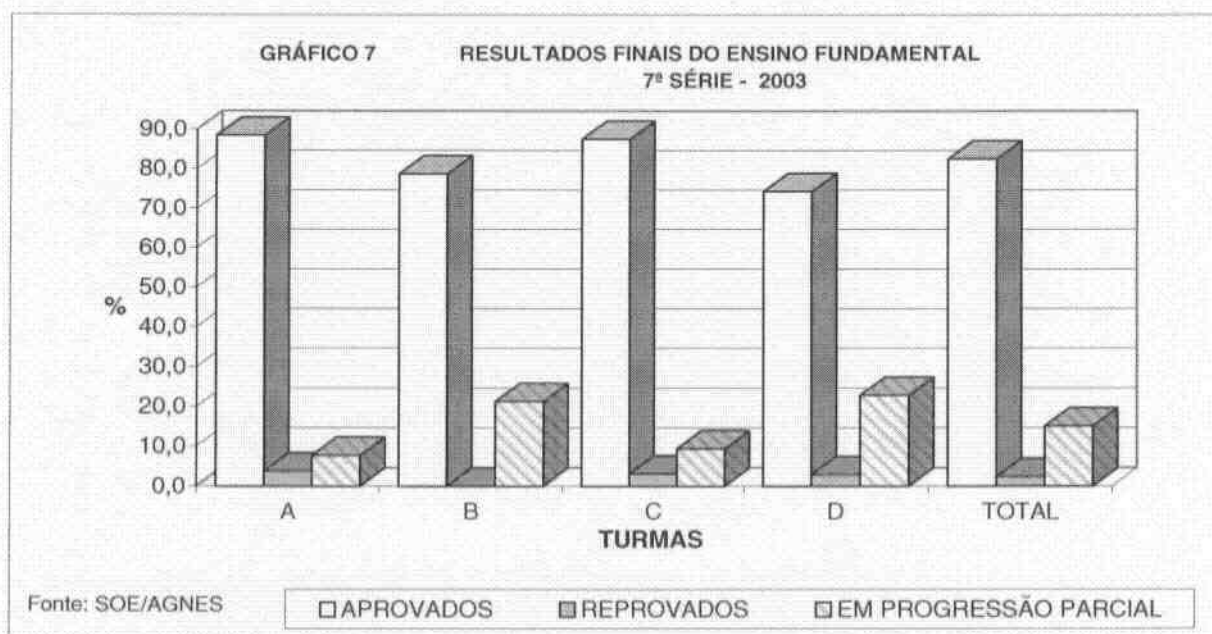

AGNES Serviço de Orientação Educacional - SOE

TABELA 7

RESULTADOS FINAIS DO ENSINO FUNDAMENTAL - 8ª SÉRIE/2003

ALUNOS	TURMAS								TOTAL	
	A		B		C		D		GERAL	%
	TOTAL	%	TOTAL	%	TOTAL	%	TOTAL	%		
APROVADOS POR MÉDIA	15	33,3	22	44,9	5	17,2	12	33,3	54	34,0
APROVADOS APÓS RECUPERAÇÃO	24	53,3	23	46,9	12	41,4	15	41,7	74	46,5
TOTAL DE APROVADOS	39	86,7	45	91,8	17	58,6	27	75,0	128	80,5
REPROVADOS DIRETAMENTE	0	0,0	0	0,0	0	0,0	0	0,0	0	0,0
REPROVADOS APÓS RECUPERAÇÃO	6	13,3	4	8,2	12	41,4	9	25,0	31	19,5
TOTAL DE REPROVADOS	6	13,3	4	8,2	12	41,4	9	25,0	31	19,5
EM PROGRESSÃO PARCIAL	0	0,0	0	0,0	0	0,0	0	0,0	0	0,0
TOTAL DE ALUNOS	45	100,0	49	100,0	29	100,0	36	100,0	159	100,0

Fonte: SEC e SOE/AGNES

GRÁFICO 7 RESULTADOS FINAIS DO ENSINO FUNDAMENTAL
8ª SÉRIE - 2003

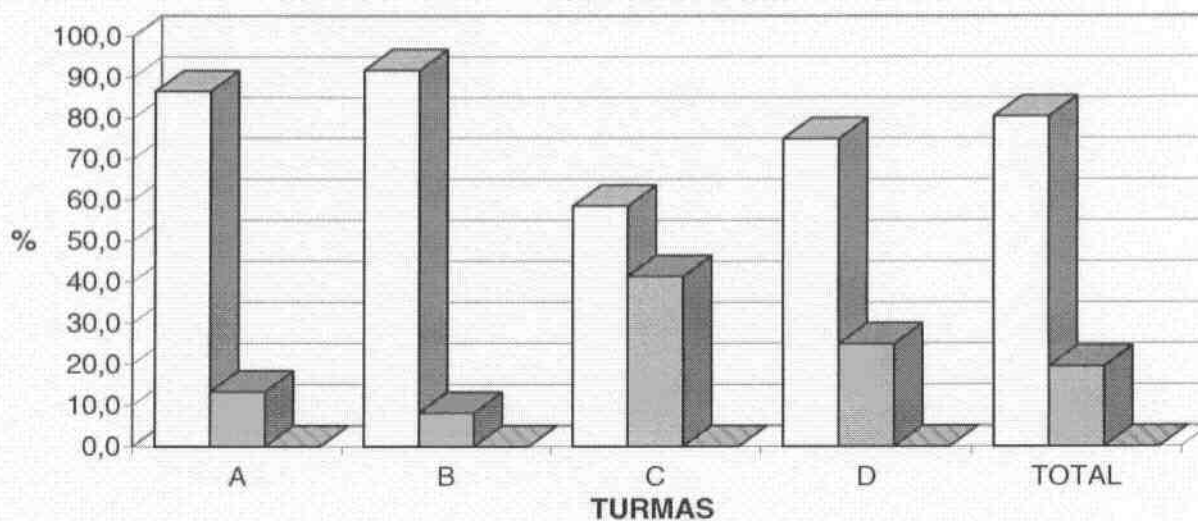

Fonte: SOE/AGNES

□ APROVADOS ■ REPROVADOS ▣ EM PROGRESSÃO PARCIAL

AGNES Serviço de Orientação Educacional - SOE

TABELA 1

RESULTADOS FINAIS DO ENSINO MÉDIO - 1º ANO/2003

ALUNOS	TURMAS						TOTAL	
	A		B		C			
	TOTAL	%	TOTAL	%	TOTAL	%	GERAL	%
APROVADOS POR MÉDIA	5	11,9	7	19,4	9	21,4	21	17,5
APROVADOS APÓS RECUPERAÇÃO	21	50,0	15	41,7	19	45,2	55	45,8
TOTAL DE APROVADOS	26	61,9	22	61,1	28	66,7	76	63,3
REPROVADOS DIRETAMENTE	0	0,0	0	0,0	0	0,0	0	0,0
REPROVADOS APÓS RECUPERAÇÃO	7	16,7	6	16,7	2	4,8	15	12,5
TOTAL DE REPROVADOS	7	16,7	6	16,7	2	4,8	15	12,5
EM PROGRESSÃO PARCIAL	9	21,4	8	22,2	12	28,6	29	24,2
TOTAL DE ALUNOS	42	100,0	36	100,0	42	100,0	120	100,0

Fonte: SEC e SOE/AGNES

GRÁFICO 1 RESULTADOS FINAIS DO ENSINO MÉDIO
1º ANO - 2003

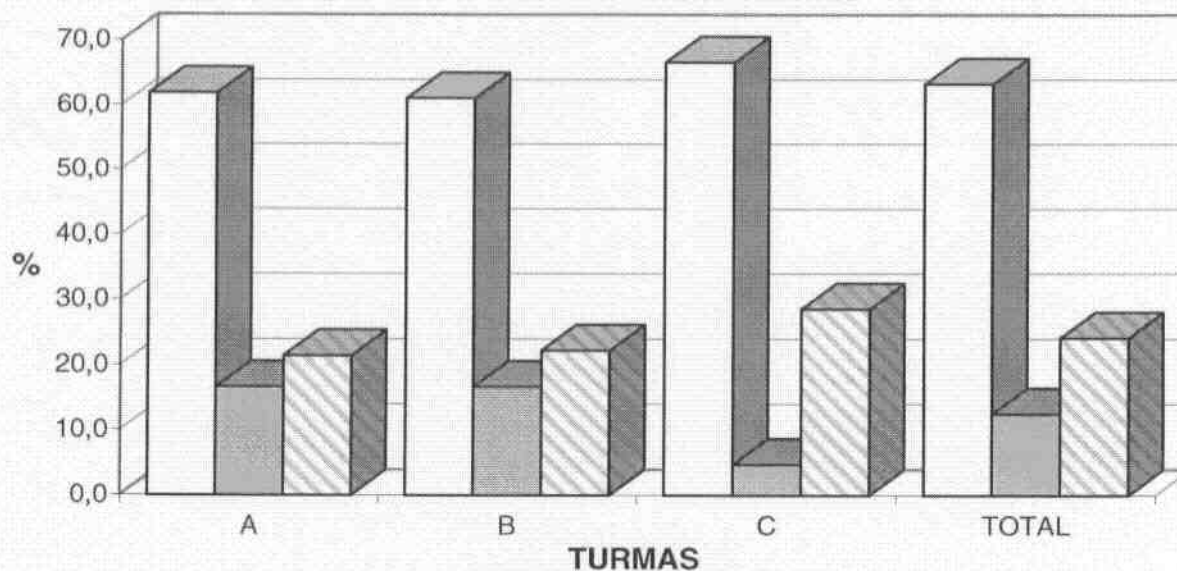

Fonte: SOE/AGNES

APROVADOS
 REPROVADOS
 EM PROGRESSÃO PARCIAL

AGNES *Serviço de Orientação Educacional - SOE*

TABELA 2
RESULTADOS FINAIS DO ENSINO MÉDIO - 2º ANO/2003

ALUNOS	TURMAS					
	A		B		TOTAL	
	TOTAL	%	TOTAL	%	GERAL	%
APROVADOS POR MÉDIA	3	5,7	0	0,0	3	3,0
APROVADOS APÓS RECUPERAÇÃO	43	81,1	38	79,2	81	80,2
TOTAL DE APROVADOS	46	86,8	38	79,2	84	83,2
REPROVADOS DIRETAMENTE	0	0,0	0	0,0	0	0,0
REPROVADOS APÓS RECUPERAÇÃO	2	3,8	3	6,3	5	5,0
TOTAL DE REPROVADOS	2	3,8	3	6,3	5	5,0
EM PROGRESSÃO PARCIAL	5	9,4	7	14,6	12	11,9
TOTAL DE ALUNOS	53	100,0	48	100,0	101	100,0

Fonte: SEC e SOE/AGNES

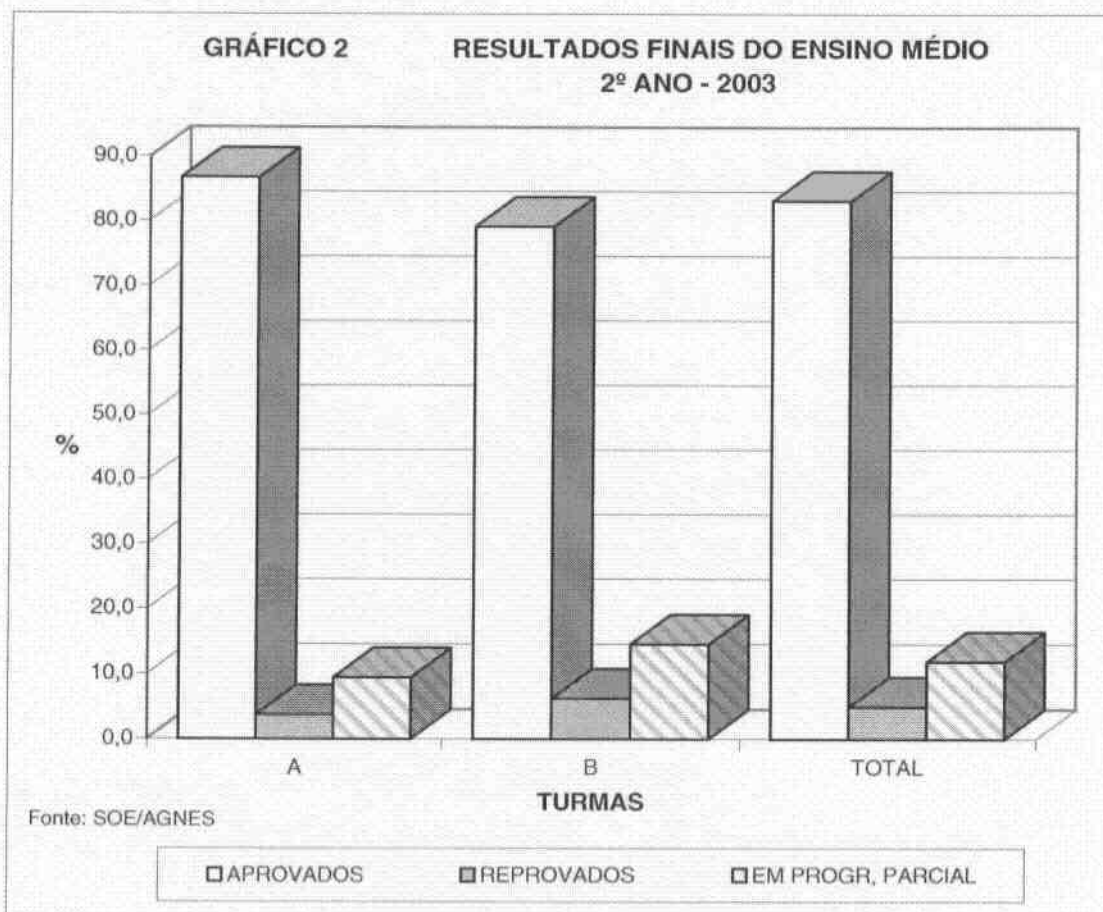

AGNES Serviço de Orientação Educacional - SOE

TABELA 3
RESULTADOS FINAIS DO ENSINO MÉDIO - 3º ANO/2003

ALUNOS	TURMAS					
	A		B		TOTAL	
	TOTAL	%	TOTAL	%	GERAL	%
APROVADOS POR MÉDIA	5	11,1	4	7,0	9	8,8
APROVADOS APÓS RECUPERAÇÃO	40	88,9	53	93,0	93	91,2
TOTAL DE APROVADOS	45	100,0	57	100,0	102	100,0
REPROVADOS DIRETAMENTE	0	0,0	0	0,0	0	0,0
REPROVADOS APÓS RECUPERAÇÃO	0	0,0	0	0,0	0	0,0
TOTAL DE REPROVADOS	0	0,0	0	0,0	0	0,0
EM PROGRESSÃO PARCIAL	0	0,0	0	0,0	0	0,0
TOTAL DE ALUNOS	45	100,0	57	100,0	102	100,0

Fonte: SEC e SOE/AGNES

GRÁFICO 3 **RESULTADOS FINAIS DO ENSINO MÉDIO**
3º ANO - 2003

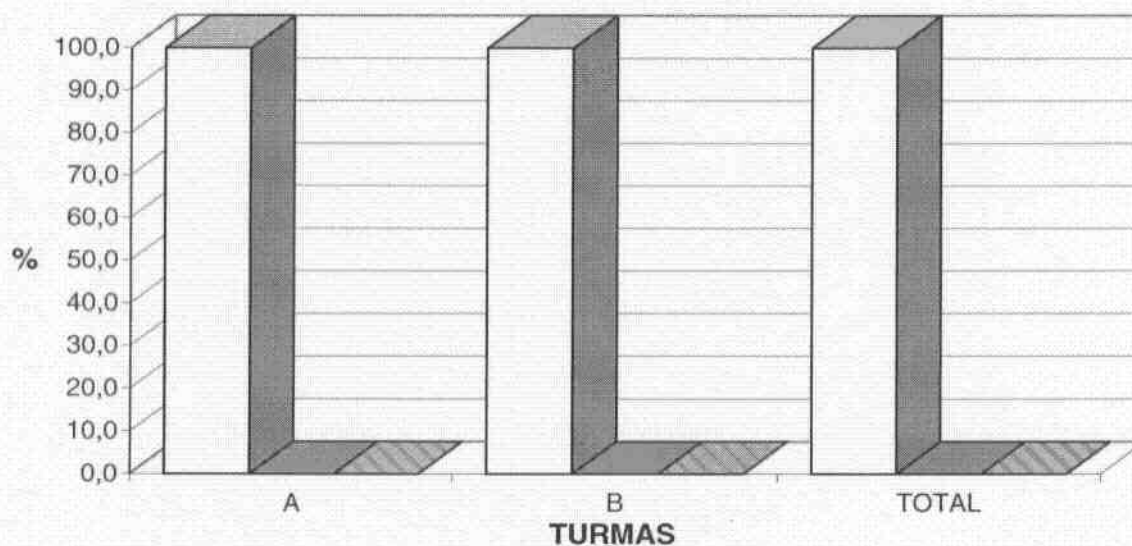

Fonte: SOE/AGNES

□ APROVADOS

■ REPROVADOS

▨ EM PROGRESSÃO PARCIAL

TRANSFERÊNCIAS NO FINAL DO ANO, POR NÍVEL DE ENSINO - 2003

MOTIVOS	EDUCAÇÃO INFANTIL	ENSINO FUNDAMENTAL				ENSINO FUNDAMENTAL				ENSINO MÉDIO			TOTAL
		SÉRIES				SÉRIES				ANOS			
		1ª	2ª	3ª	4ª	5ª	6ª	7ª	8ª	1º	2º	3º	
MUDANÇA DE CID./EST./PAÍS	6	4	5	-	3	5	1	2	2	4	2	-	34
PROBLEMAS FINANCEIROS	4	3	1	3	6	7	11	3	11	17	6	-	72
DISTANCIA ENTRE COLÉGIO E RESIDENCIA	3	2	3	1	4	1	4	4	5	1	-	-	28
APROV. ESC.DE APLICAÇÃO	-	-	-	-	3	-	-	-	-	-	1	-	4
PROPORCIONAR AO ALUNO OUTRA METODOLOGIA	-	-	-	-	1	-	-	1	1	-	-	-	3
REPROVAÇÃO	-	-	-	-	-	-	-	-	2	1	3	-	6
OPÇÃO DO ALUNO/PAIS	1	-	-	-	3	1	4	-	5	2	1	-	17
POLITICA DE DESCONTO INTRANSIGENCIA S/ ACORDO	3	1	-	3	1	1	3	1	1	1	1	-	16
FILHO DE PROFES./FUNCIONARIO DEMITIDO	1	-	1	-	1	-	-	-	-	1	-	-	4
INSATISFAÇÃO COM O COLÉGIO	1	-	1	3	2	-	-	1	-	-	-	-	8
PARTICULARES	-	-	2	1	2	1	-	1	-	1	-	-	8
MUDANÇA DE ENDEREÇO	-	-	5	-	-	3	2	-	3	1	-	-	14
DESCON. MAIOR EM OUTRO COL.	-	1	1	1	-	2	-	-	-	-	1	-	6
FALTA DE INTERESSE DO ALUNO	-	-	-	-	-	-	-	-	1	-	-	-	1
PREPARAÇÃO P/ INGRES.NO ITA	-	-	-	-	-	1	-	-	-	-	-	-	1
FALTA DE ADAPTAÇÃO AO COL.	-	-	-	-	-	-	1	-	-	1	-	-	2
MUDANÇA DE COMPANHIAS	-	-	-	-	-	-	1	-	-	-	-	-	1
INCOMPATIBILIDADE ENTRE HORARIO AULAS/TRABALHO	-	-	-	-	-	-	-	-	-	1	1	-	2
PREFERE CURSAR O ENS.MEDIO EM OUTRO ESTABELECIMENTO	-	-	-	-	-	-	-	-	5	-	-	-	5
PREFERENCIA POR CURSO PREPARATORIO P/VESTIBULAR	-	-	-	-	-	-	-	-	6	1	2	-	9
INVIÁVEL PAGAR 2 PROGRES.	-	-	-	-	-	1	-	-	-	-	-	-	1
DIVERGENCIA RELIGIOSA	1	-	-	1	-	-	1	-	-	-	-	-	3
PARA ACOMPANHAR O IRMÃO	1	-	-	-	-	-	-	-	-	-	-	-	1
SEM COMPANHIA P/ VOLTAR	-	-	-	-	-	-	-	-	-	1	-	-	1
DIVERSOS	-	-	-	-	-	-	-	-	1	-	-	-	1
SEM VAGA C/DES.MANHÃ	-	-	-	-	-	-	-	-	1	-	-	-	1
DESEMPREGO DO PAI	-	-	-	-	-	-	1	-	-	-	-	-	1
EXPERIM.NOVO AMBIENTE PED.	-	-	-	-	-	-	1	-	-	-	-	-	1
MAIS ÊNFASE NO DES. ESPORT.	-	-	-	-	-	1	-	-	-	-	-	-	1
VAI PARA COL. MAIS EXIGENTE	-	-	1	-	-	-	-	-	-	-	-	-	1
NÃO DECLAROU	2	2	2	2	2	6	4	4	9	2	2	-	37
TOTAL	23	13	22	15	28	30	34	17	53	35	20	0	290

Fonte: SEC e SOE/AGNES

Nota: 1. As transferências computadas, referem-se às solicitações realizadas até a data de 13/02/2004.

2. Os 102 alunos concluintes do 3º ano do Ensino Médio, não se encontram computados nesta tabela.

MATRÍCULAS DE NOVOS ALUNOS POR NÍVEL DE ENSINO -2004

SÉRIE	INFANT.					INFANT. INFANT					1º a 5º					TOTAL	
	I	II	III	IV	V	1º	2º	3º	4º	5º	6º	7º	8º	1º	2º		3º
EDUCAÇÃO INFANTIL	12	6	6	2	7	-	-	-	-	-	-	-	-	-	-	-	33
ENSINO FUNDAMENTAL	-	-	-	-	-	13	10	15	9	14	11	9	10	-	-	-	91
ENSINO MÉDIO	-	-	-	-	-	-	-	-	-	-	-	-	-	21	5	10	36
TOTAL	12	6	6	2	7	13	10	15	9	14	11	9	10	21	5	10	160

Fonte: INFOAGNES

Nota: Matrículas realizadas até a data de 13/02/2004

Que País
19-02-04

COLÉGIO PRESBITERIANO AGNES ERSKINE

RELATÓRIO ANUAL

COORDENAÇÃO DE EVENTOS

Coordenação: Zulmira Torres de Melo Lima

2003

COLÉGIO PRESBITERIANO AGNES ERSKINE

Coordenação de Eventos

Relatório de Atividades

Janeiro/Dezembro 2003

Atividades Desenvolvidas :

1. Assessoria no IV Congresso Pernambucano de Educadores Cristãos (janeiro 2003) :
 - inscrição dos congressistas
 - organização e distribuição dos crachás
 - recepção aos congressistas e palestrantes
2. Apoio às coordenações nas diversas programações (promovendo o registro dos eventos através da disponibilização de máquinas fotográficas, filmes e filmagens)
3. Organização do arquivo fotográfico do Agnes por datas e eventos .
4. Apoio à Capelania nas programações do culto de abertura do ano letivo, culto de Páscoa , dia das mães, dia dos pais e culto de natal.
5. Assessoria no Workshop de Planejamento Estratégico
Período (13 a 15 de junho de 2003)
6. Assessoria à Direção na Homenagem aos Professores no dia 15 de outubro.
7. Elaboração da programação do aniversário de 99 anos do Colégio, descrita logo a seguir:

14/08/2003

- Dia do amigo – alunos da Educação Infantil e Ensino Fundamental (1^a a 4^a série)
Horário: manhã e tarde
Local: piscina e parques
- Noite dos Ex-alunos- Seresta
Horário : 20h
Local : ao redor da piscina

15/08/2003

- II Encontro de Universidades e Profissões
Horário: 9h às 13h
Local: Prédio do Ensino Médio (Térreo)
- I Talentoagnes
Horário: 20h
Local: campo de futebol

16/08/2003

- Gincana sobre rodas (bicicletas)
Horário: 9h
Local: campo
- Festa do interior (barracas com brincadeiras e comidas típicas)
Horário: 9h às 14h
Local: Pátio do Colégio
- Premiação do concurso de pinturas e frases
- Premiação da barraca mais original

8. Organização na participação do colégio no “Shopping Ciência” (período de 01 a 11 de Outubro):
- Assessoria a diretora Edinar Baía e as coordenações para a realização do evento;
 - Coordenação do transporte, almoço e lanche das equipes;

9. Organização e apoio das programações de conclusão do Ensino Fundamental (8as séries) e Ensino Médio .
10. Assessoria na organização da formatura da alfabetização: contato para confecção de convites e boletins .
11. Recepção às propostas de programações especiais e intermediação das mesmas junto à diretoria e coordenadorias .
12. Assessoria aos formandos do Ensino Médio nas programações de formatura, aula da saudade e aposição da placa. .
13. Participação na realização da OlimpiAgnes expedindo todos os ofícios aos patrocinadores, realizando contatos telefônicos e pessoais para viabilização do evento.
14. Participação na realização da ExpoAgnes organizando as inscrições dos componentes das equipes.
15. Divulgação da imagem do Colégio Agnes junto à Mídia através do envio de programações e convites para rádios , televisões e jornais locais .
16. Locação de ônibus para realização de passeios e excursões pedagógicas junto às coordenações .
17. Recepção de alunos novatos e aplicação de provas para os candidatos.
18. Recebimento de taxas de Excursões, Passeios, taxas de placas e réplicas do 3ºano do Ensino Médio e pagamentos dos Livros paradidáticos.

Zulmira Torres de Melo Lima
Coordenação de Eventos

11/08/2003

- Exposição de trabalhos do concurso de pinturas, desenhos e frases.
Local: Murais do Ensino Fundamental e corredores do Colégio
- Culto de Ação de Graças
Horário: 19h30min
Local: Quadra Poliesportiva

12/08/2003

- Triatlo (corrida + ciclismo + natação) – alunos do Ensino Fundamental (5^a ‘a 8^a série) e Ensino Médio.
Horário: 16h
Local: Piscina, campo
- Torneio com ex-alunos
Horário: 19h
Local: Quadra Poliesportiva, campo

13/08/2003

- Atividades recreativas (jogos interdisciplinares) – alunos do Ensino Fundamental (5^a à 8^a série) e Ensino Médio
Horário: 8h
Local: Quadra poliesportiva
- Atividades recreativas para os pais (aeróbica, hidroginástica, dinâmica com material, vôlei e futebol)
Horário: 19h
Local: Complexo esportivo do Colégio
- Gincana de donativos – alunos do Ensino Fundamental (5^a ‘a 8^a série) e Ensino Médio
Horário: 8h
Local: Quadra poliesportiva
- Concurso de culinária
Horário: 19h
Local: ao redor da piscina

5. Atendimento a Profissionais Especializados

O Serviço de Orientação Educacional, objetivando fornecer e colher dados preciosos para o melhor conhecimento do aluno, procura manter-se ligado a todos os elementos que possam influir na formação do adolescente estando sempre aberto a receber qualquer profissional especializado que busque o setor para um contato direto com o Colégio.

TABELA VI

**ATENDIMENTO A PROFISSIONAIS ESPECIALIZADOS QUE FAZEM ACOMPANHAMENTO
EXTRA-COLÉGIO COM OS ALUNOS, POR SÉRIE**

PROFISSIONAL	5ª SÉRIE				6ª SÉRIE				7ª SÉRIE				8ª SÉRIE				TOTAL
	A	B	C	D	A	B	C	D	A	B	C	D	A	B	C	D	
PSICÓLOGA						1											1
PSICOPEDAGOGA										2				1		1	4

Recife, 14 de janeiro de 2004

Epwe Dumais Vieira Daisio

IV. ESTATÍSTICAS

1. Atendimento ao Aluno

O aluno é convocado ao SOE após uma análise de seu desempenho durante o período, feita tomando por base: relatórios, constando todas as notas atribuídas ao aluno, enviados pela SEC ; Fichas de Acompanhamento Pedagógico preenchidas pelo professor onde se encontram discriminadas diversas observações sobre a participação nas atividades curriculares.

TABELA I

ATENDIMENTO AO ALUNO, SEGUNDO A SÉRIE, POR PERÍODO E TURMA

SÉRIE	MANHÃ		TARDE		TOTAL
	A	B	C	D	
5ª	13	14	20	9	56
6ª	27	42	31	26	126
7ª	41	13	11	7	72
8ª	26	31	27	23	107
TOTAL	107	100	89	65	361

2. Atendimento ao Responsável

Os responsáveis compareceram ao setor com data e hora marcada, tendo como objetivo uma avaliação do desempenho do aluno durante os períodos.

Alguns responsáveis também compareceram espontaneamente ao SOE por sentirem necessidade de um entrosamento maior com o Colégio, ocasiões onde ocorreram trocas de informações sobre os alunos, orientações sobre técnicas de estudo, esclarecimentos de dúvidas sobre normas e sistema de avaliação do Colégio.

TABELA II

ATENDIMENTO A RESPONSÁVEIS SEGUNDO A FORMA PELA QUAL PROCURAM O SETOR, POR SÉRIE E TURMA

FORMA	5ª SÉRIE				6ª SÉRIE				7ª SÉRIE				8ª SÉRIE				TOTAL
	A	B	C	D	A	B	C	D	A	B	C	D	A	B	C	D	
SOLICITADA	2	4	5	6	4	6	14	5	12	3	1	1	16	6	3	5	93
ESPONTÂNEA	6	6	15	10	6	15	11	4	16	8	11	5	7	17	11	11	159
TOTAL	8	10	20	16	10	21	25	9	28	11	12	6	23	23	14	16	252

Objetivos

- Criar condições para que o aluno escolha de maneira responsável e consciente sua profissão, através de informações adequadas.
- Proporcionar contato dos alunos com profissionais de diversas áreas, para que estes possam conhecer melhor a atuação profissional e o mercado de trabalho das profissões abordadas.

Descrição

O II Encontro de Universidades e Profissões realizou-se no Colégio Presbiteriano Agnes Erskine e contou com a participação, como expositores, de diversas Instituições de Ensino que informaram sobre suas atividades na formação profissional.

O Encontro teve lugar no prédio do Ensino Fundamental (5ª à 8ª) e os locais destinados a cada Instituição funcionaram como centros de atendimento ao aluno e um instrumento para que a entidade pudesse divulgar sua atividade no que se refere a cursos e oportunidades de trabalho.

Público Ativo

- Alunos do Ensino Fundamental (5ª à 8ª)
- Alunos do Ensino Médio

Instituições convidadas

- UFPE
- UPE
- URFPE
- UNICAP
- FAFIRE
- FIR
- FUNESO
- AESO
- FBV
- UNIBRATEC
- MICROLINS
- II COMAR
- CPOR
- BOMBEIROS MILITARES

Atividades :

- atendimento ao professor, após solicitação do SOE, ou, como na maior parte das vezes, de forma espontânea
- atendimento aos alunos enviados pelo professor durante o horário de aula, por motivos que exijam intervenção imediata
- solicitar e receber do professor Fichas de Acompanhamento Pedagógico

C- Junto à Família

C.1. Com início no mês de Outubro de 2002 até o mês de Março de 2003, o SOE entrevistou responsáveis pelos alunos novatos que prestaram teste de seleção e não conseguiram alcançar pontos necessário para aprovação. A esses alunos foi dada a oportunidade de matrícula mediante assinatura, por parte do responsável, de termo de compromisso em providenciar um reforço, a fim de que o aluno, no final do ano, obtenha média para aprovação.

Durante as entrevistas, o SOE procurou esclarecer o que esperava da colaboração da família e dos alunos e o que poderia oferecer em auxílio nas soluções dos diferentes problemas que perturbam o desenvolvimento dos jovens.

C.2. Compreendendo e valorizando a importância da comunicação com a família para alcançar soluções adequadas às necessidades e aspirações do educando, o Serviço de Orientação Educacional realizou atendimentos aos responsáveis durante todo o semestre.

Atividades :

- entrevista com os pais de alunos novatos
- envio de comunicados solicitando o comparecimento ao setor
- elaboração de textos pedagógicos para serem distribuídos com os pais
- atendimento aos responsáveis sobre o rendimento escolar de seus filhos
- registro de informações prestadas ao SOE

D- Junto a outros setores do Colégio

Capelania – O Serviço de Orientação Educacional e a Capelania trabalham conjuntamente na troca de informação e busca da melhor orientação relacionada aos valores espirituais. São encaminhados para a Capelania, alunos e pais, que procuram o Colégio em busca de compreensão e orientação para problemas de ordem pessoal, familiar e espiritual.

- Futebol
- Voleibol
- Queimado
- Futsal
- Basquete

A Premiação: medalhas para todos os participantes.

CONFRATERNIZAÇÃO DO ENSINO FUNDAMENTAL II

Participantes: alunos das 5^{as} as 8^{as} séries

Data: dezembro/2003

Local: Veneza Water Park

Objetivo: Promover um dia de lazer para os alunos, objetivando a integração dos mesmos.

ANGELA BORBA MEDEIROS
Coordenadora do Deptº Esportivo.

26. COPA B.J.

Categoria: Juvenil Fem.

Modalidade: Futsal

Classificação: 3º Lugar

27. COPA GOLAÇO (C. A. B.)

Categoria: Infantil Masc.

Modalidade: Futebol de Campo

Classificação: 2º Lugar

28. COPA SÃO LUÍS

Categoria: Infantil Fem.

Modalidade: Basquete

Classificação: 2º Lugar

Categoria: Pré-Mirim Fem.

Modalidade: Basquete

Classificação: 2º Lugar

Categoria: Pré-Mirim Masc.

Modalidade: Basquete

Classificação: 4º Lugar

29. COPA SOUZA LEÃO

Categoria: Pré-Mirim Fem.

Modalidade: Basquete

Classificação: 1º Lugar

Categoria: Pré-Mirim Masc.

Modalidade: Basquete

Classificação: 1º Lugar

30. ENDURO DAS ÁGUAS

Participantes: Colégio Agnes

Colégio XV Novembro (Garanhuns)

Colégio 2001 (03 unidades)

Promoção Sapiens

Data Novembro/2003

Local Bonito

Nº Participantes: 08 Alunos + 2 Professores

Classificação: 1º Lugar

EVENTOS LIGADOS AO DEPARTAMENTO ESPORTIVO:

01. XXIX OLIMPIAGNES

Participantes: Ensino Fundamental (II semestre)

Ensino Médio

Data: Agosto/2003

Tema: A LEI DE DEUS É A BASE DA ÉTICA – OS DEZ MANDAMENTOS.

Modalidades: Voleibol

Basquete

Handebol

Futebol de Campo

Categoria: Pré-Mirim Masc.
Modalidade: Natação
Classificação:4º Lugar

Categoria: Pré-Mirim Fem.
Modalidade: Natação
Classificação:4º Lugar

22. CAMPEONATO DAMAS

Categoria: .Juvenil Masc.
Modalidade: Natação
Classificação:3º Lugar

Categoria: .Infantil Masc.
Modalidade: Natação
Classificação:3º Lugar

Categoria: .Mirim Masc.
Modalidade: Natação
Classificação:3º Lugar

Modalidade: Natação
Classificação:3º Lugar

Categoria: Pré-Mirim Masc.
Modalidade: Natação
Classificação:3º Lugar

Categoria: Pré-Mirim Fem.
Modalidade: Natação
Classificação:3º Lugar

23. CAMPEONATO SÃO LUÍS

Categoria: .Juvenil Masc.
Modalidade: Natação
Classificação:4º Lugar

Categoria: .Infantil Masc.
Modalidade: Natação
Classificação:4º Lugar

Categoria: .Mirim Masc.
Modalidade: Natação
Classificação:4º Lugar

Categoria: .Mirim Fem,
Modalidade: Natação
Classificação:4º Lugar

Categoria: Pré-Mirim Masc.
Modalidade: Natação
Classificação:4º Lugar

Categoria: Infantil Masc.
Modalidade: Basquete
Classificação: =

Categoria: Mirim Masc.
Modalidade: Handebol
Classificação: 1º Lugar

Categoria: Mirim Fem..
Modalidade: Handebol
Classificação: =

Categoria: Infantil Masc.
Modalidade: Handebol
Classificação: 2º Lugar

Categoria: Infantil Fem..
Modalidade: Handebol
Classificação: =

Categoria: Juvenil Fem..
Modalidade: Handebol
Classificação: =

13. JOGOS ESCOLARES BRASILEIROS

Categoria: Mirim Masc..
Modalidade: Handebol
Classificação: 4º Lugar

14. SELETIVA JOGOS ESCOLARES

Categoria: Mirim Masc..
Modalidade: Handebol
Classificação: 1º Lugar

15. COPA NÓBREGA

Categoria: Mirim Masc..
Modalidade: Handebol
Classificação: 1º Lugar

Categoria: Mirim. Fem..
Modalidade: Handebol
Classificação: 4º Lugar

Categoria: Infantil Masc.
Modalidade: Handebol
Classificação: 1º Lugar

16. CAMPEONATO PERNAMBUCANO

Categoria: Mirim Masc..
Modalidade: Handebol
Classificação: 1º Lugar

7. COPA SALESIANO

Categoria: Juvenil Masc.

Modalidade: Voleibol

Classificação: 3º Lugar

8. COPA SÃO JOSÉ

Categoria: Juvenil Masc.

Modalidade: Voleibol

Classificação: 2º Lugar

9. COPA DAMAS

Categoria: Juvenil Masc.

Modalidade: Voleibol

Classificação: 3º Lugar

10. COPA N. S. LOUDES

Categoria: Mirim Fem.

Modalidade: Voleibol

Classificação: 2º Lugar

11. LIGA ZONA SUL

Categoria: Juvenil Masc.

Modalidade: Voleibol

Classificação: 4º Lugar

Categoria: Juvenil Fem.

Modalidade: Voleibol

Classificação: 4º Lugar

Categoria: Mirim Fem.

Modalidade: Voleibol

Classificação: 6º Lugar

Categoria: Mirim Masc.

Modalidade: Voleibol

Classificação: 6º Lugar

Categoria: Pré-Mirim Masc.

Modalidade: Voleibol

Classificação: 5º Lugar

Categoria: Pré-Mirim Fem.

Modalidade: Voleibol

Classificação: 6º Lugar

Categoria: Juvenil Masc.

Modalidade: Futebol de Campo

Classificação: 2º Lugar

Categoria: Juvenil Fem.

Modalidade: Futebol de Campo

Classificação: 1º Lugar

TREINAMENTOS:

ESCOLINHAS:

Modalidades:	Basquetebol	(F/M)
	Futebol	(F/M)
	Handebol	(F/M)
	Voleibol	(F/M)
	Judô	(F/M)
	Natação	(F/M)

HORÁRIOS: Os horários de treinamentos acontecem normalmente das 12h as 22h.

INSTALAÇÕES:

As aulas de Educação Física são ministradas nos seguintes locais:

Sala de Ginástica, Sala de Judô, Sala de jogos, Quadra poli-esportiva (manhã), Quadra descoberta, Campo e Espaço Livre.

As escolinhas e treinamentos acontecem nas instalações de acordo com as características de cada desporto.

PREPARAÇÃO FÍSICA:

Ministradas nas equipes Infantis e Juvenis nas modalidades de Handebol, Basquetebol e Natação.

CURSOS LIVRES:

Natação Atende a faixa etária de 06 meses até a maior idade (aberto ao público)

Hidroginástica Atende a faixa etária de adolescente até a maior idade (aberto ao público)

Judô Funciona como curso livre (aberto ao público) e como treinamento para participação de competições.

Ginástica Atende a faixa etária de adolescente até a maior idade (aberto ao público)

EVENTOS ESPORTIVOS DESENVOLVIDOS NA ED. INFANTIL / ENSINO FUNDAMENTAL E ENSINO MÉDIO.

1. EDUCAÇÃO INFANTIL / ENS. FUNDAMENTAL / ALUNOS DO CURSO LIVRE

Festival de Natação e Hidroginástica: como conclusão do primeiro e segundo semestre, os alunos participaram de um festival de natação e uma aula especial de hidroginástica, infocando o lúdico e a importância do meio aquático como opção de movimentar-se.

Realizado em dois momentos : junho (I semestre) e dezembro (II semestre)

2. EXCURSÕES DOS CURSOS LIVRES (NATAÇÃO / GINÁSTICA / HIDROGINÁSTICA)

Além de proporcionar o bem estar físico, os participantes das turmas de ginástica e hidroginástica estão sendo beneficiados com excursões que visam promover a sociabilidade .

Excursão I Tamandaré Excursão III Moreno

Excursão II Gravatá Excursão IV Tamandaré

3. PARTICIPAÇÃO NAS ATIVIDADES DESENVOLVIDAS NO ENSINO FUNDAMENTAL E ENSINO MÉDIO.

1. COPA SOUZA LEÃO

Categoria: Mirim Fem. (2 equipes)

Modalidades: Voleibol

Classificação: 1º Lugar

3º Lugar

24 - A QUEDA DE ÊUTICO (At. 20: 7 – 12)

Objetivo: Ensinar a criança a esperar de Deus as respostas para todos os problemas, pois Ele é o dono da vida.

25 - ELIAS FOGE DA RAINHA JEZABEL (I Rs. 19: 1 – 18)

Objetivo: Levar a criança a entender que Deus tem o controle de todas as coisas.

TEMA DOS CULTOS
(Educação Infantil e Ens. Fundamental de 1ª à 4ª)

1 – O CÉU (João 14:2)

Objetivo: Ensinar a criança a respeito do céu, levando-a a desejar se preparar para viver com Deus no céu.

2 - O PECADO (Rm. 3:23)

Objetivo: Ensinar a criança o que é o pecado e levá-la a reconhecer a necessidade de receber Jesus como seu Salvador.

3 – O SANGUE DE CRISTO (I Co. 15:3 e Hb. 9:22)

Objetivo: Conscientizar a criança que somente o sangue de Jesus Cristo pode purificá-la do pecado.

4 – A NOVA VIDA (I Co. 15:57)

Objetivo: Ajudar a criança a entender que se Cristo vive em seu coração ela poderá ter vitória sobre o pecado.

5 – CRESCENDO COM CRISTO (II Pe. 3:18)

Objetivo: Mostrar a criança como crescer em sua nova vida.

6 – CAIM E ABEL (Gn. 4: 1- 16)

Objetivo: Ajudar a criança a entender que o pecado traz conseqüências desastrosas para sua vida e desagrada a Deus.

7 – UM JOVEM QUE FOI PROVADO (Gn. 37)

Objetivo: Mostrar a criança que, como José, ela deve confiar em Deus, pois Ele cuida de nós.

8 – UMA CRIADA QUE TESTEMUNHOU (II Rs. 5: 1 – 19)

Objetivo: Levar a criança a perceber que Deus pode reverter situações que o homem não pode mudar.

9 – UMA CRIANÇA QUE OROU (At. 12: 9 - 19)

Objetivo: Ajudar a criança a confiar que o Senhor Deus atende as suas orações.

10 - SAMUEL (I Sm. 1: 1 – 28; 3: 15 – 21)

Objetivo: Ensinar a criança que Deus sabe de todas as coisas(onisciência) e que devemos ser obedientes à sua Palavra.

4 - FAMÍLIA			
DIA	MÊS	CONTEÚDO	TEXTO
06	MAIO	Valorização do casamento	João 2:1,2
07		Os filhos devem ajudar os pais	Mc.7:10-13
13		A parábola dos dois filhos	Mt.21:28-30
14		Deus não responde o desobediente	Dt.1:42-45
20		Restituição do filho	Lc.7:11-15
21		Restauração da família	Lc.15
27		O cuidado com os irmãos	Lc.16:19-30
28		Zelo pelo bem estar dos pais	João 19:25,26
5 – ALGUMAS RESPONSABILIDADES PARA COM DE DEUS			
DIA	MÊS	CONTEÚDO	TEXTO
03	JUNHO	Pelas palavras que proferimos	Mt.12:33-37
04		Pelas obras que realizamos	Mt. 16:26,27
10		No cumprimento dos deveres	Mt.17:24-27
11		De permanecer em Deus	Jo.15:7
17		De perdoar	Mt.18:23-35
18		De administrar o que Deus nos dá	Mt. 25:14-30
24		Na reincidência do erro	Sl.66:18
25		Não ser vaidoso	Sl.66:18
6 – VIDA SOCIAL			
DIA	MÊS	CONTÚDO	TEXTO
05	AGOSTO	Ter consideração ao outro	Pv.22:2;Mq.2:10
06		Suportar as fraquezas dos fracos	Rm.15:1,2
12		Se fizermos alguém tropeçar na fé	Mt.18:6-9
13		Orar pelos que nos perseguem	Mt.5:44
19		Não maltratar o estrangeiro	Êx.22:21;Lv.19:34
20		Interesse pelo sofrimento do outro	Hb.13:3
26		Praticar a hospitalidade	Rm12:13;Hb.13:2
27		Freqüentar pouco a casa do outro	Pv.25:17
7 – SOBRE A NAÇÃO			
DIA	MÊS	CONTEÚDO	TEXTO
02	SETEMBRO	Sujeição às autoridades	Rm.131;Tt.3:1
03		Honrar as autoridades	Êx.22:28;I Pe.2:17
09		Oração em favor das autoridades	I Tm.2:1 a 3
10		Responsabilidades tributárias	Mt.22:17-21
16		Rejeição ao suborno	Êx. 23:8
17		A nação que teme a Deus	Sl.33:12
23		Rejeição da parcialidade	Lv. 19:15
24		Acepção de pessoas	At.10:34,35
30		Honestidade em tudo	Rm.12:7;Lv.19:35

- **OLIMPIAGNES** (De 5ª ao Ensino Médio)
Dia 18/08 (Segunda) – A Capelania desenvolveu essa atividade juntamente com o Departamento Esportivo porque foi explorado o tema bíblico: “Os Dez Mandamentos”. Essa atividade foi orientada e acompanhada pela capelania.
- **OLIMPIAGNES MIRIM** (1ª à 4ª série do Ensino Fundamental)
Participação especial da capelania na abertura do evento com um painel de Bíblia e com uma música especial cantada por todas as crianças.
- **CONFERÊNCIAS**
De 25 a 29/08 – Com alunos da 5ª série ao 3º ano do Ensino Médio.
Tema: A Verdadeira Transformação só em Jesus.
Palestrantes: Pastor Abelardo (Ex-padre) testemunho
Teodósio (obreiro do Desafio Jovem) testemunho
Márcio (obreiro do Desafio Jovem) testemunho
De 01 a 05/09 – Alunos da Educação Infantil à 4ª série do Ensino Fundamental
Tema: Obedecer é Prova de Amor.
Palestrantes: Manhã – Isis Cesária (Igreja Presbiteriana de Jardim Atlântico) e
Sônia Viana (Igreja Presbiteriana da Encruzilhada)
Tarde - Sorem Fernandes (Bacharel em Teologia)
- **VI ACAMPAGNES**
Dias 28,29 e 30/11 - Com alunos de 3ª à 5ª série do Ensino Fundamental.
Tema: Aprendendo a Dizer Não.
Palestrante: Maria Carolina (Igreja Presbiteriana do Prado)
- **SHOPPING CIÊNCIA** (Shopping Center Recife)
Dia 07/10 (Terça) - Apresentação de um trabalho pelos alunos da 3ª e 4ª série.
Tema: Tabernáculo: Habitação de Deus no Meio de um Povo.
Dia 08/10 (Quarta) - Apresentação do grupo de Coreografia na Escada Monumental.
- **SHOPPING (NATAL)** (Shopping Center Recife)
Dia 18/12 (Quinta) - Apresentação de uma minicantata na Escada Monumental pelos alunos do Ensino Fundamental (1ª à 4ª série)
- **CESTA DE NATAL**
Fizemos uma campanha de arrecadação de mantimentos com os alunos para a Cesta de Natal do funcionário da manutenção. Foram distribuídas 35 cestas.

RELATÓRIO DA CAPELANIA – 2003

CULTOS ESPECIAIS

- **CULTO DE ABERTURA DO ANO LETIVO**

Dia 03/02 (Segunda) - Com Alunos e Professores - na quadra poliesportiva

Pregadores: Manhã – Rev. Adauto Lins (Diretor Geral)

Tarde - Rev. José Clóvis (Prof. de Bíblia)

- **CULTO DE PÁSCOA**

Dia 16/04 (Quarta) - Com funcionários do Colégio no Salão Nobre.

Pregadores: Manhã – Rev. Wallace Jaguaribe (Capelão auxiliar)

Tarde - Rev. Roberval Góis (Prof. de Bíblia)

Dia 15/04(Terça-feira) - Com alunos da Educação Infantil e de 1ª à 4ª série do Ensino Fundamental.

- **DIA DAS MÃES**

Dia 06/05 (Terça) - Palestra para as mães às 19h.

Tema: Afetividade

Palestrante: Luiz Schettini (Psicólogo)

Participação especial dos alunos da Educação Infantil e do Ensino Fundamental (1ª à 4ª série) com uma música.

- **DIA DOS PAIS**

Dia 08/08 (Sexta) – Palestra para os pais no Salão Nobre, manhã e tarde. Tema: A Importância do Pai.

Palestrante: Rev. Paulo Brasil (Pastor da Primeira Igreja Presbiteriana do Recife)

Participação especial dos alunos da 1ª à 4ª série do Ensino Fundamental com uma música.

- **ANIVERSÁRIO DO COLÉGIO**

Dia 11/08 (Segunda) - Culto de Gratidão, na quadra poliesportiva, às 19h 30min

Pregador: Rev. Eduardo Magalhães (Vice-Diretor)

- **DIA DO AMIGO**

Dia 14/08 (Quinta) – Culto Especial com o tema: Jesus, o amigo fiel.

Com alunos da Educação Infantil e Ensino Fundamental (1ª à 4ª série)

Obs. Alguns alunos trouxeram seus amigos para conhecer o Colégio.

JUNHO:

- Avaliações individuais
- Reunião com professoras e coordenações sobre seus respectivos alunos avaliados.
- Atendimento aos pais de alunos avaliados individualmente no 1º semestre.
- Reunião com professoras e coordenação do Ensino Fundamental I sobre os resultados das avaliações coletivas.

JULHO:

- Férias

AGOSTO:

- Avaliações individuais
- Reunião com a Equipe de Educação Infantil e Ensino Fundamental I. (orientação para o 2º semestre).
- Participação no II Encontro de Universidades e Profissões.

SETEMBRO:

- Avaliações individuais
- Reunião com professoras e coordenações sobre seus respectivos alunos avaliados
- Atendimento aos pais de alunos avaliados e também aos pais que procuraram o serviço para redimir dúvidas e pedir orientações quanto ao processo de desenvolvimento de linguagem de seu filho

OUTUBRO:

- Avaliações individuais
- Atendimento aos pais de alunos avaliados
- Observação em sala de aula para preparar a 2ª avaliação coletiva
- Orientação para estagiária

NOVEMBRO:

- Avaliações individuais
- Reunião com professoras e coordenações sobre alunos avaliados
- 2ª avaliação coletiva em séries de Infantil I a 4ª série (20/10 a 19/11)
- Início das correções das avaliações coletivas
- Orientação para estagiária

TRABALHOS EM BARRACAS

Nº	TÍTULO	SÉRIE / TURMA	COMPONENTES CURRICULARES	PROFESSORES ORIENTADORES	LOCAL	PROVIDÊNCIAS A TOMAR
25	Cultura Grega	1º A/C	História Português	Lana Portela Celeste Azevedo	Pátio	Mesa
26	Cultura medieval: aspectos sócio-literários	2º A/B	História Geografia Português	Edinaldo Lopes Hadmam Santos Celeste Azevedo	Pátio	Mesa e tomada
27	Cultura indígena	2º A	Geografia História Físico-Química	Hadmam Santos Edinaldo Lopes Idalmir Nunes	Pátio	Mesa
28	Artes literárias	1º C	Português História	Celeste Azevedo Lana Portela	Pátio	Mesa

TRABALHOS EM SALAS

Nº	TÍTULO	SÉRIE / TURMA	COMPONENTES CURRICULARES	PROFESSORES ORIENTADORES	LOCAL	PROVIDÊNCIAS A TOMAR
29	Sertão nosso de cada dia	1º A	Álgebra Geografia Literatura	Eduardo Costa Hadmam Santos Celeste Azevedo	Salão nobre e área externa do salão nobre (jardim)	Mesa, som e microfones (Grupo visitante)
30	Brasil, mostra a sua cara	1º B/C	História Literatura Redação	Lana Portela Celeste Azevedo Patrícia Vila Nova	Sala de leitura	Mesas, tablado, tomada e cadeira
31	Viagem no tempo, rumo a Grécia	2º A/B	História Geografia Física	Edinaldo Lopes Hadmam Santos Paulo Fernando	Sala da Coordenação de disciplina e SOE do Ensino Médio	Tomada e mesa
32	Fenômenos óticos	1º C	Física Álgebra	Paulo Fernando Eduardo Costa	Sala da 5ª série A – Prédio do Fundamental II	Mesa e tomada Canto final da sala

TRABALHOS EM BARRACAS

Nº	TÍTULO	SÉRIE / TURMA	COMPONENTES CURRICULARES	PROFESSORES ORIENTADORES	LOCAL	PROVIDÊNCIAS A TOMAR
09	Skate: uma forma de aprender	3º B	Mecânica Geometria Orgânica	Flávio Barros Dênis Andrade Eber Barbosa	Barraca na passarela próximo ao Pré-escolar, utilizando para pista o estacionamento ao lado do Pré.	Tomada e mesa na barraca

TRABALHOS EM BARRACAS

Nº	TÍTULO	SÉRIE / TURMA	COMPONENTES CURRICULARES	PROFESSORES ORIENTADORES	LOCAL	PROVIDÊNCIAS A TOMAR
10	Octanagem	2º B	Mecânica Elétrica Físico-Química	Paulo Fernando Noé Filho Idalmir Nunes	Barraca no estacionamento na frente do Ensino Médio. Vai trazer carro e moto	Tomada e mesa na barraca
11	Energia solar	3º A/B	Álgebra Geometria Elétrica	Eduardo Costa Dênis Andrade Noé Filho	Barraca ao sol, pois vão utilizar placa solar para gerar energia em uma casa	Tomada e mesa na barraca
12	Energia	2º B	Português História Elétrica	Celeste Azevedo Lana Portela Noé Filho	Pátio	Mesa
13	A hidroelétrica de uma cidade	3º A	Geometria Álgebra Elétrica	Dênis Andrade Eduardo Costa Noé Filho	Pátio	Mesa
14	Fenômenos elétricos	3º A/B	Elétrica Álgebra Geometria	Noé Filho Eduardo Costa Dênis Andrade	Pátio	Tomada e mesa
15	Pilhas	2º A/B	Físico-Química Álgebra Elétrica	Idalmir Nunes Eduardo Costa Noé Filho	Pátio	Mesa

Resultado Final 2003 – Ensino Médio – 1º e 2º Ano

	1º A	%	1º B	%	1º C	%	Total		2º A	%	2º B	%	Total	
							1º Ano	%					2º Ano	%
Progressão	10	20,8	07	18,0	13	28,2	30	22,6	05	9,4	07	14,3	12	11,8
Reprovados	07	14,6	06	15,4	01	2,1	14	10,5	02	3,8	03	6,1	05	4,9
Aprovados	27	8,3	23	59,0	28	61,0	78	58,6	46	86,8	39	79,6	85	83,3
Desistentes	04	56,3	02	5,1	04	8,7	10	7,5	-	-	-	-	-	-
Transferidos	-	-	01	2,5	-	-	01	0,8	-	-	-	-	-	-
Total	48	100	39	100	46	100	133	100	53	100	49	100	102	100

Reprovação (Disciplinas)

Turmas	Total de Alunos	L. Portuguesa	%	L. Inglesa	%	Geografia	%	História	%	Matemática	%	Física	%	Química	%	Biologia	%
1º A	48	03	6,2	0,5	10,4	04	8,4	05	10,4	07	14,5	06	12,5	05	10,4	04	8,4
1º B	39	03	7,6	0,2	5,2	-	-	03	7,6	06	15,4	06	15,4	05	12,8	04	10,3
1º C	46	01	2,2	-	-	01	2,2	01	2,2	01	2,2	01	2,2	-	-	-	-
Total 1º Ano	133	07	5,3	0,7	5,3	05	3,6	09	6,8	14	10,7	13	10	10	7,7	08	6,2
2º A	53	02	3,8	0,2	3,8	01	1,9	02	3,8	01	1,9	02	3,8	02	3,8	02	3,8
2º B	49	01	2,1	0,2	4,1	-	-	02	4,1	01	2,1	03	6,1	03	6,1	01	2,1
Total 2º Ano	102	03	3,0	0,4	3,9	01	1,9	04	3,9	02	2,0	05	4,9	05	4,9	03	2,9

Pedagógicos

- Progressão Parcial

Dos 19 alunos do 1º ano em 2002 que iniciaram a Progressão Parcial em 2003, 03 alunos pediram transferência. Terminamos então o ano letivo com 16 alunos, todos aprovados. Com relação ao 2º ano (2002), 11 alunos iniciaram, 01 pediu transferência e os demais foram aprovados. Conforme quadro abaixo:

Aprovação da Progressão Parcial		
Disciplinas	1º Ano	2º Ano
Língua Inglesa	03	---
Matemática	08	02
Física	07	06
Química	---	01
Geografia	---	01
Biologia	---	02
História	03	---

Obs.: Alguns alunos cursaram progressão parcial em dois componentes curriculares.

- Preparação para o Vestibular

Foi iniciado em outubro o Intensivo de Disciplinas Curriculares Específicas para o 3º ano do Ensino Médio – todas as tardes, com 3 professores do Colégio e 9 professores convidados. Aulões aos sábados que antecederam os vestibulares da COVEST e UPE, com atividades esportivas, piscina e lanche especial, numa tarde agradável e relaxante.

Resultado do Vestibular:

	UFPE 1ª fase	UFPE 2ª fase	UPE	UNICAP
Inscritos	89	52	41	13
Aprovados	54 – 60,6%	6 – 11,54%	5 – 12,201%	6 – 46,15%

Alguns alunos conseguiram aprovação em outras faculdades, porém não temos o levantamento deste resultado.

Durante o primeiro semestre, estivemos com 350 alunos, matriculados em 07 turmas. Sendo três turmas de primeiros anos (A, B e C); duas turmas de segundos anos (A e B) e duas turmas de terceiros anos (A com Humanas e B com Saúde e Exatas). No 3º ano, trabalhamos com apostilas elaboradas pelos professores e encadernadas no Colégio, divididas em três cadernos anuais da área de Ciências Humanas e três cadernos anuais da área de Saúde e Ciências Exatas. As avaliações do 3º ano são todas simuladas, com modelos da UFPE e UFRPE, UPE e UNICAP. No 2º ano, o 3º e 6º períodos são simulados, modelo UFPE e UFRPE (1ª e 2ª fases) e no 1º ano, teremos um simulado no mês de outubro, modelo UFPE e UFRPE (1ª fase).

Temos 19 alunos do 1º ano (2002) e 10 alunos de 2º ano (2002) participando da Progressão Parcial, assistindo aulas à tarde, conforme calendário distribuído no início do ano.

A nossa equipe pedagógica é formada por uma Coordenadora, uma Psicopedagoga, um Disciplinador e vinte e dois Professores. Tivemos algumas mudanças de professores. Algumas por demissões em 2002 e outra no início do semestre, a pedido do próprio professor de Física, Marlesson Rego, e ainda a licença sem vencimentos da professora Luciana Matos, de Biologia, que se afastou para fazer doutorado. Os professores afastados foram substituídos por professores pertencentes à equipe, com exceção do professor Flávio Barros, que ensina Física no 3º Ano.

Tivemos um período de greve entre 12 e 22/05. No entanto, o 3º ano funcionou com horário especial, tendo aulas todos os dias. O calendário de reposição da greve foi distribuído com alunos e pais, tendo as aulas já sido iniciadas. Para o 3º ano, as aulas faltantes foram repostas à tarde, tendo sido concluídas, faltando apenas biologia, que acontecerá no mês de agosto. As aulas dos 1º e 2º anos estão sendo repostas aos sábados, segundo calendário oficial da escola.

Participamos de um evento cultural, no Teatro Barreto Júnior, com a peça “O Alienista”, no dia 22 de abril, com a professora Celeste Azevedo, onde levamos 150 alunos. Em junho, encaminhamos 3 alunos (um do 2º ano e dois do 3º ano) para participarem do projeto “Leitor do Futuro” em parceria com o Diário de Pernambuco.

No segundo semestre, demos continuidade à reposição da greve, iniciada em 19 de maio e terminada em 04 de outubro aos sábados. O 3º ano, por ter aulas aos sábados, a reposição ocorreu no período de 09 a 25 de junho no período da tarde, com exceção da disciplina de Biologia, que foram repostas durante o segundo semestre.

Eventos:

- Aurora da minha vida → peça teatral, apresentada no auditório do Colégio, com a participação do 1º ano, sob a orientação da professora de Língua Portuguesa, Celeste Azevedo.

16. Bíblia

No mês de abril, o Rev. Clóvis que ministrava aulas na 8ª A/B, pediu demissão por motivos pessoais, sendo substituído pelo Rev. Costa Neto. Ao final do ano letivo, o Rev. Wallace Jaguaribe, professor de Bíblia no Ensino Médio, substituiu o prof. Rev. Roberval, nos turnos da manhã e da tarde.

17. Dispensa de Professores

Ao final do ano letivo foram dispensados os seguintes professores:

- Alberto Guerra (Língua Inglesa – 5ª e 6ª séries A/B)
- Elizabeth Cardoso (Língua Inglesa – 5ª e 6ª séries C/D)
- Gerly Fialho (Geografia – 5ª à 8ª séries C/D)
- Alberto (Educação Física – 5ª e 6ª séries C/D)
- Roosevelt (Educação Física – 5ª A/B e 6ª B)

18. Conclusão

Com a graça do Senhor terminamos mais um ano letivo. Entre tantas aulas, tantos eventos, tantas atividades, vislumbramos um ser em formação: nosso aluno, nosso pré-adolescente. Recebemo-lo ainda criança (10, 11 anos) na 5ª série. Observamos as mudanças emocionais, físicas, cognitivas, fazemos parte da história de vida desses adolescentes, sofremos com eles, sorrimos com eles e deles, amadurecemos com eles, aprendemos a amá-los, a respeitá-los, a ouvi-los. Sabemos que educar aos pés de Cristo é a nossa maior missão. Sentimo-nos privilegiados por termos sido escolhidos pelo Senhor, para fazer parte dessa equipe que acredita em uma Escola com ensino de qualidade, respeitando acima de tudo os princípios cristãos. É isso que nos motiva.

Que o ano de 2004 seja mais abençoado, rico em atividades pedagógicas e culturais, que o centenário emocione a todos e que o Senhor, nosso Deus, por sua graça e misericórdia esteja nos aperfeiçoando para a boa obra: educar e formar cidadãos dignos e vencedores, conscientes do seu papel na sociedade.

*“Bem-aventurado aquele que tem o Deus de Jacó
por seu auxílio, cuja esperança está no Senhor, seu Deus.”
Salmo 146:5.*

Recife, fevereiro de 2004.

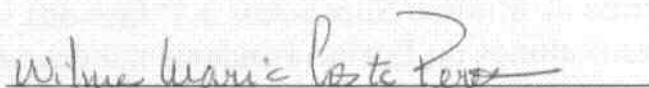

WILMA MARIA COSTA PEREIRA
Coordenadora Pedagógica
5ª à 8ª série do Ensino Fundamental

9. O Amor que a Gente Sente

As 6^{as} e 7^{as} séries, em um projeto de leitura da professora Marluce Nascimento (Língua Portuguesa), após lerem o livro *O Amor que a Gente Sente*, estudaram o vocabulário, fizeram entrevistas com jovens e adultos, debateram atitudes e conceitos, confeccionaram um mini-dicionário com palavras pesquisadas, confeccionaram vários jogos sobre o livro e, finalizando o projeto, participaram de uma palestra feita pelo autor Dr. Luis Schettini onde tiveram a oportunidade de expor seus trabalhos.

10. Música

As aulas de Educação Artística foram enriquecidas com aulas de Música. Recebemos uma estagiária do curso de Música da UFPE, Geyza Bezerra Barbosa Oliveira, que, a partir do segundo semestre, passou a dividir as turmas de 6^a série com a professora Deyse Machado (Educação Artística). A experiência foi enriquecedora e válida e como escreveu a professora Geyza em seu relatório final de estágio "... a música na escola não pode ser simplesmente ornamental para animar festas... os recursos usados para as aulas de música são de natureza lúdica, e por meio de jogos e brincadeiras, parte-se do nível sensorial, trabalhando-se o corpo de maneira natural até atingir o nível de sensibilidade responsável pelo aprimoramento do trabalho."

11. Greve de Professores

Do dia 12 ao dia 22 de maio houve paralização das aulas. Alguns professores (Nilma, Tereza, Deyse, Adriana) no primeiros dias continuaram trabalhando, mas o pequeno número de alunos nas turmas (em torno de 10%) inviabilizou a realização das aulas, visto que elas teriam de ser repostas.

Houve reposição, aos sábados, do dia 31/05 (turno da tarde) e 07/06 (turno da manhã) ao dia 04/10. Foram nove sábados. Todos os sábados do mês de junho e sábados alternados nos outros meses.

12. Aulas Brancas

Corresponde a uma hora-aula semanal em que o professor está disponível para tratar assuntos pedagógicos com a Coordenação, de grande relevância para a qualidade do desempenho docente e discente.

Na aula branca, são tratados os seguintes assuntos:

- Problemas de aprendizagem e disciplinares em determinadas turmas;
- Observação do registro no diário de classe;
- Observação dos cronogramas e planejamento;
- Programação de excursões pedagógicas;

TÍTULO DO TRABALHO	SÉRIE/TURMA	DISCIPLINA / PROFESSOR(A)	LOCAL	PROVIDÊNCIAS
Laboratório Virtual de Arte	5 ^{as} A/B/C/D 6 ^{as} A/B/C/D	Informática (Adriana) Artes (Deyse)	Audiovisual 1	03 computadores
A Arte Contemporânea no Século XXI	5 ^{as} e 6 ^{as} A/B/C/D	Artes (Deyse)	Sala da Arte	-----
História em Quadrinhos	8 ^{as} A/B/C/D	Informática (Adriana)	Audiovisual 1	04 computadores 01 mesa (Biblioteca)
Primeiros Socorros	7 ^a B – 05 alunos	Ciências Informática	Audiovisual 1	01 computador 01 mesa (Biblioteca)
Diversidade Cultural - Literatura	6 ^{as} A/B – 50 alunos	Língua Portuguesa	Sala da 7 ^a A	06 mesas
Adolescência Ontem e Hoje	8 ^{as} A/B – 20 alunos	Língua Portuguesa	Sala da 6 ^a B	01 mesa 02 cabideiros
Biblioteca, Tesouro a Explorar	5 ^{as} A/B – 52 alunos	Língua Portuguesa	Sala da 8 ^a A	06 mesas
Biblioteca, Tesouro a Explorar	5 ^{as} C/D – 70 alunos	Língua Portuguesa	Sala da 8 ^a B	06 mesas
Por que Ler os Clássicos Universais?	6 ^{as} C/D – 60 alunos	Língua Portuguesa Prof ^a . Conceição	Sala da 7 ^a B/D	06 mesas
Gírias	7 ^a C – 05 alunos	Língua Portuguesa e Informática	Audiovisual 1	01 mesa (perto da parede) 01 computador

OBS.: A partir do segundo semestre, a professora Celeste Azevedo pediu afastamento de suas aulas, assumindo Língua Portuguesa na 7ª C a professora Kátia de França.

3. Corpo Discente

Em 2003 tivemos um acréscimo de mais uma turma de oitava série no turno da tarde.

Nosso corpo discente ficou assim distribuído:

Séries	Manhã	Tarde	Total
5ª	64	78	142
6ª	84	76	160
7ª	103	67	170
8ª	96	66	162
Total	347	287	634

4. Equipe de Disciplina

Auxiliares de Disciplina	Turno
Adonir Francisco	Manhã e Tarde
Sérgio Américo	Manhã e Tarde
Eudes Santos	Tarde

No mês de agosto, o funcionário Sérgio Américo foi dispensado de suas funções por necessidade de redução do quadro de funcionários.

5. Auxiliar de Coordenação

O auxiliar de coordenação José Bernardino atua na parte burocrática da Coordenação, liberando a Coordenadora para um atendimento mais eficaz a pais, alunos e professores, e o acompanhamento mais sistemático do ensino-aprendizagem nas diversas áreas. Protocola documentos e material didático e os entrega aos diversos setores da Escola: Direção, Secretaria, OTP, DRH, liberando os disciplinadores para exercerem sua função na disciplina. Substitui a Coordenadora na sua ausência (reuniões, excursões pedagógicas, congressos, folga semanal), auxilia a Disciplina quando necessário.

A cada semestre é vivenciado um projeto interdisciplinar, onde planejamos atividades extraclasse que estabelecem relações entre os conteúdos trabalhados em sala de aula e com o cotidiano dos alunos, buscando trabalhar as questões atuais e desenvolver atitudes de respeito, justiça social e fraternidade.

6. Laboratório de Informática

Durante o primeiro semestre, realizamos com as professoras de Informática o projeto didático da Expoagnes, dando subsídio aos alunos através das pesquisas feitas na Internet e no Microsoft Power Point. O subtema trabalhado foi a Evolução do Computador e suas contribuições para o homem, onde o avanço tecnológico é de fundamental importância. (Ver outra página)

No entanto, mesmo buscando aprimorar os trabalhos, ainda encontramos muitas dificuldades.

É preciso a garantia do perfeito funcionamento das máquinas, sem o acúmulo de muitos computadores quebrados e sem recurso de multimídia.

Se faz necessário uma aquisição de novos softwares para contemplar as expectativas dos pais e alunos.

7. Atendimento aos Professores e Pais

Os atendimentos ocorridos quinzenalmente nas aulas de Educação Física, são de fundamental importância. Estes momentos são destinados para discussão, avaliação e ajustes no planejamento. Neste horário também, são realizados os atendimentos aos pais dos alunos com alguma dificuldade de aprendizagem e/ou disciplinar.

No entanto, é possível observar reclamações dos pais, pois nem sempre o atendimento é realizado por falta de tempo, pois se existir uma sobrecarga de atendimento aos pais, as professoras aguardam ansiosas para tratar das questões rotineiras.

8. Reunião com os Pais

Dias	Conteúdo das Reuniões	Textos
18/02 (manhã)	Orientações gerais (pais novatos)	O Poder da Validação (Stephen Kanitz)
20/02 (tarde)	Orientações gerais (pais novatos)	O Poder da Validação (Stephen Kanitz)
24/02 (manhã)	Orientações gerais (pais antigos)	O Poder da Validação (Stephen Kanitz)
26/02 (tarde)	Orientações gerais (pais antigos)	O Poder da Validação (Stephen Kanitz)
08/04	Plantão Pedagógico	Ambição e Ética (Stephen Kanitz)
30/05	Plantão Pedagógico	Ambição e Ética (Stephen Kanitz)
29/09	Plantão Pedagógico (Entrega de boletins)	Gente como a Gente (Stephen Kanitz)
20/11	Plantão Pedagógico	Gente como a Gente (Stephen Kanitz)

9. Capelania

O trabalho de aconselhamento das professoras de Bíblia vem se intensificando. É possível observar que são aproveitados os momentos livres para conversar com os alunos e auxiliá-los nas suas dificuldades.

Esse invento foi o resultado de numerosas pesquisas realizadas por franceses, russos, alemães, ingleses, americanos, japoneses...

Professores: Denise Ferreira, Lêda Nascimento e Gandau Bosco.

Trem, Bonde e Metrô – Projeto 4^{as} A/B

Em 1804, Richard Trevithick, engenheiro inglês, escreveu o seguinte a um de seus amigos: “Com meu carro sem cavalos, nós arrastamos dez toneladas de ferro, cinco vagões.” Ele acabava de inventar o primeiro trem. E o seu “carro sem cavalos” era a primeira locomotiva que rodava, puxada pela máquina a vapor.

Professoras: Carmita Feitoza, Sandra Macêdo e Francly Carmem.

O Automóvel – Projeto 4^{as} C/D

A palavra automóvel quer dizer “que se move sozinho”. O primeiro carro capaz de mover-se sozinho foi fabricado em 1770, pelo francês Cugnot. Mas funcionava a vapor, o que não era nada prático nas estradas. O primeiro carro a gasolina foi construído em 1886, dez anos depois da invenção do motor a explosão.

Professores: Rosângela, Marineide e Gandau Bosco

Imprensa – Bíblia

Há dois mil anos, a imprensa já era conhecida na China. Na Europa, foi o alemão Gutemberg quem inventou a imprensa, por volta de 1450, quando criou os tipos móveis.

A idéia era usar pequenos pedaços de chumbo representando as letras do alfabeto em alto-relevo e invertidas. Em seguida, esses pedaços eram reunidos, de modo a formar palavras e frases. Depois, passava-se tinta em cima do bloco e calcavam-se sobre o papel, imprimindo as palavras e frases na posição certa.

Professoras: Miriam Pinheiro e Nelma Soares.

Computador - Informática

O primeiro computador era totalmente eletromecânico (1943 – 1950), medindo 17 metros e com altura de 2,5 metros. Pesava 5 toneladas e possuía 80km de fio.

Atualmente é possível a miniaturização de micro chips de computador.

Professoras: Érika Maria e Renilze Ferreira.

Projeto: Água Doce: Você tem sede?”

Há milhares de anos, o homem vem superando dificuldades através da sua inteligência, curiosidade e criatividade.

Em busca do conforto e da praticidade, o homem foi capaz de contribuir com o avanço tecnológico e com os mais variados inventos que possibilitassem a melhoria da qualidade de vida. Entretanto, não conseguiu ainda desenvolver métodos eficientes e éticos para gerenciar os recursos naturais necessários para a sua sobrevivência.

Os alunos da Educação Infantil e do Ensino Fundamental (1^{as} às 4^{as} séries), vivenciando o *Ano Internacional da Água Doce*, empenharam-se nesta pesquisa, no decorrer do semestre, com o objetivo de aumentar a consciência sobre a importância e o gerenciamento da água doce, no cotidiano das pessoas. Foi possível observarmos o grande desperdício e a poluição deixada na natureza por todos nós; além de discutirmos possíveis soluções para preservar a água doce existente.

3. Eventos Pedagógicos:

Dias	Nome do Evento
08/04	Plantão Pedagógico
15/04	Lanche Coletivo de Páscoa
06/05	Dia das Mães (Palestra com Dr. Luís Schettini, psicólogo infantil) e Coffee Break
30/05	Entrega dos Boletins do 2º Período
28/06	XI Expoagnes Mirim/2003
08/08	Dias dos Pais (Palestra com o Pastor Paulo Brasil, lanche e brincadeiras).
14/08	Dias do amigo
16/08	Aniversário do Colégio (99º anos) – Barracas típicas.
03 e 09/10	Shopping Ciência: 2 ^{as} séries A/B (A Máquina Fotográfica) e 2 ^{as} séries C/D (O Rádio e a Radiola)
14/10	- Dia das crianças: Lanche e brincadeiras. - Dia dos professores.
13/11	- XXVII Olimpiagnes Mirim: “Água Doce: Você tem sede?”
22/12	- Lançamento do Livro de Recordações/ 2003.

4. Projetos Pedagógicos:

Projeto: “As Grandes Invenções”

Há milhares de anos, o homem vem superando dificuldades através da sua inteligência, curiosidade e criatividade.

Em busca de conforto e de uma vida mais fácil, o homem foi capaz de contribuir com as invenções mais importantes da história da humanidade.

Os alunos da 1ª à 4ª série empenharam-se nesta pesquisa no decorrer do semestre, através da mediação dos professores, em busca de um estudo significativo sobre a evolução dos principais inventos surgidos, além da sua importância no cotidiano das pessoas.

Diante da criatividade humana, procuramos pesquisar, reconhecer e valorizar algumas invenções, além das diversas contribuições trazidas para a sociedade.

O mundo atual convive com a supervalorização do conhecimento científico e o avanço tecnológico, não é possível pensar na formação de um cidadão crítico e consciente, à margem do saber.

Subtemas:

1^{as} A/B – O Telefone

1^{as} C/D – O Relógio

2^{as} A/B – A Máquina Fotográfica

2^{as} C/D – O Rádio e a Radiola

3^{as} A/B – A Evolução das Embarcações

3^{as} C/D – A Televisão

4^{as} A/B – O Automóvel

4^{as} C/D – O Bonde, o Trem e o Metrô

2º SEMESTRE/2003

Começamos o 2º semestre com a comemoração do dia dos pais, onde os mesmos participaram de uma palestra no salão Nobre, tendo em seguida um lanche especial e alguns momentos de descontração com os filhos no pátio do Ensino Fundamental I. As comemorações dos 99 anos do Colégio foram marcadas com uma semana festiva com alguns brinquedos no pátio, (pula-pula, cama elástica, carrinhos), banho de piscina, circuito de jogos entre as salas e um dia bastante especial em que os alunos convidaram um **amigo** para conhecer o nosso colégio, participando de atividades em sala, brincadeiras, lanche especial, etc. Terminamos as festividades no sábado com as barracas de comidas, brincadeiras e muita diversão. Continuando a nossa programação, participamos também do Shopping Ciência com os alunos do infantil V apresentando os trabalhos do projeto “A Evolução da Escrita”. Neste período também comemoramos o dia das crianças com uma semana cheia de novidades com direito a lanche especial, pula-pula, cama elástica, banho de piscina e chuveirão, algodão doce e pipoca.

Neste semestre, trabalhamos o projeto com o tema. “A Biodiversidade da água doce”. Cada infantil explorou um subtema:

Infantil I – Mamíferos (Lontra – Peixe-boi – Boto cor de Rosa)

Infantil II “A” – Aves

Infantil II “B” – Crustáceos

Infantil III – Anfíbios

Infantil IV – Peixes de água doce

Infantil V – Plantas aquáticas

Este ano, o infantil IV e V participaram da Olimpiagnes Mirim junto com o Ensino Fundamental I, vivenciando o tema: “Água, você tem sede?”

Nas atividades extraclasse, as crianças visitaram o teatro Valdemar de Oliveira assistindo a peça “A Pequena Sereia”, e participaram da Feira Internacional do Livro no Centro de Convenções com uma representação de alunos.

Quanto a assistência ao aluno com dificuldades na aprendizagem, continuamos com o trabalho em parceria com os pais, deixando-os sempre informados do desenvolvimento do seu filho e orientando-os na assistência necessária.

Encerramos as festividades deste ano, com a conclusão dos alunos do infantil V que se realizou na quadra Poliesportiva do Colégio. Dentro da programação, realizamos também o lançamento do livro produzido pelos alunos, que deu um grande brilhantismo à festa. Depois da solenidade, vivenciamos momentos agradáveis de confraternização entre família x escola.

Na programação final, realizamos a culminância do projeto “A Biodiversidade da água doce” com uma exposição nos corredores da Educação Infantil apresentando os trabalhos produzidos pelos alunos, aos pais.

Despacho: *Aprovado*

1206
Rev. Roberto Brasileiro

Quanto ao Doc. 186 – Relatório das atividades do Colégio Presbiteriano Erskine, referente ao exercício do ano de 2003, a CE/SC:

- Considerando as dificuldades que passou o Colégio quanto a sua *qualidade pedagógica* ~~imagem~~ na cidade;
- Considerando a crise financeira em que passou o Colégio;
- Considerando a mudança de direção.

Resolve aprovar o relatório destacando

- Os 100 anos da Instituição que honra o nome da Igreja Presbiteriana do Brasil;
- A escolha da nova diretoria do Colégio; *qualidade pedagógica*
- A solução tomada para o resgate da *imagem* do Colégio, a recuperação das finanças e a boa performance em todas as áreas de atuação do Colégio;
- O registro que existem pendências administrativas do antigo Diretor e o Colégio Agnes, cujas providencias para solução estão em andamento.
- O número ANUAL DE ALUNOS É DE 1.400

Sala das Sessões, 17 de março de 2004.

[Handwritten signature]

[Handwritten signature]

[Handwritten signature]

Doc. CXI

Despacho:

[Handwritten signature]

Rev. Ludgero Bonilha Morais

Quanto ao Doc. 186 – Relatório das atividades do Colégio Presbiteriano Agnes Erskine, referente ao exercício do ano de 2003, a CE/SC:

- Considerando as dificuldades que passou o Colégio quanto a sua imagem na cidade;
- Considerando a crise financeira em que passou o Colégio;
- Considerando a mudança de direção.

Resolve aprovar o relatório destacando

- A escolha da nova diretoria do Colégio;
- A solução tomada para o resgate da imagem do Colégio, a recuperação das finanças e a boa performance em todas as áreas de atuação do Colégio;
- O registro que existem pendências administrativas do antigo Diretor e o Colégio Agnes, cujas providencias para solução estão em andamento.

Sala das Sessões, 17 de março de 2004.

Handwritten signatures of the board members, including names like 'J. Sales' and 'Guilherme'.

Belo Horizonte, 17 de fevereiro de 2004.

À Comissão Executiva / Supremo Concílio
Igreja Presbiteriana do Brasil

De acordo com a tramitação devida, encaminhamos em anexo a correspondência recebida do Conselho Deliberativo do Colégio Presbiteriano Agnes Erskine, referente ao Relatório de Atividades relativo a 2003.

Fraternalmente em Cristo,

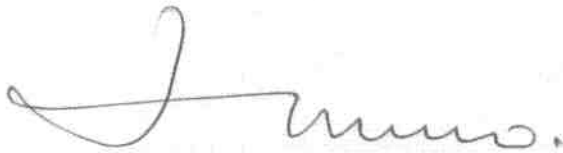

Rev. Ludgero Bonilha Morais
Secretário Executivo do Supremo Concílio da
Igreja Presbiteriana do Brasil

"O TEMOR DO SENHOR É O PRINCÍPIO DA SABEDORIA"

RELATÓRIO DAS ATIVIDADES DO CONSELHO DELIBERATIVO COLÉGIO PRESBITERIANO AGNES ERSKINE MARÇO 2003 / FEVEREIRO 2004

Recife, 01 de março de 2004

À
COMISSÃO EXECUTIVA DO SUPREMO
CONCÍLIO DA IGREJA PRESBITERIANA
DO BRASIL
SÃO PAULO - SP

Rev. Roberto Brasileiro Silva
Presidente
SC/IPB

DESTINO: *SUB-COMISSÃO XI.*

PROTÓCOLO

15 MAR 10 51 PM 000186

Apresentamos o relatório das atividades do Conselho Deliberativo do Colégio Agnes, referente ao período do mês de março 2003 a fevereiro de 2004. Registramos perante os irmãos que dificuldades foram vividas por este Conselho no ano que passou, em relação a mudança de direção executiva do Colégio. Com pesar deixamos de reconduzir para Direção-Geral, o Rev Adauto Lins dos Anjos. Circunstâncias de ordem administrativa nos levaram a decisão de mudança.

Creemos que o Senhor nos orientou, pois a nova direção tem trabalhado com afinco. A imagem do Colégio tem sido resgatada, as finanças estão se encaminhando para o desejável equilíbrio e a parte didático-pedagógica tem progredido, com boa repercussão no meio educacional.

Embora estejamos ainda com problemas a serem solucionados, como ações trabalhistas promovidas pela antiga direção, O Senhor tem nos orientado e sua mão tem sido o nosso apoio, e vindo-nos à lembrança os dizeres de Isaías 30:21.

Segue em anexo o relatório da Diretora Geral, apresentado ao Conselho Deliberativo.

MESA DIRETORA DO CONSELHO DELIBERATIVO

Presidente Rev. Cilas Cunha de Menezes
Representante do Sínodo de Pernambuco
Vice –Presidente Marcos Túllio Vasconcelos de Albuquerque
Representante do Sínodo Central de Pernambuco
Secretario – Severino Bernardino Gomes Filho
Representante do Sínodo de Pernambuco

COMPOSIÇÃO POR REPRESENTAÇÃO

Rev. Abner Ferreira de Assis
Representante do Sínodo Central de Pernambuco
Rev. Aldenísio Avelino dos Santos
Rev. Stefano Alves Soares
Pb. Marcos Machado de Moraes
Representantes da Igreja Presbiteriana do Brasil

COMPOSIÇÃO DO CONSELHO FISCAL

Rev. Mário Alcoforado de Melo Neto
Pb. José Jerônimo Gusmão Filho
Pb. José Francisco Ribeiro Filho

COMPOSIÇÃO DA MESA DIRETORA DO COLÉGIO (biênio 2003 - 2005)

Diretora Geral – Profª. Edinar Andrade Baía
Vice-Diretor - Rev Eduardo Magalhães Lira Souto Maior

Reuniões realizadas: duas Ordinárias e seis Extraordinárias

Conselheiros Empossados: Rev. Stefano Alves Soares e o Rev. Abner Ferreira de Assis.

DESTAQUES DOS REGISTROS EM ORDEM CRONOLÓGICA DAS ATAS:

1º) Não reeleger o Diretor Geral, Rev Adauto Lins dos Anjos, portanto não reconduzi-lo ao cargo;

2º) Prorrogar os mandatos do Vice-Diretor Financeiro e da Vice-Diretora Pedagógica até o dia 13 de maio de 2003;

3º) Designar a Vice-Diretora Pedagógica, Profª Edinar Andrade Baía, para assumir interinamente a função de Diretora Geral do Colégio Agnes;

4º) Solicitar ao Rev Adauto Lins a devolução do veículo, Vectra, até o dia 31 de março de 2003 e do apartamento no qual esta residindo, de propriedade do Colégio, até o dia 30 de junho de 2003;

5º) Realização do workshop do planejamento Estratégico do Colégio Agnes, através de um encontro de trabalho com todos os membros do Conselho Deliberativo e da Diretoria executiva. Os participantes estiveram reunidos nos dias 13,14 e 15 de junho, tendo coordenado este trabalho o Pb. Fernando Carvalho, membro da Igreja Presbiteriana da Lapa - SP.

6º) Por solicitação deste Conselho Deliberativo, foi contratado o serviço técnico especializado de parecer do auditor independente, datado de 26/06/2003, junto ao profissional contador registrado no CRC 10638- PE e IBRACON 218 Sr. Sebastião Lima Pimentel, cujo parecer foi aprovado pelo Conselho com a transcrição das seguintes observações efetuadas pelo contador: "após exame e análises de procedimentos praticados pela administração do Colégio Presbiteriano Agnes Erskine, concluo que diante das evidências fica mais que comprovado o uso inadequado dos recursos da instituição pela administração nos exercícios examinados (2001 e 2002). Conclui em afirmar que as demonstrações financeiras dos exercícios em análise não representam adequadamente a posição patrimonial e financeira do Colégio Presbiteriano Agnes Erskine naquelas datas".

7º) Por unanimidade dos presentes é eleita para Direção Geral do Colégio Presbiteriano Agnes Erskine a Profa. Edinar Andrade Baía e para

Vice-Diretor o Rev Eduardo Magalhães Lira Souto Maior, ambos cumprindo um mandato até fevereiro de dois mil e cinco;

8º) Aprova-se o projeto de reforma, apresentado pelo arquiteto Alexandre Bacelar, e encaminha-se à Administração do Instituto Presbiteriano Mackenzie, fazendo a solicitação para a execução da construção da primeira etapa que compreende as guaritas; juntamente com as plantas e o respectivo orçamento;

9º) Dá as boas vindas ao Rev. Stefano Alves como representante junto a IPB, em substituição ao Rev. Eduardo Magalhães, eleito para Vice-Direção do Colégio Agnes e ao Rev. Abner Ferreira, novo representante do Sínodo Central de Pernambuco;

10º) Autoriza-se a venda do apartamento do Colégio, no edifício Solar dos Manguinhos, que é efetivada pelo valor de R\$ 250.000,00;

11º) Aprova-se relatório parcial, correspondentes aos meses de julho a setembro de 2003, apresentado pela Diretora -Geral, Profª. Edinar Baía, e pelo Vice - Diretor, Rev Eduardo Magalhães. Após análises dos senhores Conselheiros, aprova-se ambos os relatórios, com apreciação pela apresentação, melhoramento nas qualidades das informações e pelos resultados já obtidos neste período;

12º) Apreciação deste Conselho, pela eleição do Rev Augustus Nicodemus Gomes Lopes, para Chancelaria da Universidade Presbiteriana Mackenzie, resolve-se dar ciência ao Conselho Deliberativo do Instituto Presbiteriano Mackenzie;

13º) O Presidente ao Conselho Deliberativo, informa a notificação do Tribunal Regional do Trabalho da 6ª Região processo 01683 - 2003 010-06-00-8, tendo como reclamante o ex-diretor do Colégio Presbiteriano Agnes Erskine, o Rev Adauto Lins dos Anjos, e como reclamado o Colégio Agnes, o Presidente solicita ao advg. Guilherme Luiz Freire Moraes Guerra, informações e esclarecimentos sobre o referido processo, como também apresentar a proposta mais eficaz para o Colégio Agnes, após discussão o Conselho aprova a seguinte defesa: 1º) Notícia crime (justiça penal); 2º) Ação de ressarcimento (justiça civil); 3º) Defesa trabalhista (justiça do trabalho).

É o nosso relatório, esperando em Deus que sejamos todos abençoados na importante tarefa de administrar uma instituição presbiteriana que é centenária.

Fraternalmente em Cristo,

Rev Cilas Cunha de Menezes
Presidente

Pb. Severino Bernardino Gomes Filho
Secretário

CORRESPONDÊNCIA



COLÉGIO

Educando aos pés de Cristo

"O TEMOR DO SENHOR É O PRINCÍPIO DA SABEDORIA"

EDUCAÇÃO INFANTIL, ENSINO MÉDIO E FUNDAMENTAL

Av. Rui Barbosa, 704 - Graças - Recife - PE - CEP.:52011-040 - Fones: (81) 3423.4522 - 3423.2727

Insc. Sec. Nº P.000.006 - REC. PORT. Nº 6.166 de 01.11.79 SE - CNPJ .: 10.877.504/0001-48