

Doc. CV
Despacho: Aprovado
105
Rev. Roberto Brasileiro

Quanto ao Doc 094 – Relatório do Representante junto à
Gammom referente às atividades no ano de 2003, a CE/SC RESOLVE:

SP. 19/03/04

- Tomar conhecimento e aprovar;
- Destacar:
 - a. Que 5 (cinco) membros do corpo docente estão cursando mestrado e 2 (dois) fazendo curso de doutorado;
 - b. A criação do Curso Superior de Turismo com ênfase no 'Ecoturismo';
 - c. O pagamento do terreno da futura sede do IPG/Guanhães e o início das obras de terraplanagem em 10.000m² de terreno;
 - d. O detalhado e bem apresentado relatório;
- Registrar o recebimento pelo IPG, na pessoa de seu diretor geral, Rev. Wilson Emerick de Souza, do título honorífico 'Oscar Personalidade 2003' na categoria Gestão Educacional, conferido pela Comunidade.
- Registrar o excelente trabalho realizado, o que honra muito o nome da IPB, e rogar ao Senhor que continue a derramar Suas Ricas bênçãos.

Sala das sessões, 17 de março de 2004.

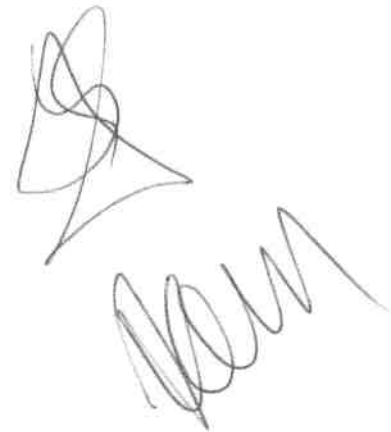
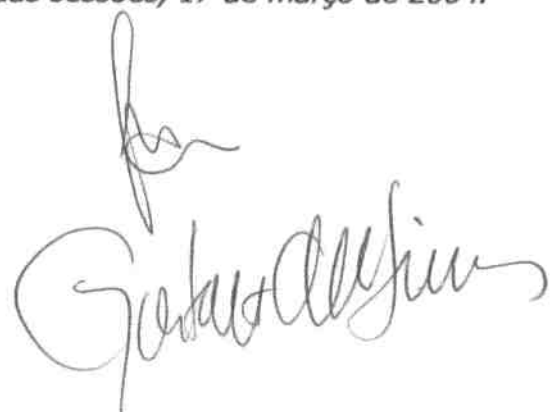

Doc. CV

Despacho:

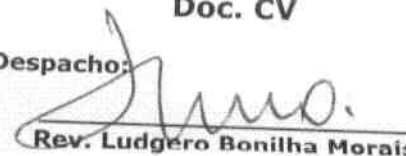
Rev. Ludgero Bonilha Morais

Belo Horizonte, 17 de fevereiro de 2004.

À Comissão Executiva / Supremo Concílio
Igreja Presbiteriana do Brasil

De acordo com a tramitação devida, encaminhamos em anexo a correspondência recebida do Instituto Presbiteriano Gammon, referente a Relatório de Atividades relativo a 2003.

Fraternalmente em Cristo,



Rev. Ludgero Bonilha Moraes
Secretário Executivo do Supremo Concílio da
Igreja Presbiteriana do Brasil



Instituto Presbiteriano Gammon

"Dedicado à Glória de Deus e ao Progresso Humano"
Fundado em 1869

Ofício DG 003/2004

Lavras-MG, 10 de Fevereiro de 2004

15 MAR 09 34 57 000009
PROTÓCOLO
DESTINO: Sub-Comissão XI

Rev. Roberto Brasileiro Silva
Presidente
SC/IPB

À

COMISSÃO EXECUTIVA DO SC/IPB

Att. Do Rev. Ludgero Baunilha de Moraes, MD Secretário Executivo
Rua Ceará, 1431 – Sala 1106 - Funcionários
CEP 30150-311 - BELO HORIZONTE – MG

Prezados irmãos,
Graça, Saúde e Paz:

Em conformidade à convocação da Secretaria Executiva do Supremo Concílio da Igreja Presbiteriana do Brasil e, por determinação do mui digno Presidente da Assembléia Geral do Instituto Presbiteriano Gammon, autarquia da IPB, vimos pelo presente encaminhar 3 cópias do Relatório Geral do IPG, referente ao Exercício de 2003, com vistas à Reunião Ordinária da CE/IPB, convocada para reunir-se em São Paulo, aos 15 de Março de 2004.

Outrossim, informamos que para a reunião ordinária instituição providenciará a reprodução de cópias do relatório anexo para os demais conciliares.

Sendo o que nos cumpria, colocamo-nos ao vosso inteiro dispor e enviamos a nossa saudação fraterna.

No amor do Cristo,

Rev. Wilson Emerick de Souza
diretorgeral@gammon.br

WES/sas

Educação Infantil
Ensino Fundamental
Ensino Médio
Educação Profissional

Ensino Superior
Administração
Educação Física
Turismo
Sistemas de Informação

Escolas de Esportes

Vôlei
Natação
Basquete
Karaté
Futebol
Ginásticas
Dança

Filiais

Guanhães
Caxambu



IGREJA
PRESBITERIANA
DO BRASIL

Instituto Presbiteriano

GAMMON

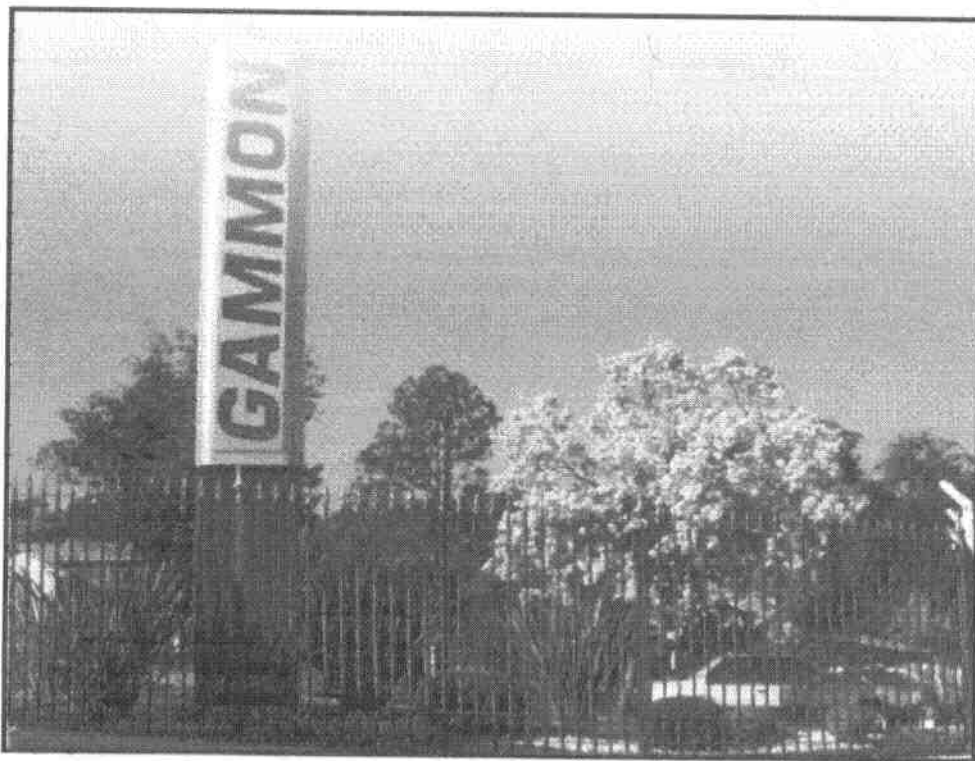

Relatório



2003

LAVRAS • MG

RELATÓRIO 2003



IGREJA
PRESBITERIANA
doBRASIL



INSTITUTO PRESBITERIANO GAMMON

"Dedicado à Glória de Deus e ao Progresso Humano"

Praça Dr. Jorge, 370 - Centro - Tel: (035) 3694.2121 - Fax 3694.2111.
www.gammon.br - E-mail: gammon@gammon.br - 37200-000 - LAVRAS, MG

up

"Deus é o nosso refúgio e fortaleza, socorro bem presente nas horas de angústia" (Sl 46.1).

O ano de 2003 constituiu-se grande desafio para muitos ambientes do país. Nesta complexa conjuntura, a Educação foi um dos segmentos mais afetados na delicada fase que atinge a nação. A expressão do salmista traduz com fidelidade as muitas situações vividas no histórico Instituto Presbiteriano Gammon que, ao longo de seus quase 135 anos de fundação, cumpre um importante ministério docente da Igreja Presbiteriana do Brasil.

Se de um lado existiram momentos de profunda ansiedade, de outro, obriga-se a reconhecer a presença norteadora do Deus Todo-Poderoso que, em sua infinita graça e imensurável sabedoria, dirige os rumos desta obra de fé mais que centenária.

Este modesto caderno registra parte dos muitos eventos que marcaram a vida ativa e promissora do Gammon, a primeira escola evangélica do país, que ao longo de sua rica e inspiradora história, permanece determinado a cumprir a sua missão educacional. Na cidade de Lavras, localizada no sul de Minas, a denominada "terra dos ipês e das escolas", o GAMMON dispõe de dois campi: Chácara e Kemper, funcionando em três turnos, oferecendo um programa de educação continuada da Educação Infantil ao Ensino Superior, incluindo a Educação Profissional. Em Guanhães, região noroeste de Minas, o GAMMON mantém uma filial que funciona em dois espaços distintos, contemplando a educação básica e, preparando-se para a implantação imediata de cursos técnicos e, no futuro, o Ensino Superior, além de um grande projeto de construção em fase inicial.

Este sucinto relato pretende demonstrar, de forma direta e objetiva, um pouco da vitalidade desta autarquia da Igreja Presbiteriana do Brasil, à sua Comissão Executiva, a reunir-se em São Paulo, no dia 15 de Março/2004. A versão completa do Relatório do Exercício 2003 foi encaminhada à Assembléia Geral do Instituto Presbiteriano Gammon, presidida pelo Rev. Wilton Cordeiro da Silva, e que tem como Associado Vitalício em nome da IPB, o Pb. Euler Borja.

Os muitos desafios do ano exigiram esforços redobrados da administração da instituição que se dedicou sobremaneira para cumprir as metas e os planos traçados. Graças ao bom Deus, após os esforços empenhados a própria comunidade regional reconheceu o trabalho desenvolvido neste educandário, conferindo ao seu Diretor Geral, a distinção do Prêmio "Oscar Personalidade 2003", na categoria "Gestão Educacional", em importante evento realizado no Teatro Capitólio, da cidade de Varginha, MG.

Significativa demonstração do resultado do trabalho desempenhado pela instituição é a constatação feita no início deste ano. Enquanto as notícias divulgam o fechamento de tantas escolas, o GAMMON experimenta algum crescimento em sua matrícula para 2004. Felizmente, esta obra educacional continua a ser referência educacional em todo o estado de Minas, perseguindo o seu lema como um instituto "Dedicado à Glória de Deus e ao Progresso Humano". Deus seja louvado!

Que Deus confirme e abençoe o trabalho de nossas frágeis, mas dedicadas mãos, que se encontram engajadas integralmente ao ministério docente da Igreja Presbiteriana do Brasil na Casa de Samuel Rhea Gammon!

Lavras-MG, 03 de Fevereiro de 2004*.

Rev. Wilson Emerick de Souza
diretorgeral@gammon.br

* Data que marca o 111º Aniversário da chegada de Samuel Rhea Gammon à Lavras.

Apresentação	02
Gammon, uma História de Amor	04
Assembléia Geral	05
Administração	06
Chefes de Departamentos e Outros	07
Ação Pedagógica	08
1. Cursos Oferecidos	09
2. Funcionamento dos Cursos	09
3. Matrícula 2003	09
4. Manual do Gammon	11
5. Bibliotecas.....	11
6. Departamento de Educação Infantil.....	11
7. Departamento de Ensino Fundamental	12
8. Departamento de Ensino Médio	13
9. Departamento de Educação Profissional.....	14
10. Faculdade Presbiteriana Gammon	14
11. Semana do Instituto 2003.....	17
12. Comunicação	19
13. Capelania Escolar.....	20
Ação Administrativa	24
1. Rede Física.....	25
2. Informática	27
3. Recursos Humanos	27
Ação Financeira	29
1. Mensalidades.....	30
2. Anuidades / Parcelas	30
3. Inadimplência.....	31
4. Bolsas de Estudos / Filantropia	31
5. Demonstrativo de Despesas, Receitas e Gratuidades	32
6. Auditoria Independente.....	32
Gammon Guanhães	33
1. Matrícula 2003	34
2. Percentual de Aprovação em Vestibulares.....	35
3. Parceria com a Rede Pitágoras de Ensino	35
4. Rede Física.....	35
5. Informática	36
6. Recursos Humanos	36
7. Construção de Sede Própria.....	37
8. Dificuldades Encontradas	37



O Instituto Presbiteriano Gammon nasceu de um sonho que se tornou realidade através da visão e dedicação de missionários presbiterianos procedentes dos EUA. Fundado em 1869, na cidade de Campinas, São Paulo, o Gammon é a primeira escola evangélica do país. O surto de febre amarela que atingiu o país do final do Século XIX, principalmente em Campinas onde milhares de vidas foram ceifadas, impulsionou o denominado Colégio Internacional a transferi-se definitivamente para Lavras em 1893, através do esforço abnegado de pessoas como Samuel Rhea Gammon, Carlota Kemper, Eduardo Lane, George Morton, dentre tantos outros que marcaram a rica e abençoada trajetória do educandário que enriquece o patrimônio educacional de Lavras e região.

Como autarquia da Igreja Presbiteriana do Brasil, o **Instituto Presbiteriano Gammon** desenvolve a missão docente, convicto de que este sonho só se fez realidade porque provém de uma visão de Deus. Contata-se que, de fato, esta é uma obra de fé que caminha motivada pelo lema: "*Dedicado à glória de Deus e ao progresso humano*" que se baseia no ensino do Mestre dos mestres: "*amor a Deus sobre todas as coisas e ao próximo como a si mesmo*".

Os antigos alunos do Instituto se sentem parte de uma grande família que repete com orgulho e saudade a máxima: "*a gente sai do Gammon, mas o Gammon não sai da gente*".

Em tempos passados, o Gammon fundou a ESAL (Escola Superior de Agricultura de Lavras) que, no processo de federalização originou a UFLA – Universidade Federal de Lavras, centro de referência na área das ciências agrárias. Depois, a Fundação Gammon de Ensino, em Paraguaçu Paulista, SP; e mais recentemente o Instituto Gammon de Belo Horizonte. Essas instituições possuem administração própria e autônoma.

Em Lavras, a escola encontra-se instalada em aconchegantes espaços de seus dois campi: o *Campus Chácara* que lembra um bosque ou uma reserva florestal e o *Campus Kemper* que ocupa um espaçoso quarteirão localizado no centro da cidade. Na matriz quase *três mil alunos* desfrutam de ampla área verde em um ambiente ideal para a sua formação educacional.

O Gammon oferece cursos desde a Educação Infantil (a partir de 01 ano de idade) até o Ensino Superior, incluindo a Educação Profissional. Com isto, a escola permanece em funcionamento das 7 às 23 horas, em seus dois campi: Campus Chácara e Campus Kemper.

O programa de educação continuada concilia tradição e modernidade. No Gammon, os alunos aprendem a preservar os valores morais, a filosofia cristã, a disciplina, o civismo etc. Mas, o Gammon não parou no tempo, pois oferece o que há de mais atual: sistema de ensino de vanguarda (Sistema Anglo de Ensino e Rede Pitágoras), laboratórios de informática e de ciências, bibliotecas bem equipadas, com livre acesso à internet.

Em sua expansão, o Gammon mantém uma filial na cidade de Guanhães (a 500 Km de Lavras) da Educação Infantil ao Ensino Médio – uma escola com vocação regional que atende a 750 Alunos. E no momento amplia as suas atividades com estudos que visam a implantação de uma unidade de Caxambu, no circuito das águas, o novo desafio do Gammon, a partir da encampação de uma escola presbiteriana da cidade.

Destaca-se ainda o programa de educação esportiva que oferece cursos de iniciação que complementam o processo educacional e abrem novos horizontes para centenas de alunos que cultivam a máxima: "*corpo são, mente sã, espírito sã*". Algumas equipes disputam a Liga Sul Mineira e até mesmo competem com vantagens na Federação Mineira de Voleibol e Futebol através da Associação Esportiva Gammonense que enriquece anualmente a Galeria de Troféus e Medalhas. A atividade esportiva do Gammon é reconhecida por toda a comunidade que incentiva e apóia as diferentes categorias.

O tratamento integral das necessidades dos alunos e alunas proporciona atendimento que faz diferença na vida culta e bela da cidade de Lavras, onde o **Instituto Presbiteriano Gammon** encontra-se edificado há quase 133 anos honrando o seu lema: "*Dedicado à glória de Deus e ao progresso humano*".

Conscientes de que esta obra nasceu como fruto de uma visão de Deus, o Gammon caminha observando alguns parâmetros que identificam a sublime missão de educar. Há um esforço da direção em encontrar equilíbrio no tratamento das complexas questões da educação com marcas nitidamente cristãs que engrandecem esta obra mais que centenária da Igreja Presbiteriana do Brasil!

PRESIDENTE	<i>Rev. Wilton Cordeiro da Silva</i>	<i>Ribeirão Preto, SP</i>
VICE-PRESIDENTE	<i>Pb. Dr. Allysson Massote Carvalho</i>	<i>Belo Horizonte, MG</i>
SECRETÁRIO	<i>Pb. Dr. Carlos Eduardo Pereira</i>	<i>Ribeirão Preto, SP</i>
ASSOCIADO VITALÍCIO	<i>Pb. Euler Borja</i>	<i>Belo Horizonte, MG</i>
DEMAIS MEMBROS	<i>Rev. Lineu Faria</i>	<i>Belo Horizonte, MG</i>
	<i>Pd. Dr. Willes Banks Leite</i>	<i>Ribeirão Preto, SP</i>
	<i>Pr. Dr. Tito Flávio da Silva</i>	<i>Belo Horizonte, MG</i>

DIRETORES

DIRETOR GERAL	<i>Rev. Wilson Emerick de Souza</i>
DIRETOR PEDAGÓGICO	<i>Prof. Paulo Monteiro Rodrigues</i>
DIRETOR ADMINISTRATIVO	<i>Adm. Carlos Eduardo de Campos</i>
DIRETOR FINANCEIRO	<i>Adm. Rubens José da Silva</i>
DIRETOR DA FAGAM	<i>Prof. Sérgio Wagner de Oliveira</i>
PRESIDENTE DA AADEG	<i>Prof. Marcelo de Castro Teixeira</i>
DIRETOR DO IPG-GUANHÃES	<i>Rev. Lício Luciano Nonato</i>

COORDENADORES E ESPECIALISTAS

EDUCAÇÃO INFANTIL		
Coordenadora	<i>Prof. Marildete Souza Emerick Teixeira</i>	
Supervisora Pedagógica	<i>Prof. Rossana Helena Rodrigues</i>	
Psicopedagoga	<i>Prof. Valéria Leite Soares</i>	
ENSINO FUNDAMENTAL DE 1ª À 4ª SÉRIE		
	<i>1º Semestre</i>	<i>2º Semestre</i>
Coordenadora	<i>Prof. Silvana Ribeiro Diniz Andrade</i>	<i>Prof. Terezinha Lopes Werner</i>
Supervisora Pedagógica	<i>Prof. Viviane Nogueira Rezende</i>	<i>Prof. Cássia Maria Moraes Mesquita</i>
Orientadora Educacional	<i>Prof. Magali Nunes Laguardia</i>	<i>Prof. Elizabeth Mª de Rezende Mazzini</i>
ENSINO FUNDAMENTAL DE 5ª À 8ª SÉRIE		
	<i>1º Semestre</i>	<i>2º Semestre</i>
Coordenadora	<i>Prof. Magali Nunes Laguardia</i>	<i>Prof. Terezinha Lopes Wener</i>
Supervisora Pedagógica	<i>Prof. Maria Auxiliadora de Miranda</i>	
Orientadora Educacional	<i>Prof. Maria de Lourdes Costa Pavarini</i>	
ENSINO MÉDIO		
Coordenador	<i>Prof. Paulo Monteiro Rodrigues</i>	
Supervisora Pedagógica	<i>Prof. Denise Marques Chrispim Andrade</i>	
Orientadora Educacional	<i>Prof. Celém Nazaré Pedrozo de Oliveira</i>	
EDUCAÇÃO PROFISSIONAL		
Responsável	<i>Keila Patrícia do Nascimento Oliveira</i>	

CHEFES DE DEPARTAMENTOS E OUTROS

FUNÇÃO	FUNCIONÁRIO
Capelania	<i>Rev. Augusto César Pinheiro</i>
Assessoria de Comunicação	<i>Bianca Lemos Pinheiro de Almeida</i>
Diplomacia / Pró-Memória	<i>Vanda Amâncio Bezerra Mendes</i>
Recursos Humanos	<i>Elizabeth Pereira dos Santos Taveira Eleusa Maria Teodoro Valquíria Teixeira de Siqueira</i>
Secretaria Geral	<i>Liamar Teixeira de Andrade Izidoro Gracielle Marla da Cunha</i>
Secretaria da Direção Geral	<i>Simone Aparecida de Souza</i>
Secretaria da Direção Administrativa	<i>Simara Cristine Vilas Boas</i>
Secretaria da Direção Financeira	<i>Lizian Fabiana Silva</i>
Secretaria FAGAM	<i>Benvindo do Lirio Keila Bernardes da Silva Eneida Auxiliadora de Oliveira Juliana Mara da Silva Maria Cláudia Naves de Jesus</i>
Secretaria de Departamentos	<i>Amélia Andrade de Oliveira (Ed. Infantil) Paula Andrade Carvalho (Ens.Fundamental) Marília de Fátima Ribeiro (Ensino Médio)</i>
Bibliotecas Infantil e Juvenil	<i>M^ª Imaculada de Andrade Teixeira Lucilene Aparecida do Prado Carvalho</i>
Biblioteca Universitária	<i>Geraldo Carlos da Silva Eliane Aparecida das Dores Jussara Aparecida de Sousa</i>
Agência Turismo	<i>Rosângela Maria de Mendonça</i>
Manutenção e Serviços Gerais	<i>Jair Satler</i>
Contabilidade	<i>Sandro de Sousa Rabelo Marta Aparecida Barbosa de Almeida</i>
Contas a receber	<i>Sirlene Freire Ananias</i>
Caixa	<i>Tiago Ferreira</i>
Arquivo Morto	<i>Paulo Henrique Pedroso</i>
Almoxarifado	<i>Wilson Cordeiro da Silva</i>
Informática	<i>Marco Antônio de Castro Alessandro Valácio Rodrigues</i>



Instituto Presbiteriano Gammon

Ação

PEDAGÓGICA

2003

Referência na área educacional, o Gammon preserva um programa educacional de qualidade reconhecido em todo o estado de Minas. A Matriz, em Lavras, encontra-se conveniada ao Sistema Anglo de Ensino, de São Paulo, e sabe conciliar "tradição e modernidade". Mais do que oferecer conhecimento, a escola se preocupa em preparar pessoas para a vida.

E para tal, desempenha inúmeras atividades, das quais destacam-se as seguintes:

1. Cursos Oferecidos

O Gammon/Lavras oferece um programa de educação continuada em todos os níveis, desde a Educação Infantil até o Ensino Superior, incluindo a Educação Profissional, funcionando nos turnos manhã, tarde e noite, e mantendo-se aberto das 07 às 23 horas, em seus dois campi: Chácara e Kemper.

Em 2003, o Gammon ofereceu os seguintes cursos:

EDUCAÇÃO BÁSICA

- Educação Infantil
- Ensino Fundamental
- Ensino Médio

EDUCAÇÃO PROFISSIONAL

- Curso "Técnico em Laboratório de Prótese Dentária"
- Curso de Alfabetização de Jovens e Adultos

ENSINO SUPERIOR

- Educação Física
- Administração de Empresas
- Turismo (Ênfase em Ecoturismo)
- Sistemas de Informação

CURSOS LIVRES

- Futebol de Campo
- Voleibol
- Natação
- Karatê
- Dança (Ballet)
- Basquete
- Ginástica (Aeróbica, Acrobática, Olímpica)

2. Funcionamento dos Cursos

CAMPUS	CURSOS	Turno	Local
CAMPUS CHÁCARA	Educação Infantil	Tarde	Ed. Rev. Wilson de Souza Lopes
	Ensino Fundamental (1ª à 4ª Série)	Tarde	Edifício Silva-Calhoun
	Ensino Fundamental (5ª à 8ª Série)	Manhã	Edifício Silva-Calhoun
	Educação Profissional Técnico em Laboratório de Prótese Dentária Alfabetização de Jovens e Adultos	Noite	Edifício Silva- Calhoun
	Escolas de Esportes Voleibol, Futebol, Natação, Dança, Basquete, Karatê, Ginásticas	Manhã /Noite	Complexo Esportivo
CAMPUS KEMPER	Ensino Médio	Manhã	Prédio Carlota Kemper
	Ensino Superior (FAGAM) <ul style="list-style-type: none"> • Faculdade de Educação Física • Faculdade de Administração • Faculdade de Turismo • Faculdade de Sistemas de Informação 	Noite	Prédio Carlota Kemper e Henriqueta Tandhill

3. Matrícula 2003

Não são poucas as escolas particulares que fecham as suas portas, devido a perda constante de matrícula, o crescimento da inadimplência, a queda do poder aquisitivo de segmentos da sociedade. Tornou-se comum dizer que, atualmente, as escolas que mantêm a sua matrícula, estão crescendo. A despeito das lutas e problemas, a vida acadêmica da escola preserva uma boa matrícula, com números toleráveis à realidade premente.

Educação Básica

CURSOS	Total de Alunos em 2003
Educação Infantil	201
Ensino Fundamental I	235
Ensino Fundamental II	398
Ensino Médio	381
Total Geral	1215

Educação Profissional

Prótese	52
Alfabetização	34
TOTAL	86

Cursos Livres

Modalidades	Basquete	Dança	Ginástica	Futebol	Karatê	Natação	Voleibol	Total
Nº de aluno	55	38	55	147	15	98	135	548
Nº de turmas	3	2	5	8	1	5	8	32

Faculdade Presbiteriana Gammon

FACULDADE	Nº DE TURMAS	Nº DE ALUNOS
Educação Física	04 turmas	250 Alunos
Administração	05 turmas	285 alunos
Turismo	02 turmas	098 alunos
Sistemas de Informação	01 turma	050 alunos
TOTAL	12 TURMAS	683

Gammon Guanhães

EDUCAÇÃO BÁSICA (TOTAL)	785
--------------------------------	------------

GRANDE TOTAL

CURSOS	Total de Alunos
Educação Básica	1215
Educação Profissional	86
Cursos Livres	548
FAGAM	683
Gammon Guanhães	785
TOTAL GERAL	3317

4. Manual Gammon

Visando unificar normas de convivência e procedimentos vários no ambiente escolar, nasceu o Manual Gammon que foi recebido com grande satisfação pelos gammonenses. Além de orientações gerais, constam do Manual o Projeto Político Pedagógico da escola e o Calendário Escolar. Significativas questões da rotina diária receberam normatização e ofereceram maior segurança e harmonia aos diferentes segmentos da escola.

Em sua segunda edição, o Manual Gammon foi distribuído a toda a comunidade escolar e discutido com pais e mestres em reunião pública da Direção.

5. Bibliotecas

O Gammon mantém em funcionamento 04 Bibliotecas, a saber:

- No Campus Kemper, a Biblioteca Universitária funciona de 2ª a 6ª Feira, das 07 às 22 horas; e aos sábados das 08 às 11 horas.
- No Campus Chácara, as Bibliotecas Infantil, Juvenil e Histórica. Esta última localiza-se anexa ao Pró-Memória, preservando o acervo histórico e obras clássicas, dentre as quais destacam-se muitos livros do Rev. Samuel Gammon, patrono da escola.

O Gammon contribui com a comunidade lavrense, atendendo inúmeras pessoas e escolas da cidade que crescem no trabalho de leitura e pesquisa em suas Bibliotecas.

6. Departamento de Educação Infantil

Como porta principal de entrada na escola, a Educação Infantil faz da brincadeira da criança algo sério no processo educacional.

Durante o ano, o departamento comemorou datas significativas como a Páscoa, Dia das Mães, Dia da Família, Dia dos Pais, Semana da Criança, Dia do amigo, Dia de Ação de Graças, dentre outras, em que se comprovou o clima de alegria, entusiasmo, sorrisos e lágrimas.

Semelhantemente, alguns projetos foram desenvolvidos em conjunto ou individualmente contando com a presença e participação dos pais e grande satisfação das crianças. Os professores se encontraram periodicamente para estudo, reflexão e trocas de experiências que contribuiriam significativamente para o crescimento do grupo.

Outro destaque é o trabalho desenvolvido junto às famílias, através de projetos de integração, principalmente com as mães dos alunos. Um exemplo concreto pode ser observado na excursão realizada à São Paulo, no Parque da Mônica, com os alunos do 3º período, a partir do projeto "Gibis da Turma da Mônica" que contou com a participação ativa dos pais. Este trabalho oportunizou realmente um contato mais estreito e afetivo com as famílias.

Encontra-se em fase adiantada, três projetos pedagógicos que proporcionarão maior integração e aperfeiçoamento aos trabalhos deste departamento:

- Arte&lixo - arte e reciclagem
- Faz-brinque - jogos coletivos
- Fogãozinho - culinária e boas maneiras.

Já no início de 2004 uma nova atração contagia a garotada: o "BrinquedoBus" – um ônibus adaptado como uma sala de aula para atividades lúdicas e recreativas desenvolvidas pela brinquedista da escola.

7. Departamento de Ensino Fundamental

Da 1ª Série do Ensino Fundamental em diante, a escola mantém um convênio com o Sistema Anglo de Ensino, de São Paulo, que contempla todas as exigências do programa exigido pelo MEC para a educação básica. O Gammon mantém convênio com o Anglo há 21 anos e a comunidade não só absorveu a metodologia adotada, como demonstra bastante satisfação ao sistema do ensino.

A partir do 2º Semestre de 2003, com medida administrativa aprovou à direção integrar a administração de todo o Ensino Fundamental, de 1ª à 8ª Série. Para viabilizar esta medida, alguns profissionais foram substituídos e adaptações ocorreram com bom êxito. Até então, a experiência sinaliza a continuidade de uma única administração no Ensino Fundamental, apresentando benéficos resultados.

As ações mais relevantes e significativas de 2003 foram:

- Programa de nivelamento visando corrigir defasagem dos alunos, principalmente os novatos;
- Banco de Exercícios;
- Maior utilização do Laboratório de Ciências;
- Criação de maquetes e desenvolvimento de protótipos para as aulas de ciências;
- Estabelecimento de relações da teoria com a prática, através de aulas-passeio, por exemplo através de parceira com Furnas e CEMIG, no Museu de História Natural da UFLA (Universidade Federal de Lavras), no Museu Bi Moreira, no Aquário de Ubatuba, SP, além de supermercados, lojas e pizzaria.
- Criação da Sala de Matemática - espaço que possibilita aos alunos a construção do raciocínio lógico-matemático através de jogos com material concreto.
- Produção de um CD, através de um projeto de Ed. Ambiental. As letras e músicas, e lógico, a execução foi responsabilidade dos alunos;
- Palestras com diversos profissionais (dentistas, médicos, biólogos, desportistas, engenheiros e nutricionistas);
- Comemorações: Páscoa, Dia dos Pais, Dia do Estudante, Semana da Criança, Dia Nacional de Ação de Graças, Dia da Consciência Negra, dentre outros;
- Momento cívico semanal;
- Campanha de doação de livros entre professores, pais e alunos destinados à biblioteca de uma escola da zona rural de Lavras. Foram arrecadados 428 livros;
- Projeto Leitura. O projeto visou alinhar todos os departamentos da escola num único propósito: combater deficiências detectadas na leitura compreensão e interpretação, entendendo que a superação dessas deficiências privilegia todos os conteúdos.
- Cursos Ministrados aos Professores:
 - “Procedimentos e estratégias em sala de aula”, com a Prof. Denise Chrispim, Supervisora Pedagógica do IPG, contando com a participação de professores da Ed. Infantil, Ensino Fundamental, Ensino Médio e Ed. Profissional.
 - “Ler e escrever com competência, um processo em construção”, com a Prof. Vera Lúcia Marchesi, de São Paulo;
 - Participação dos professores no Congresso de Educação, promovido pela UNILAVRAS, em Lavras, e no Seminário de Educação, “A escola para o século XXI”, em Belo Horizonte;
- Projeto: “Vivendo valores na escola”, através da literatura e dinâmica de grupo;

- Implantação de fichas diagnósticas, com os registros da vida escolar dos alunos para melhor avaliação do Conselho de Classe;
- PROERD- Programa Educacional de Resistência às Drogas e a Violência, realizado com as turmas de 4ª séries, na escola, em parceria, com o 8º Batalhão de Polícia Militar;
- "Ciranda Literária" - Um projeto das 4ª séries, com a colaboração das bibliotecárias da escola, e que teve como culminância uma apresentação aos pais em uma Noite de Artes, encerrando assim o semestre letivo da 4ª série.

8. Departamento de Ensino Médio

No Gammon, o Ensino Médio cumpre dois objetivos principais:

1. Preparar pessoas para enfrentar os desafios da vida, interagindo na sociedade de forma ética, séria e responsável, cumprindo a nova proposta nacional, ou seja:

“Em vez de fórmulas decoradas, a compreensão do que é ensinado e a possibilidade de usar o aprendizado na vida prática. No lugar de uma escola que limita a ensinar o aluno a fazer provas, outra que estimule a sua vontade de aprender, o seu espírito crítico, a sua capacidade de resolver problemas – enfim, que lhe indique o caminho para se tornar uma pessoa apta a exercer sua cidadania e a participar do mundo do trabalho”.

2. Preparar alunos para enfrentar os muitos processos seletivos de acesso ao ensino superior. E neste particular, a escola se destaca obtendo a aprovação de muitos anos em concorridos exames vestibulares.

Em 2003, destacaram-se as seguintes atividades que facilitaram a prática pedagógica do Ensino Médio:

- Projeto Sarau (Literatura), Projeto Nestlé (Redação) e Feira de Física;
- Educação Física num modelo sociointeracionista, atrelada à nova LDB e ao PPP da escola;
- Instrumentos avaliativos interdisciplinares (tipo Simulinho);
- Encontros Pedagógicas: o fazer/sabendo, conciliando “Teoria e Prática de Ensino”;
- Assessoria Pedagógica pretendendo trabalhar a recuperação paralela de aprendizagem;
- Atividades extra- classe com caráter interdisciplinar;
- Diagnóstico de alunos novatos, visando corrigir defasagens, através da ação da Supervisão Pedagógica;
- Registro de ocorrências através do Serviço de Orientação Educacional;
- Estabelecimento de pontos na valorização de um bom relacionamento com os protagonistas afetivos, sociais e intelectuais da pessoa aluno/ professor: trabalho diretamente ligado ao Kit Pedagógico e reuniões pedagógicas.

São novos desafios para 2004:

- Capacitação de professores;
- Recuperação permanente e contínua;
- Reunião com pais para aprofundar a proposta pedagógica do (novo) Ensino Médio;
- Apresentação de relatórios escritos por professores sobre a recuperação paralela;

- Continuidade do Projeto de Educação Física;
- Maior utilização dos laboratórios;
- Desenvolvimento de atividades culturais interdisciplinares e extra-classe;
- Prioridade à sistematização, organização e a disciplina na escola, concretizando assim a função da escola como mola propulsora da sociedade.

9. Departamento de Educação Profissional

Com o objetivo de capacitar profissionais para o concorrido mercado de trabalho, o Gammon continua a investir na Educação Profissional, pretendendo inclusive ampliar os seus serviços, através de parcerias com outras instituições.

Em 2003, a Educação Profissional ofereceu duas alternativas à comunidade: o Curso “Técnico de Laboratório de Prótese Dentária” (curso autorizado pela Secretaria Estadual de Educação) e o Curso de Alfabetização de Jovens e Adultos – um curso 100% gratuito que atende prioritariamente a famílias carentes.

Das atividades do ano, destacam-se as seguintes realizações:

- Celebração de Páscoa através da Capelania Escolar;
- Dia do Estudante em parceria com a Capelania e Direção;
- Palestra do Delegado do CRO Lavras-MG, Dr. Eduardo Pires Cardoso;
- A Semana de Prótese do Gammon: “A Arte na Ponta dos dedos”, com abrangência regional e participação de preletores de outros estados;
- Participação da Campanha Beneficente do Dia de Ação de Graças;
- Formatura da 2ª Turma do Curso Técnico em Laboratório de Prótese Dentária;
- Convênio com a UNILVRAS – Faculdade de Odontologia, para a realização de estágios dos alunos;
- Convênio com a Secretaria Municipal da Saúde de Lavras com a finalidade de aperfeiçoamento e estágio supervisionado para a conclusão do curso.

10. Faculdade Presbiteriana Gammon (FAGAM)

Sob a direção do Prof. Sérgio Wagner de Oliveira, a FAGAM - Faculdade Presbiteriana Gammon – prossegue a sua trajetória, buscando cumprir as suas metas. O ano de 2003 foi repleto de lutas e desafios, mas coroado de grande êxito!

Das muitas realizações da FAGAM, convém pontuar:

10.1. Matrículas

Em 2003 registraram-se os seguintes números referentes à matrícula da FAGAM:

FACULDADE	SEMESTRE	Nº DE TURMAS	Nº DE ALUNOS	% DE OCUPAÇÃO
Educação Física	1º semestre	04 turmas	243 alunos	97,98%
	2º semestre	04 turmas	250 alunos	100%
Administração	1º semestre	05 turmas	285 alunos	91,94%
	2º semestre	04 turmas	230 alunos	92,74%

Turismo	1º semestre	02 turmas	098 alunos	98%
	2º semestre	02 turmas	093 alunos	93%
Sistemas de Informação	1º semestre	01 turma	050 alunos	100%
	2º semestre	01 turma	046 alunos	92%

10.2. Formandos 2003

Em 2003, registrou-se a colação de grau de 42 Licenciados em Educação Física e 31 Bacharéis em Administração. O total de formados pela FAGAM até 2003, por curso, é o seguinte:

Formandos em Educação Física	438
Formandos em Administração	309
Total de Formandos	747

10.3. Recursos Humanos

Em 2003, o quadro de titulação dos professores da FAGAM apresentou a seguinte figuração:

FACULDADE	GRADUADOS	ESPECIALISTAS	MESTRES	DOCTORES
Educação Física	-	10	14	02
Administração	-	03	11	02
Turismo	-	05	07	02
Sistemas de Informação	01	02	01	01

Atualmente, cinco docentes continuam cursando o Mestrado e dois cursando Doutorado. As contratações feitas durante o ano, visando as necessárias substituições e professores para os novos cursos, foram dezenove. Nove professores deixaram de fazer parte do nosso rol de colaboradores.

As Coordenadorias Gerais (Graduação e Pós-Graduação, Pesquisa e Extensão), dos cursos de Graduação oferecidos e a de Processos Seletivos, após substituições exigidas por motivos técnicos e didático-pedagógicos, passa a ter a partir de dezembro os seguintes titulares:

COORDENAÇÃO	COORDENADORES
Coordenador Geral de Graduação	Rev. Prof. Elenildo Menezes do Nascimento
Coordenadora Geral de Pós-Graduação, Pesquisa e Extensão	Prof. Ms. Lucas Barbosa e Souza
Coordenadora do curso de Educação Física	Profª Ismênia Carvalho de Souza
Coordenadora do curso de Administração	Profª Ms. Renata Pedretti Morais Furtado
Coordenador do curso de Turismo	Prof. Anderson Alves Santos
Coordenador do curso de Sistemas de Informação	Prof. Ms. Wagner Camisão de Souza

OBS - O Rev. Elenildo e o Prof. Anderson estão cursando mestrado, sendo que o primeiro já concluiu os créditos e está em fase de defesa de dissertação. Os Professores Wagner e Lucas cursam doutorado.

10.4. Biblioteca Universitária

A Biblioteca Universitária que funciona das 07 às 22 horas de segunda a sexta-feira e aos sábados de 08 às 11 horas, foi dirigida pelo bibliotecário Geraldo Carlos da Silva, que tem como auxiliares as colaboradoras Eliane Aparecida das Dores (Licenciada em Letras, cursando Pós-Graduação), Jussara Aparecida de Souza (Licenciada em Pedagogia) e a estagiária Delaine Fabiana Rodrigues (aluna do curso de Educação Física).

A Biblioteca atendeu aos alunos do Ensino Médio, Prótese Dentária, Cursos da FAGAM e, também, ao público em geral.

O acervo da B.U. é de 15.333 livros e mais de uma centena de títulos de periódicos nacionais e estrangeiros para atendimento aos cursos de graduação, além de 130 títulos da videoteca. Em 2003 foram adquiridos 112 novos títulos, totalizando 318 exemplares.

Dos serviços prestados pela Biblioteca Universitária registram-se os seguintes números no que diz respeito à frequência dos usuários:

SERVIÇO	QUANTIDADE
Alunos	17.766
Professores	1.280
Usuários da Internet	3.475
Empréstimos de livros e periódicos	7.922

10.5. Laboratórios

A FAGAM conta atualmente com os seguintes laboratórios:

- Laboratório de Informática nº 2 (18 computadores e um servidor);
- Laboratório de Informática nº 3 (30 computadores e um servidor),
- Laboratório de Bioquímica e Nutrição Humana e Laboratório de Anatomia Humana,
- Laboratório de Avaliação Física (em implantação para funcionar em 2004),
- Agência de Viagens e Turismo/Laboratório – GAMMONTUR
- Centro de Estudos, Pesquisas e Projetos Turísticos - CEPROTUR.

Para 2004 deverão se agregar ao complexo dos Laboratórios Didáticos, a Pousada Escola e o Museu Pró-Memória, no Campus Chácara

10.6. Procedimentos Acadêmicos

Dentre os procedimentos internos da FAGAM, destacaram-se:

- 10.1. Reestruturação dos horários de funcionamento das Coordenadorias Gerais e Coordenações de Curso da FAGAM, com maior tempo de dedicação de seus responsáveis.
- 10.2. Instalação da Secretaria para atender aos Coordenadores, subordinada à Secretaria de Registro e Controle Acadêmico da FAGAM.
- 10.3. Realização das Semanas da Administração, Educação Física e Turismo.
- 10.4. Início do funcionamento da Agência/Laboratório e do CEPROTUR.
- 10.5. Contato com Prefeituras Municipais do Circuito Turístico Vale Verde e Quedas D'água com vistas a contratos de parcerias para elaboração dos inventários turísticos das cidades que o compõem.

- 10.6. Convênio com a Universidade Federal de Lavras que cedeu a FAGAM, em comodato, uma bicicleta ergométrica com tecnologia digital para compor o acervo do Laboratório de Avaliação Física.
- 10.7. Encerramento das atividades da Coordenadoria dos Processos Seletivos, com a redistribuição de suas atividades entre a Diretoria e as Coordenadorias da Faculdade.
- 10.8. Elaboração e encaminhamento ao Conselho Nacional de Educação do novo Regimento Geral da FAGAM.
- 10.9. Criação do Instituto Superior de Educação da Faculdade em obediência a LDB, como uma das Coordenadorias, prevista como tal em Regimento.
- 10.10. Elaboração dos Regimentos Internos da Congregação, Conselho Acadêmico, Coordenadoria Geral de Graduação, Coordenadoria Geral de Pós-graduação, Pesquisa e Extensão, Instituto Superior de Educação, Laboratórios, Pousada, Agência e Biblioteca.
- 10.11. Início dos trabalhos de pesquisa e extensão junto ao IBAMA, Prefeitura Municipal de Lavras e Conselho Municipal de Meio Ambiente, com destaque para a parceria com o IBAMA na área de espeleologia.
- 10.12. Lançamento da Revista Científica *Ethos*, já com registro de código ISSN.
- 10.13. Participação na Comissão Organizadora da Pré-Conferência Regional de Meio Ambiente – etapa de Lavras, realizada no recinto do Gammon.
- 10.14. Levantamento de dados sobre o perfil do corpo docente da FAGAM para planejamento de estratégias para 2004.
- 10.15. Contatos com a Secretaria Municipal de Saúde para inserção de estagiários do curso de Educação Física nas unidades do Programa de Saúde da Família.
- 10.16. Participação no processo de constituição do INDEL – órgão gestor do Parque Tecnológico de Lavras – e composição em sua diretoria.

11. “Semana do Instituto 2003”

Como acontece anualmente, o Gammon celebrou o seu aniversário de fundação, recebendo a participação maciça da comunidade lavrense que prestigia e compartilha da programação. O tema da Festa foi resultado de votação entre os próprios alunos da escola.

Entre os dias 20 e 24 de Agosto, baseando a sua temática no escritor brasileiro Monteiro Lobato: “*Um país se faz com homens e livros*”, o Gammon realizou a bela “*Semana do Instituto 2003*”, evento já inserido no calendário da cidade que comemora a data como importante acontecimento.

Da programação especial, destacam-se:

- **A Abertura Oficial, dia 20/08 – 4ª feira**, quando alunos do Curso de Educação Física, da Faculdade Presbiteriana Gammon, apresentaram uma coreografia baseada nos jogos olímpicos, preparando a entrada da tocha olímpica - um momento marcante – em que alunos da nova geração de atletas entregaram aos atletas do passado a tocha, símbolo do esporte que permanece vivo na escola.
- Na ocasião, desfilaram a Fanfarras do Gammon, formada por alunos da escola que deram o ritmo ao desfile de atletas da instituição e das academias, clubes, associações e escolas da cidade. As bandeiras do Brasil, de Minas, de Lavras, da IPB, do Gammon e Olímpica foram conduzidas num simbólico ato de patriotismo, sempre presente em nossas comemorações.

Na ocasião, o capelão, Rev. Augusto Pinheiro orou em favor dos presentes e rendeu graças a Deus pelos 134 anos desta obra “*Dedicada à Glória de Deus e ao Progresso Humano*”. O Diretor Geral, Rev. Wilson Emerick de Souza destacou a importância do

trabalho do Rev. Samuel Gammon, missionário presbiteriano, patrono da escola, que dedicou a sua vida ao ministério docente da Igreja.

- **O Teatro:** “*Do riso ao sonho: magia da leitura*” foi representado por alunos do Ensino Fundamental, através de uma colagem de textos dos autores: Dias Gomes, Monteiro Lobato, Fernando Sabino e Stanislaw Ponte Preta, com cenário e figurino produzidos por professoras da casa que prepararam adequadamente o espetáculo apresentado no Auditório Lane Morton.
- **Caminhada 21/08 – 5ª feira:** No Dia do Instituto – data escolhida por ser aniversário da grande missionária e educadora Carlota Kemper que trabalhou no Gammon até à morte - a família gammonense realizou um grande desfile pelas ruas da cidade, reunindo pais, alunos, professores e funcionários, denominado “*Caminhando com a Literatura*”. Carregando faixas e banners com frases de estímulo à leitura, percorreram as principais ruas da cidade distribuindo panfletos sobre o tema.

Na praça principal da cidade foram lançadas, simultaneamente, 3 obras literárias: *Antologia Gammonense I*, uma coletânea de textos produzidos antigos e atuais alunos e professores através dos tempos; O primeiro número da revista acadêmica ETHOS, uma publicação da Faculdade Gammon e principalmente “*Assim Brilha a Luz*”, a biografia do Rev. Samuel Gammon, da autoria, de Clara Gammon, relançamento da Editora Cultura Cristã, representada pelo Rev. Cláudio Marra, editor que na cerimônia presenteou a obra ao prefeito municipal. Também receberam a obra o Reitor da Universidade Federal de Lavras e o Presidente da Academia Lavrense de Letras.

- **O Sarau,** “*Momento de Poesia*” foi idealizado pelos alunos e professores do Ensino Médio, o evento realizado no Auditório Marta Robert, impressionou pela sensibilidade dos alunos que interpretaram poemas e trechos da literatura bíblica e de famosas obras literárias, lembrando os saraus dos séculos passados, incluindo música de excelente qualidade.
- **A Ginástica Geral,** coordenada pelo jovem professor de ginásticas aeróbica, acrobática e olímpica, Luís Henrique, a Ginástica Geral baseada no tema principal da festa, mostrou que “os livros são janelas que se abrem para mundo” através dos mais famosos personagens de Monteiro Lobato. Alunos de 5ª a 8ª série do Ensino Fundamental, Ensino Médio e Faculdade de Educação Física apresentaram coreografias que encantaram o público de milhares de pessoas que compareceram ao Estádio Castelo Branco para a grande noite.
- **Corrida Rústica Audley Gammon:** Pela 5ª vez consecutiva a Corrida Rústica que tem o nome do filho do fundador da escola reuniu atletas de Lavras e região numa linda manhã ensolarada e realizou um percurso de 10 Km e contando com dezenas de ex-atletas que foram premiados com medalhas e troféus.
- **Feira Cultural:** A Feira Cultural “*Avenida dos Sonhos*”, proporcionou aos visitantes a oportunidade de conhecer de perto a vida e obra de autores da literatura infantil. Alunos e professores da Educação Infantil e Ensino Fundamental devidamente caracterizados compartilharam o que aprenderam com muita desenvoltura e conhecimento.

Presença significativa na feira e no fim de semana, especial foi da Sociedade Bíblica do Brasil que expôs material bíblico e divulgou a Palavra de Deus entre os presentes!

- **Jogos Esportivos:** Durante toda a semana programações esportivas com disputas de várias modalidades e categorias. Uma confraternização esportiva entre o Gammon e times de outras cidades.
- **ProGammon Livre:** O Centro Cívico Estudantil Prof. Roberto Coimbra realizou o “Progammon Livre”, programação totalmente direcionada aos jovens. A participação de bandas convidadas e das três classificadas para se apresentarem durante o evento e

a premiação das melhores poesias sobre o tema da festa, foram os grandes destaques da noite.

- **Noite da Saudade:** *"Relembrar o passado..."* A noite foi deles: os antigos alunos voltaram no tempo para relembrar os bons tempos!, saboreando deliciosos caldinhos e adoçando a boca com doces e tortas. Bela oportunidade para se matar a saudade!
- **Domingo, o Culto de Ação de Graças**, bastante concorrido, contou com a pregação do Rev. Guilhermino Cunha, Vice-Presidente do Supremo Concílio da Igreja Presbiteriana do Brasil e Pastor da Catedral Presbiteriana do Rio de Janeiro. O louvor foi conduzido pelo músico João Alexandre, de Campinas, e sua banda. Pastores da cidade e igrejas da região integraram os adoradores que renderam graças a Deus pela obra educacional desta escola da IPB.
- **Almoço de Confraternização:** O Almoço de Confraternização prestigia gerações de ex-alunos e seus familiares que repetem com satisfação: "a gente sai do Gammon, mas o Gammon não sai da gente"! Este ano a família Cambraia foi homenageada. Um delicioso almoço, cuja renda será revertida para bolsas de estudo patrocinadas pela Associação Gammonense, reuniu dezenas de pessoas.
- **João Alexandre in Concert:** Encerrando a Semana do Instituto, *João Alexandre in Concert* ofereceu música de qualidade para pessoas de todas as idades, no Auditório Lane Morton. O público participou ativamente com alegria desta grande noite musical!

12. Comunicação

A Comunicação Social é uma das profissões que acompanham as transformações do mundo globalizado como parte de sua essência, impulsionada especialmente pelos avanços tecnológicos dos meios de comunicação e pela revolução digital, que vem alterando de forma profunda a criação e a produção da informação nos seus diversos setores. Comunicação e informação são palavras-chave no mundo contemporâneo e matérias-primas deste profissional. Por reconhecer esses fatos, a Direção Geral do Instituto Presbiteriano Gammon investe desde o ano de 1999 neste departamento e com isso, vem contabilizando uma bem sucedida trajetória na arte de informar e divulgar o trabalho desenvolvido por toda a escola diante da comunidade lavrense e região. Sob a responsabilidade da dedicada servidora Bianca Lemos Pinheiro, a assessoria de comunicação desempenha importante trabalho de preservação e divulgação da marca GAMMON na mídia.

Eis a síntese das atividades realizadas no ano de 2003:

12.1. Vídeo

12.2. Propaganda – Divulgação Institucional (Clips e TV)

12.3. Folders

12.4. Relações Públicas

- Acompanhamento dos funcionários novos para conhecer os diversos setores da escola e apresentação de fita de vídeo como complemento da atividade.
- Stands, Campanhas, Publicitárias no TV, Rádio, e Jornais.
- Organização e Apresentação de eventos
- Gammonart "Artistas da terra", com o lançamento do CD de Ivan Segall.
- Organização geral de Comemorações como o Dia do Trabalhador, Dia do Professor e Festa de Confraternização de Fim de Ano.
- Cartões (por exemplo: Aniversários)

- 12.5. Cartazes (Todas as programações da Semana do Instituto)
- 12.6. Rádio
 - Releases sobre atividades que se destacaram na escola, Esportes e Cursos em geral da FAGAM, Peneirada (AADEG), Matrículas 2004 e Intermediação em Entrevistas.
 - Acompanhamento da edição de CDs, Fitas, Clips.
- 12.7. Faixas
 - Elaboração de Faixas para todos os eventos
- 12.8. Imprensa
 - Releases para imprensa
 - Produção (completa) do Jornal Gammonews
 - Matérias semanais nas colunas sociais sobre as atividades da escola
 - Intermediação em Entrevistas
 - Comerciais
- 12.9. Outdoors
- 12.10. Produções
- 12.11. Cerimonial (Solenidades)
- 12.12. Campanhas Especiais
- 12.13. Semana do Instituto (cobertura completa)
 - Pesquisa de Opinião, Convites, Filmagem (Clipes), Release para Jornais, Caminhada, Faixas, Fotografias, Contratos, Mestre de Cerimônia, Corrida Rústica, Outdoors.
- 12.14. Convites (para eventos e ocasiões especiais)

13. Capelania Escolar

As atividades pastorais da Capelania referentes ao ano de 2003 no Instituto Presbiteriano Gammon e Faculdade Gammon correspondem aos expedientes de segunda à sexta-feira, (incluindo muitos sábados e domingos), no período da manhã, tarde e noite; disponibilizando sua assistência para um contingente de mais ou menos 2.000 pessoas, entre elas : 1) *Alunos* - Da alfabetização, educação infantil, ensino fundamental, ensino médio, ensino superior e ensino profissional; 2) *Corpo Docente* - Professores, orientadores, supervisores e coordenadores; 3) *Funcionários* - Da administração e manutenção.



Desenvolvida com competência, entusiasmo e visão ministerial, a Capelania do Rev. Augusto Pinheiro empenha-se em pastorear a comunidade escolar que congrega milhares de pessoas, em suas inúmeras necessidades.

A escola é um campo missionário em que a semente é plantada diária e sistematicamente, mas numa visão contextualizada e específica. Graças a Deus por esta frente ministerial que alcança diversas pessoas que passam a amar a Deus, ao Evangelho, e divulgam o bom nome da Igreja Presbiteriana na cidade.

Em 2003, a Capelania concentrou a sua ação nas seguintes áreas:

13.1. Área Pastoral

- Aconselhamentos - (total: 80)
- Visitas de assistência pastoral - (total: 60)

A Capelania prestou visitas domiciliares, hospitalares e particulares nos casos específicos de doenças, dificuldades, perdas humanas e questões graves; levando apoio, conforto e fortalecimento.

- Expedientes de apoio e acompanhamento - (total: 10)

A Capelania prestou auxílio e acompanhamento através das visitas às salas dos coordenadores, orientadores e professores. Durante os períodos da manhã, tarde e noite. Em todos os departamentos, buscando dar assistência aos fatos novos quando informados e continuidade aos já conhecidos. Cuidando das necessidades espirituais dos funcionários, professores e alunos.

Expediente	Segunda	Terça	Quarta	Quinta	Sexta	Sábado	Domingo
Manhã	IPG Ensino Fundamental 2	Kemper Ensino Médio	IPG Ensino Fundamental 2	Kemper Ensino Médio	Supervisão Rotativa	Disponível	Disponível
Tarde	IPG Ensino Fundamental 1	IPG Ensino Infantil	IPG Ensino Fundamental 1	IPG Ensino Infantil	Supervisão Rotativa	Disponível	Disponível
Noite	FAGAM Ensino Superior	Aternavivo	FAGAM Ensino Superior	Alternativo	IPG Ensino Profissional	Disponível	Disponível

13.2. Área de Evangelismo

- Eventos e Apresentações musicais cristãs - (total: 05)
- Congressos - (total: 01) *Participação no CBE2* (Congresso Brasileiro de Evangelização) de 29-31/10/03 que trouxe como tema: *"Proclamar o Reino de Deus, Vivendo o Evangelho de Cristo"*.
- Apresentações especiais do Grupo EMME, através da peça teatral e musical intitulada *"Um Homem Chamado Jesus"* por ocasião da semana santa. Semelhantemente, realizou-se uma programação com o músico e compositor evangélico, João Alexandre.
- Mensagens devocionais - (total: 86)

A Capelania ministrou mensagens devocionais para funcionários, professores e alunos. Nos departamentos de administração e manutenção. Nos departamentos de ensino. Em eventos e cultos especiais. E através do sistema de som (caixinha).

- Distribuição de Literatura
 - o Bíblias: *Para todos os formandos, novos funcionários e novos alunos* (150)
 - o Cada Dia de Abril: *"Amor Vivo e Verdadeiro"* (60)
 - o Cada Dia de Agosto: *"O Evangelho e as Adversidades"* (60 Folhetos: *"Temas variados"* (1.000)
 - o Livrete: *"Família: Entre a Ficção e a Realidade"* (2.000)
 - o Livro: *"Onda de Vidro: a terceira geração"* (100)
 - o Revistas Ultimato: *"Temas variados"* (50)

- Educação Religiosa IPG - (total: 07)

Ministrou em salas de aula durante todo o mês de setembro a todos os alunos do 8º. ano do Ensino Fundamental palestras participativas tendo como tema de referência: *"A Sexualidade e o Cristianismo"*. Contribuiu como conselheiro no nível sugestivo com os professores de Educação Cristã no que diz respeito à utilização de material cristão adotado.

12.3. Área Institucional

- Cultos e Cerimônias de formatura (Total: 07)
- Confraternizações - (total: 14)
- Congressos - (total: 01)

Compareceu e participou das palestras do CBE2 (Congresso Brasileiro de Evangelização) de 29-31/10/03 que trouxe como tema: *"Proclamar o Reino de Deus, Vivendo o Evangelho de Cristo"*.

- Ministrou e participou em eventos especiais de natureza oficial, pastoral e social.
 - o Oficial: Aula Inaugural e Solenidades Internas do IPG e FAGAM
 - o Pastoral: Café da Manhã com Pastores de Lavras (Participação)
 - o Social: Jantar da Semana da Páscoa no Rotary Clube (Ministração).
- A Capelania desempenhou atividades que promovem o bem estar social e filantrópico:
 - o Na campanha do agasalho em parceria com a ABEL (Entidade evangélica)
 - o Na campanha de material de higiene em parceria com a APAE
- Literatura

O Capelão produziu os seguintes textos visando a evangelização, edificação e reflexão:

- o Artigos escritos para o Informativo Gammonews:
 - Tema: *"Semente Emocional"*
 - Tema: *"Dê férias ao seu coração"*
 - Tema: *"O Mundo e o Imundo"*
- o Folheto oficial
 - Tema: *"Por Um Mundo Melhor"*
- o Livrete:
 - Tema: *"Família: Entre a Ficção e a Realidade"*
- o Mensagens escritas para o Cada Dia da LPC:
 - Tema: *"Amor Vivo e Verdadeiro"* (com 30 mensagens para Abril/2003)
 - Tema: *"O Evangelho e as Adversidades"* (com 31 mensagens.0/2003).

- Encontros - (total: 01)

Desenvolveu, participou e atuou como referência da ética cristã no encontro de profissionais e especialistas do departamento de Educação Infantil que discutiu o tema: *"A Postura Cristã do Educador Diante das Realidades de Hoje"*

- Educação Religiosa CRER - (total: 03).

A Capelania ocupou na Comissão Regional de Ensino Religioso – CRER, da 4ª. Superintendência Regional de Ensino de Campo Belo-MG, a função de membro ativo (representando o IPG) em reuniões oficiais e planejamentos curriculares.

- Datas comemorativas - (total: 06)
 - o Dia da Família
 - o Dia do Trabalhador
 - o Semana do Instituto
 - o Páscoa
 - o Dia dos Pais
 - o Dia da Bíblia



Instituto Presbiteriano Gammon

Ação

ADMINISTRATIVA 2003

Com mais de 134 anos de existência, instalado na cidade de Lavras - MG há 111 anos, o Instituto Presbiteriano Gammon é referência na região quando se trata de Educação. O IPG é palco de transformações e atualizações que acompanham o ritmo de um mundo globalizado e cada vez mais instável.

1. Rede Física

1.1. Edificações

Atualmente a Instituição possui dois Campi na cidade de Lavras e um em Guanhães, ambas cidades do estado de Minas Gerais. O Campus Chácara localizado à Praça Dr. Jorge, 370 - Centro, cidade de Lavras - MG conta com 178.489,00 m², dos quais 15.777,00 m² são áreas construídas. A Instituição mantém uma ampla área verde com várias espécies de árvores como Ipês, Flamboyans dentre outras. Sob estas árvores os alunos desenvolvem atividades extra-classe complementares, desfrutando do frescor da sombra proporcionada por elas. Neste Campus funcionam a Educação Infantil, o Ensino Fundamental, Educação Profissional e o Curso de Alfabetização de adultos oferecido gratuitamente à comunidade.

No Campus Kemper, situado a Praça Dr. Augusto Silva funcionam o Ensino Médio e a Faculdade Presbiteriana Gammon, a FAGAM. Este Campus tem 9.870,00 m², dos quais 3.832,00 m² são áreas construídas.

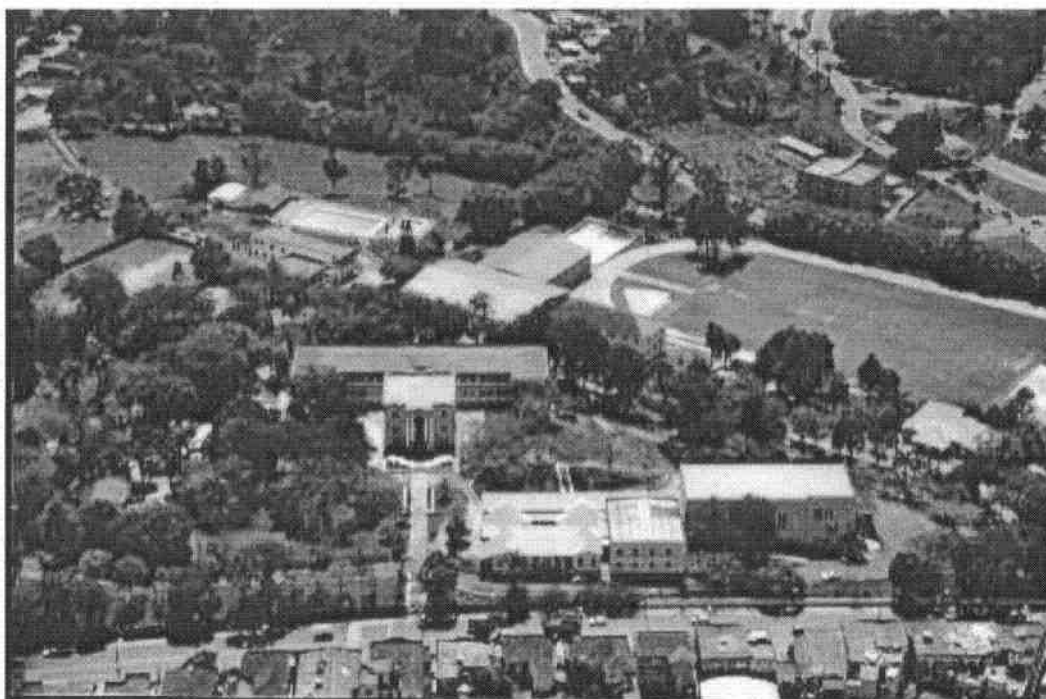

Vista Aérea – Campus Chácara em Lavras - MG

Construídas recentemente, as portarias dos Campi Chácara e Kemper, projetos assinados pela Dra. Vanessa, ex-aluna do IPG, com as mesmas linhas arquitetônicas, exibindo placas luminosas de sete metros de altura com a inscrição "**GAMMON**", criam uma identidade entre os dois Campi. As novas portarias contam com rampas de acesso para portadores de necessidades especiais, atendendo as exigências legais pertinentes.



Portaria da Chácara



Portaria do Kemper

1.2. Reformas

As obras de manutenção e recuperação da estrutura física do IPG não param. Toda obra é realizada com objetivo de adequar e modernizar o seu espaço, porém com o cuidado de preservar o padrão arquitetônico original e seu valor histórico. Dentre muitas outras reformas destacam-se:

- A reestruturação física do Departamento de Ensino Fundamental. As salas da equipe pedagógica receberam pisos cerâmicos e móveis novos, modernos e ergonômicos;
- A transferência do Laboratório de Informática do Ensino Fundamental para uma sala no Edifício Silva Calhoun;
- A implantação da Agência de Turismo no Campus Kemper – Um laboratório do Curso de Turismo da FAGAM;
- Reforma geral dos sanitários dos Professores do Ens. Médio e do Prédio da Educação Infantil;
- Revestimento em granito das escadas do Edifício Silva Calhoun no Campus Chácara;
- Implantação da sala de reuniões da Assembléia Geral do Gammon no Prédio Administrativo;
- Reforma geral e pintura da fachada do Prédio Carlota Kemper;
- Reforma geral na iluminação de uma quadra no Campus Chácara;
- Reforma das guias e sarjetas de todas as ruas do Campus Chácara.

1.3. Sistema de circuito fechado de TV

A segurança dos alunos e do patrimônio do IPG é alvo de constante atenção da administração atual. A implantação do sistema de circuito fechado de TV, com câmeras instaladas em pontos estratégicos da Chácara, permite o monitoramento instantâneo pelo porteiro e a gravação em fita VHS 24 horas por dia de todos os movimentos captados pelas câmeras. Sistema similar será instalado no Campus Kemper em breve.

1.4. Cessão do espaço físico do Gammon

A excelente estrutura física do IPG, com salas, alojamentos, quadras poliesportivas e auditórios, dentre muitas outras edificações, em uma chácara com abundância de árvores, localizada no centro da cidade de Lavras - MG, é constantemente solicitada pela Prefeitura,

empresas, igrejas e escolas da comunidade local e da região para realização de vários eventos. O IPG tem locado este espaço a vários seguimentos da comunidade para realização de eventos educacionais, retiros espirituais, palestras, formaturas, etc.

2. Informática

A atualização tecnológica, mais que uma alternativa, é hoje uma necessidade na área de informática. O IPG conta atualmente com três Laboratórios de Informática conectados à internet com "link" de 128 K para realização de consultas pelos alunos, funcionando diariamente das 8h às 22h com o acompanhamento de um estagiário, aluno do curso de Sistemas de Informação da FAGAM – Faculdade Presbiteriana Gammon.

Foi adquirido no ano de 2003 o Sistema de Gestão Integrado da RM Sistemas, empresa especializada em desenvolvimento de Sistemas de Gestão Escolar. Este sistema, já em fase adiantada de implantação, integrará todos os setores do IPG, permitindo o compartilhamento dos dados, agilizando o processamento e ampliando o número de informações necessárias para tomadas de decisão.

A rede administrativa acessa a internet através de um "link" de 512 K Velox da Telemar. A instalação de um sistema de antenas de radiofrequência, interligando os Campi Chácara e Kemper, proporciona a comunicação "on line" com rapidez e segurança.

3. Recursos Humanos

3.1. Equipe de colaboradores

O quadro de colaboradores do IPG de Lavras é formado por 119 professores e 106 auxiliares administrativos.

QUADRO DE DISTRIBUIÇÃO DE PROFESSORES POR DEPARTAMENTO
LAVRAS-MG – ANO 2003

CURSO	Nº DE PROFESSORES
Educação Infantil	21
Ensino Fundamental 1ª a 4ª	16
Ensino Fundamental 5ª a 8ª	23
Ensino Médio	24
Faculdade de Administração	13
Faculdade de Educação Física	24
Faculdade de Sistemas de Informação	04
Faculdade de Turismo	10
Escola de Esportes	03
Alfabetização de Adultos	01
Educação Profissional	08

Obs: Alguns professores atuam em mais de um departamento.

QUADRO DE DISTRIBUIÇÃO DE COLABORADORES ADMINISTRATIVOS
LAVRAS – MG – ANO 2003

SETOR	Nº DE COLABORADORES
Auxiliares Administrativos	64
Auxiliares de Serviços Gerais	42

3.2. Valorização de Pessoal

Adotando uma política de valorização de pessoal interno, o IPG sempre procura entre os funcionários da casa, candidatos qualificados para preenchimento de eventuais vagas. Somente depois de esgotadas as possibilidades de promoção interna é que se aplica o recrutamento externo.

3.3. Manual de Normas e Procedimentos – Recursos Humanos

O IPG, visando orientar sua equipe de Recursos Humanos, elaborou instruções que definem os critérios e as normas básicas nos procedimentos administrativos, de maneira que possam ser utilizados nos processos de RH das unidades que compõem a sua estrutura organizacional.

O Manual de RH é um instrumento que se destina a regulamentar as atividades do Departamento de Recursos Humanos do IPG, de forma a servir como guia para os agentes integrantes do processo, seja na condição de executores ou na condição de clientes. Integra o Manual um conjunto de normas, procedimentos, funções, atividades, políticas, objetivos, instruções e orientações que devem ser observadas pelos colaboradores, individualmente ou em conjunto. O Manual possui linguagem objetiva, clara, acessível e de fácil compreensão. Apresenta a estrutura organizacional, descreve os procedimentos e estabelece os formulários a serem utilizados na consecução das rotinas.

3.4. Pesquisa RH - 2003

Sempre atento ao clima organizacional, o IPG realiza anualmente uma pesquisa junto aos seus colaboradores administrativos e professores para conhecer a suas opiniões sobre os serviços prestados pelos diversos setores, a estrutura física dentre outros aspectos.

A pesquisa é uma excelente ferramenta para detectar os níveis de motivação, necessidades de treinamento, problemas de relacionamento, atuação da liderança, além de outros fatores que carecem de uma intervenção ou de maior atenção da área administrativa.

A Pesquisa de RH-2003 mostra que o nível de satisfação dos colaboradores do IPG é alto com 52% satisfeitos e 26% muito satisfeitos, das respostas obtidas. São solicitadas opiniões a respeito dos itens benefícios, serviços internos, eventos, ambiente de trabalho, comunicação, liderança, relacionamento e motivação.

Resultado Pesquisa RH – 2003





Instituto Presbiteriano Gammon

Ação

FINANCEIRA

2003

O ano letivo de 2003 do Instituto Presbiteriano Gammon não foi diferente de muitos outros estabelecimentos de ensino do país. Ano de grande arrocho financeiro para praticamente todos os ramos de atividade do comércio, indústria e serviços. Pelo Brasil afora foram veiculadas notícias de que grandes e renomadas escolas, algumas centenárias, tiveram suas portas fechadas por motivos de insolvência. O grande vilão destas instituições, segundo elas próprias, foi o alto índice de inadimplência que vinham tentando administrar, e a grande taxa de evasão que acumulava a cada ano. Infelizmente a educação, mais uma vez, foi prejudicada.

1. Mensalidades

No Gammon, diante da atual conjuntura econômico-social que atravessa o país, foi feito um intenso e cuidadoso trabalho na definição dos valores das anuidades escolares, com o objetivo de não sufocar ainda mais a comunidade estudantil da região, já que o Gammon possui alunos de diversas cidades da redondeza, sem contar com a filial de Guanhães, distante 480Km de Lavras e 250Km de Belo Horizonte.

No que se refere aos índices de reajustes praticados em 2003, não foi fácil lidar com uma defasagem provocada pela alta inesperada do INPC, índice comumente utilizado para balizar os reajustes não só das anuidades como também dos salários dos professores e outros colaboradores, que previa um fechamento de, no máximo 10% (dez pontos percentuais). Com base nesta previsão, as anuidades escolares foram fixadas com um reajuste de 13,26% (treze vg vinte e seis pontos percentuais). Acontece, que os reajustes dos salários dos professores e funcionários técnico-administrativos chegou a 14,74% (quatorze vg setenta e quatro pontos percentuais) determinados pelos sindicatos das respectivas categorias. Este resultado, levou o IPG a trabalhar com um índice de 1,48% (um vg quarenta e oito pontos percentuais) de defasagem.

2. Anuidades/parcelas

Os valores das anuidades/parcelas dos diversos cursos do IPG para os anos letivos de 2003 e 2004, foram fixados conforme os seguintes valores:

CURSOS	2003		2004		REAJUSTE PARA 2004
	ANUIDADE	PARCELA	ANUIDADE	PARCELA	
Educação Infantil	R\$ 2.850,00	R\$ 237,50	R\$ 3.206,40	R\$ 267,20	12,5053%
Ensino Fundamental 1ª a 4ª	R\$ 2.810,40	R\$ 234,20	R\$ 3.208,80	R\$ 267,40	14,1759%
Ensino Fundamental 5ª a 8ª	R\$ 2.907,60	R\$ 242,30	R\$ 3.331,20	R\$ 277,60	14,5687%
Ensino Médio 1ª e 2ª	R\$ 3.211,20	R\$ 267,60	R\$ 3.597,60	R\$ 299,80	12,0329%
Ensino Médio 3ª	R\$ 3.340,80	R\$ 278,40	R\$ 3.718,80	R\$ 309,90	11,3147%
Prótese Odontológica	R\$ 3.224,40	R\$ 268,70	R\$ 3.597,60	R\$ 299,80	11,5742%
Faculdade de Administração	R\$ 3.807,60	R\$ 317,30	R\$ 4.310,40	R\$ 359,20	13,2052%
Faculdade de Educação Física	R\$ 3.938,40	R\$ 328,20	R\$ 4.528,80	R\$ 377,40	14,9909%
Faculdade de Turismo	R\$ 4.549,20	R\$ 379,10	R\$ 5.230,80	R\$ 435,90	14,9829%
Faculdade de Sistemas de Informação	R\$ 4.654,80	R\$ 387,90	R\$ 5.272,80	R\$ 439,40	13,2766%
			REAJUSTE MÉDIO:		13,2627%

3. Inadimplência

A defasagem anteriormente mencionada e o alto índice de inadimplência afetaram praticamente todas as escolas pelo país. No Gammon, a média de 6,2% (seis vg dois pontos percentuais) dos últimos três anos saltou para 9,4% (nove vg quatro pontos percentuais). A escola foi obrigada a suportar esta alta que dificultou a gestão do planejamento orçamentário previamente definido e aprovado. Houve escolas em que a inadimplência chegou a 35% (trinta e cinco pontos percentuais), levando ao fechamento de várias pelo país afora.

Porém, nesta casa o lema "Dedicado a Glória de Deus e ao Progresso Humano", foi vivido e experimentado. Deus, mais uma vez, esteve presente! O resultado final do exercício de 2003 foi um superávit de R\$35.990,04 (trinta e cinco mil novecentos e noventa reais e quatro centavos). Pequeno sim, mas diante das circunstâncias enfrentadas por muitas instituições de ensino, com muita tranquilidade pode-se afirmar com gratidão no coração que: "até aqui nos ajudou o Senhor". Foram momentos difíceis, mas Ele esteve no controle de todas as coisas.

4. Bolsas de Estudos / Filantropia

O Gammon mantém um programa de bolsas de estudo para famílias carentes que, em 2003 atendeu aproximadamente a 493 alunos, desde a Educação Infantil ao Ensino Superior, e mais outros 368 alunos do Projeto Sócio-educacional Esportivo, nas diversas modalidades. Com isso, o Gammon preserva a sua tradição de se preocupar com o ser humano, isento de qualquer distinção de raça ou nível social. Neste programa foram investidos valores da ordem de R\$1.428.524,22 (um milhão, quatrocentos e vinte e oito mil, quinhentos e vinte e quatro reais e vinte dois centavos), representando um percentual de 20,48% (vinte vg quarenta e oito pontos percentuais) de gratuidades, portanto, acima da exigência legal.

O IPG também mantém um convênio com o MEC, através do FIES (Financiamento Estudantil), que atende alunos do Ensino Superior, financiando até 70% (setenta por cento) do valor das parcelas das semestralidades. Em 2003, aproximadamente 82 alunos foram beneficiados.

Anualmente, o Gammon presta relatório ao INSS e Ministério da Justiça, e trienalmente ao CNAS (Conselho Nacional de Assistência Social). Neste ano o Ministério da Justiça reconheceu e validou o caráter de entidade de utilidade pública federal, atualizando a Certidão do IPG.

5. Demonstrativo de despesas, receitas e gratuidades

INSTITUTO PRESBITERIANO GAMMON					
DEMONSTRATIVO DE RECEITAS, DESPESAS E GRATUIDADES					
CURSOS	RECEITAS	DESPESAS	RESULTADO I	GRATUIDADES	RESULTADO II
EDUCAÇÃO INFANTIL	564.653,98	866.792,45	(302.138,47)	189.187,40	(112.951,07)
ENSINO FUNDAMENTAL - I	737.072,68	845.363,64	(108.290,96)	160.785,58	52.494,62
ENSINO FUNDAMENTAL - II	1.398.211,66	1.406.440,56	(8.228,90)	267.264,43	259.035,53
ENSINO MÉDIO	1.821.628,66	1.863.952,67	(42.324,01)	360.858,02	318.534,01
ALFABETIZAÇÃO	-	20.500,40	(20.500,40)	12.469,37	(8.031,03)
PRÓTESE	163.219,99	149.583,29	13.636,70	13.023,54	26.660,24
EDUCAÇÃO FÍSICA	797.066,76	593.864,72	203.202,04	64.053,44	267.255,48
ADM. DE EMPRESAS	827.490,49	446.245,87	381.244,62	35.766,98	417.011,60
TURISMO	369.488,90	233.437,81	136.051,09	28.711,31	164.762,40
SISTEMAS DE INFORMAÇÃO	213.958,79	134.228,54	79.730,25	17.377,92	97.108,17
SUB-TOTAL	6.892.791,91	6.560.409,95	332.381,96	1.149.497,99	1.481.879,95
PROJETO SÓCIO-EDUCACIONAL	RECEITAS	DESPESAS	RESULTADO I	GRATUIDADES	RESULTADO II
VÔLEI	15.774,21	83.707,22	(67.933,01)	13.731,50	(54.201,51)
FUTEBOL	16.851,45	50.826,47	(33.975,02)	8.072,40	(25.902,62)
BASQUETE	10.208,36	9.574,17	634,19	252,00	886,19
NATAÇÃO	13.992,11	43.634,56	(29.642,45)	2.698,30	(26.944,15)
DANÇA	9.558,55	11.191,13	(1.632,58)	66,00	(1.566,58)
KARATÊ	3.268,26	3.833,04	(564,78)	-	(564,78)
GINÁSTICA	11.466,08	16.205,85	(4.739,77)	701,20	(4.038,57)
TÊNIS	-	242,30	(242,30)	-	(242,30)
AADEG	1.572,86	159.869,06	(158.296,20)	250.722,73	92.426,53
SUB-TOTAL	82.691,88	379.083,80	(296.391,92)	276.244,13	(20.147,79)
TOTAL	6.975.483,79	6.939.493,75	35.990,04	1.425.742,12	1.461.732,16

NOTAS EXPLICATIVAS:

RESULTADO I – Refere-se ao resultado contábil do exercício de 2003.

RESULTADO II – Estes valores não refletem resultado financeiro mas sim, apresentam uma visão geral da situação dos diversos departamentos, considerando-se os valores praticados em gratuidades em cada um deles.

6. Auditoria Independente

Conforme exigência de seu Estatuto, as demonstrações contábeis e financeiras do IPG neste ano submeteram-se ao Conselho Fiscal nomeado pela Assembléia Geral do IPG, que aprovou as contas da instituição com o seu parecer favorável, sem quaisquer observações.

Semelhantemente, em cumprimento à legislação vigente, as mesmas contas são objeto de análise de auditoria externa e independente. Neste ano, a empresa contratada pela Assembléia Geral para a execução deste trabalho foi a Fernando Motta & Associados, de Belo Horizonte, que já encaminhou os seus relatórios que estão em poderes da Assembléia para a devida análise.



Instituto Presbiteriano Gammon

Filial

GUANHÃES

2003

O Instituto Presbiteriano Gammon Guanhães vem ocupando importante lugar e aos poucos consolidando suas propostas e influência na região centro nordeste de Minas Gerais. Pela graça maravilhosa de Deus, que produz a fé e a disposição ao trabalho incansável e renhido dessa equipe, o Gammon tem fortalecido o seu nome e o da Igreja Presbiteriana do Brasil em um perímetro cada vez maior, dedicando-se à glória de Deus e ao progresso humano do Centro Nordeste Mineiro.

Fazer escola é saber olhar para trás e apurar tudo o que foi feito, por onde se passou, o que se encontrou, quais atitudes foram tomadas diante dos problemas ou vantagens encontrados. Nesse propósito relatam-se as questões mais importantes vivenciadas por nossa escola nesse ano de 2003. De forma sucinta, relata-se nessas páginas a real situação de uma instituição educacional que cresce com a participação de toda a comunidade e assume agora uma nova fase com a aquisição de uma confortável propriedade em que será edificado o seu futuro campus.

Dos muitos “fatos e feitos” de 2003, ‘destacam-se:

1. Matrícula 2003

Para se conquistar os índices atuais da matrícula da escola, o Gammon/Guanhães adota algumas estratégias, como:

- Treinamento constante dos funcionários docentes e administrativos para receberem e tratarem com afeto aos clientes e visitantes;
- Treinamento pela Rede Pitágoras, em suas respectivas áreas e disciplinas;
- Reforço constante da proposta de educação totalizante do Gammon, tendo como objetivo a construção do saber científico com qualidade, mas também do saber afetivo e de valorização;
- Organização de Associações de Pais do Gammon em cada cidade com o objetivo de representar os pais e de tal forma se identificar com o Gammon, que capte novos alunos para a escola;
- Encontros das Diretorias das Associações, promovidos pela escola, a fim de fazer conhecidos os trabalhos e projetos, e ao mesmo tempo ouvir os pais;
- Visitas constantes às cidades que enviam alunos ao Gammon, especialmente à partir de outubro, quando são feitas reuniões para renovação de matrículas. Nessas reuniões, são passados os novos preços, propagandas, contratos e o Informativo Anual, que contém todas as informações para o próximo ano.
- Contato telefônico às famílias que não renovam matrículas no período certo, segundo Edital de Matrícula;
- Material de propaganda do Pitágoras: Outdoor, mala direta, folder, etc.
- Propagandas em Rádios na região;
- Envolvimento de professores e funcionários na captação “corpo-a-corpo”.

Evolução da matrícula nos últimos 3 anos:

2001	2002	2003
668	749	785

2. Percentual de aprovação em vestibulares

ANO	QUANTIFICATIVO
2001	41%
2002	48%
2003	37%

3. Parceira com a Rede Pitágoras de Ensino

O Instituto Presbiteriano Gammon/Guanhães está satisfeito com a parceria firmada com o Pitágoras em 2001.

Destacam-se:

- Assistência e assessoria *in lócus*;
- Treinamento de professores e pedagogos em Belo Horizonte;
- Treinamento de Diretor e Coordenadores em várias ocasiões em Belo Horizonte; O Diretor fez 30 horas de curso-treinamento em Belo Horizonte;
- Site para assessoria pela internet aos professores;
- Atendimento 0800 para tirar dúvidas de professores;
- Colegiados regionais (encontros de escolas de outras regiões para troca de experiência);
- Visitas constantes de Diretores Regionais à escola;
- Palestrantes da Rede;
- Proposta pedagógica moderna;
- Material pedagógico vinculado ao Projeto Político Pedagógico;
- Cursos de Pós-graduação gratuitos para 2 funcionários da escola.

4. Rede Física

4.1. Edificações

O Campus de Guanhães está situado a Av. Milton Campos, 2123 e na Praça Néria Coelho Guimarães, 36, na cidade de Guanhães – MG. No Prédio I (com área de 720m², sendo que a área de recreação é de aproximadamente 230m²) funciona a Educação Infantil e no Prédio II (com área aproximada de 1440 m² onde cerca de 240m² se destina à recreação) funciona o Ensino Fundamental e Ensino Médio. A Escola funciona em prédios cedidos pela Igreja Presbiteriana e pela Prefeitura de Guanhães.



Vista externa – Gammon Guanhães



Prédio da Educação Infantil

4.2. Construções

Adquirido em dezembro de 2001 o terreno de aproximadamente 150.000,00 m², localizado na área central da cidade de Guanhães, já se encontra em fase final da primeira etapa de terraplenagem, com movimentação de terra em 10.000 m², onde serão construídos o estádio de futebol, o ginásio poliesportivo, as piscinas e as quadras, que comporão a Praça Esportiva do novo Campus do Gammon em Guanhães.

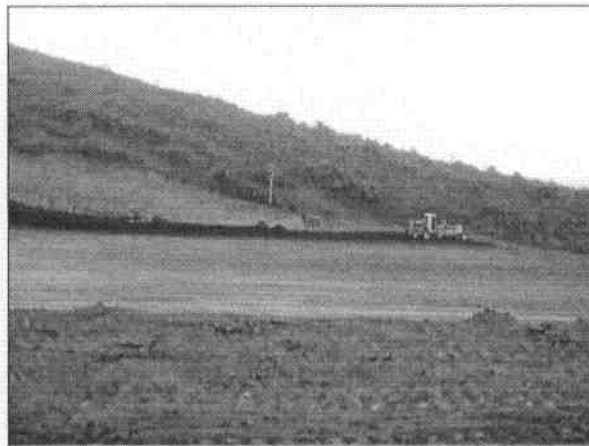

Terraplenagem no terreno – Novo Campus Guanhães

5. INFORMÁTICA

Equipado com um Laboratório de Informática com 22 modernos microcomputadores, o Gammon Guanhães está conectado com o mundo pela Internet através de um “link” via satélite da Embratel, que possibilita o acesso sempre rápido atendendo aos alunos sempre com muita qualidade.

6. RECURSOS HUMANOS

A Equipe de colaboradores de Guanhães é composta por 44 professores e 24 auxiliares administrativos.

QUADRO DE DISTRIBUIÇÃO DE PROFESSORES POR DEPARTAMENTO
GUANHÃES-MG – ANO 2003

CURSO	Nº DE PROFESSORES
Ed. Infantil	11
Ensino Fundamental 1ª a 4ª	11
Ensino Fundamental 5ª a 8ª	20
Ensino Médio	15

Obs: Alguns professores atuam e mais de um departamento.

QUADRO DE DISTRIBUIÇÃO DE COLABORADORES ADMINISTRATIVOS
GUANHÃES – MG – ANO 2003

SETOR	Nº DE COLABORADORES
Auxiliares Administrativos	17
Auxiliares de Serviços Gerais	07

7. Construção de Sede Própria

Em 2003 o Gammon deu continuidade às obras de construção. O objetivo inicial é o acesso à Praça de Esportes. Foram enviados para a Matriz os projetos de drenagem do local, pavimentação de avenida, locação de áreas e estudo preliminar arquitetônico do ensino fundamental e médio. O início das obras no terreno adquirido, trouxe grande motivação aos pais e colaborou em muito, no processo de renovação das matrículas. A expectativa é que o Gammon dê continuidade às obras da Praça de Esporte (estádio, ginásio poliesportivo, piscina e quadras) no ano de 2004.

8. Dificuldades Encontradas

O Instituto Gammon tem-se deparado com fatos novos que constituem de grandes desafios à sua missão aqui nessa região. Enumeram-se abaixo alguns fatores que devem alertar-nos para um momento muito delicado que exige posturas ágeis e eficientes do Instituto Gammon:

- 8.1. Abertura de escolas em quase todas as cidades que enviam ao Gammon cerca de 24%¹ de seu alunado. As cidades de Sabinópolis, Virginópolis e Peçanha já possuem recentes escolas (1 a 2 anos de existência) que atendem de 5ª a 8ª série. O Instituto Mara Prado tem adotado desde o início de sua existência, a política de se aliar a pequenas escolas existentes nessas localidades, incentivando-as a estender suas séries.

¹ Dado relativo ao ano 2001 e 2002.

- 8.2. Como conseqüência desse fenômeno de abertura e extensão de séries, teme-se que o Gammon se veja num quadro em que num futuro próximo muitos alunos deixem de estudar em Guanhães quando aquelas escolas tiverem o Ensino Médio;
- 8.3. O espaço aluno/escola ainda continua sendo a maior dificuldade, motivo de profunda insatisfação, muitas queixas de alunos e pais, queixas que vão, por um lado, silenciando-se pela expectativa de construção de sede própria, mas por outro, enfraquecendo os vínculos de alguns clientes para com a nossa escola.
- 8.4. Recurso docente. A região Centro Nordeste ainda carece profundamente de pessoas com formação superior principalmente nas áreas de Química, Física, Português, Biologia. O Instituto Gammon está sempre na iminência de perder professores que recebem ofertas de salários bem melhores pela concorrência ou saem para fazer mestrado. A substituição torna-se grande pesadelo para a escola. Infelizmente ocorreu nos anos passados com certa freqüência, mesmo procurando a escola espalhar editais em jornais de grande circulação, internet e igrejas. Para 2004, o Gammon perde mais dois professores para a concorrência que continua oferecendo salários super-valorizados.

A Escola concorrente além de duplicar a capacidade do seu prédio, oferece para 2004 transporte grátis para alunos que vêm de cidades próximas. Além disso, oferece desconto de 40% no Ensino Médio, o que ataca frontalmente as nossas matrículas para esse ciclo escolar.

Finalmente ...

O Instituto Presbiteriano Gammon/Guanhães é o resultado da bênção de Deus sobre o esforço de uma equipe bem preparada que luta apaixonadamente pelo sucesso da escola. Os números da matrícula falam por si. Próximos de preencher o mesmo número de vagas do ano de 2003, a escola concluiu o pagamento do terreno da futura sede, iniciou as obras com terraplenagem em 10.000 m² de terra. Neste momento, o Gammon/Guanhães constrói com recursos próprios e torna-se reconhecido na região pelo seu dedicado trabalho. Apesar de todos os problemas enfrentados, a escola conquista novos alunos, mantendo a matrícula média dos últimos dois anos. Em contrapartida, surgem grandes desafios na região com o surgimento de novas escolas e faculdades. No entanto, o Gammon continuará a lutar por uma educação de qualidade, embasada na filosofia cristã do Mestre dos mestres, cada vez mais se dedicando à glória de Deus e ao progresso humano.