

Doc. nº CXXVIII
Aprovado
128
Vitória, 28.03.03

RELATÓRIO DA SUB COMISSÃO 6 – ENTIDADES E AUTARQUIAS II

Quanto ao Doc. 202, relatório do Conselho Deliberativo da Escola Presbiteriana Erasmo Braga, referente ao período de 2002.

A CE-SC aprova o relatório do RPC, com os seguintes destaques:

1. A Escola está recuperando sua saúde financeira com o pagamento de seu saldo devedor.
2. Necessita de procuração para transferir propriedades em seu nome para a Associação Beneficente Douradense, em nome de Dario Pereira Renovato, presidente do CD da EPEB, RG 161918-SSP-MT, CPF 022.725.711-15, visto que a última procuração está vencida. *deixar a JPEF*
3. Implementou dinâmica política-pedagógica para qualificar seus profissionais e solidificar relacionamento com a sociedade e as Escolas de ensino superior da região.
4. Sediou o V Encontro Anual da Associação Matogrossense e Escolas Presbiterianas.
5. A Escola necessita de reformas e ampliação para melhor aproveitamento.
6. A Escola tem 520 alunos regularmente matriculados.
7. Houve uma interação dinâmica na área pedagógica.
8. A diretoria mantém divulgação ativa na cidade, por estar aumentando muito a concorrência.
9. Os gráficos revelam desenvolvimento das mensalidades que vem obedecendo a orientação governamental.
10. As receitas vem superando as despesas para suprimento total, com a recuperação da inadimplência.
11. A Escola obteve superávit de R\$ 123.120,37.

Vitória, Sala das Sessões, 28 de março de 2003.

Rev. Paulo de Tarso *Paulo de Tarso*

Rev. Jônatas Barbosa Rodrigues *Jônatas Barbosa Rodrigues*

Rev. José Lapa *José Lapa*

Rev. Salomão Azulay *Salomão Azulay*

** Determinar que se faça contatos com a JPEF, para outorga de procuração.*



IGREJA PRESBITERIANA DO BRASIL

ESCOLA PRESBITERIANA ERASMO BRAGA

FUNDADA EM 1939/CGC 03.618.436/0001-000202

Ed. Infantil - Aut. Del. COMED Nº 34, de 18/10/01

Ens. Fundamental - Aut. Del. CEE/MS Nº 223/81 - Reconhecimento Del. CEE/MS Nº 861/84

Rua João Rosa Góes, 703 - Fone (67) 421-5305 - CEP 79804-020 - Dourados/MS

Sub. Com. VI

Roberto
Pres. da SC/IPB

Ao Rev. Roberto Brasileiro
Presidente do Supremo Concílio da
Igreja Presbiteriana do Brasil

A Escola Presbiteriana Erasmo Braga, através do Conselho Deliberativo apresenta o seu representante para o Conselho Executivo 2003, o Presbítero Dário Pereira Renovato, presidente do Conselho Deliberativo da Escola, visto que os conselheiros titulares e suplentes da Igreja Presbiteriana do Brasil encontram-se impossibilitados de estarem presente no evento.

Scja sobre nós, escola e igreja, a graça do Senhor, nosso Deus e confirme sobre nós a obra das nossas mãos.

Em Cristo Jesus

Ester Duarte Gomes
Diretora

Dário Pereira Renovato
Pres. do Conselho Deliberativo

“Eis aqui estou para fazer, ó Deus a tua vontade”

Hb 10:9

ESCOLA PRESBITERIANA ERASMO BRAGA

RELATÓRIO ANUAL ADMINISTRATIVO PEDAGÓGICO



Dourados, fevereiro de 2003.

"Grandes coisas fez o Senhor por isso estamos alegres." Sl 126:2

APRESENTAÇÃO

A Escola Presbiteriana Erasmo Braga, graças a Deus, vem tendo grande êxito no seu processo pedagógico firmado nos valores cristãos e que visa à formação de homens capazes de interagir em seu meio social contribuindo para o desenvolvimento humano.

Esse relatório apresenta as ações desenvolvidas no decorrer do ano letivo 2002, envolvendo as áreas administrativa, pedagógica e política.

Tudo o que foi realizado objetivou o progresso da escola, porém é passível de uma apreciação crítica pelos órgãos competentes dos quais espera-se uma avaliação que forneça subsídios para a reavaliação continuada da Escola almejando sempre que ela seja um meio de educar com filosofia cristã, onde tudo seja feito em nome de Deus.

“Eis aqui estou para fazer , à Deus a Tua vontade.” Hb 10:9

COMENTÁRIOS E CONSIDERAÇÕES FINAIS DO PRESIDENTE

"Trouxe, então, Samuel uma pedra, e a pôs entre Mispa e Sem, e lhe chamou Ebenézer, e disse: Até aqui nos ajudou o Senhor".
1 Samuel 7.12

A Escola Presbiteriana Erasmo Braga apresentou no ano de 2002 um resultado satisfatório conforme balanço.

A Escola prevê uma receita mensal de R\$56.000,00 (cinquenta e seis mil reais) e informo que a inadimplência está sob controle.

A Escola vem honrando seus compromissos assumidos perante as instituições governamentais. Com referência à dívida contraída com a Igreja Presbiteriana do Brasil (IPB) no valor de R\$50.000,00 (cinquenta mil reais) foram amortizados, no ano de 2002, R\$10.000,00 (dez mil reais). O valor restante foi parcelado em 24 meses, sendo que a primeira parcela deverá ser paga em março de 2003. Com relação à Associação Beneficente Douradense, autarquia da IPB, a dívida mencionada em relatório anterior foi quitada, porém a fim de regularizar os imóveis negociados, solicito a emissão de Procuração para finalizar essa transferência em nome de Dario Pereira Renovato, presidente do Conselho Deliberativo da Escola Presbiteriana Erasmo Braga, portador do R.G. 161.918 SSP-MT, CPF 022.725.711-15, residente à Rua Toshinobu Katayama, 120, Jardim Caramuru, Município de Dourados, Estado de Mato Grosso do Sul.

Dando continuidade ao esforço desenvolvido pelo Presidente anterior, conjuntamente Conselho Deliberativo e Direção da Escola, tem procurado manter um bom relacionamento com a sociedade, pais, alunos e entidades civis, a fim de resgatar e solidificar a filosofia cristã presente no projeto político-pedagógico da escola implementado junto ao corpo docente.

O grande desafio é a implementação do Ensino Médio, visto que a cidade de Dourados é o centro da região sul do Estado de Mato Grosso de Sul, a segunda cidade do estado em termos populacionais e desenvolvimento sócio-econômico. Por isso tem atraído várias universidades e faculdades, que abrangem o ensino infantil ao ensino superior e cursos de Pós-graduação (Mestrado e Doutorado) corroborando com o Projeto Cidade Universitária, amplamente divulgado pelo Governo Estadual e Municipal, onde são integrantes as Universidades Federal e Estadual. Diante desse panorama, a Escola Erasmo Braga requer contínuos investimentos como: construção de novas salas de aula e de um anfiteatro (espaço para reunião com os pais,



apresentação de projetos culturais e realização de festividades, como formaturas das séries). A Escola necessita de manutenção e melhorias constantes, pois as instalações físicas foram construídas há mais de 40 anos.

A Escola Erasmo Braga organizou e sediou o seguinte evento: 5º Encontro Anual da Associação Matogrossense de Escolas Presbiterianas (AMEP), no dias 30 de maio a 01 de junho de 2002, tendo como preletores, educadores de instituições presbiterianas e de renome nacional. A Escola participou do Encontro Internacional de Escolas Cristãs, realizado em Curitiba - PR, enviando 3 representantes. A Escola tem mantido canal aberto com a Escola Mackenzie, em Brasília-DF, com objetivo de trocar experiências que favoreçam o seu crescimento.

Apesar da Escola enfrentar no ano de 2003 forte concorrência com outras escolas que têm se instalado na cidade, com expressivo apelo publicitário em todas as mídias (televisão aberta, tv a cabo, jornal e rádio), inclusive com divulgação de redução drástica das matrículas e mensalidades, o número de alunos foram mantidos, e foi possível um crescimento em torno de 4%.

Graças a Deus que nos dá a vitória em Cristo, pois a Escola conta com corpo docente e administrativo competentes, da qual destacamos a dedicação e a capacidade da professora e diretora Ester Duarte Gomes, à frente dessa escola.

Em Cristo

Dario Pereira Renóvato

Presidente do Conselho Deliberativo

Dourados, fevereiro de 2003

RELATÓRIO DAS ATIVIDADES DESENVOLVIDAS NO ANO LETIVO DE 2002

1- ÁREA ADMINISTRATIVA

Direção de todas as atividades da Secretaria, Tesouraria, Mecanografia, Cantina, Laboratórios, visando assegurar a qualidade dos serviços, correta escrituração dos documentos escolares e um bom atendimento à comunidade escolar, procurando satisfazer as suas necessidades.

Reuniões constantes com todos os segmentos a fim de mantê-los informados e orientando-os nos seus respectivos fazeres.

Realização do planejamento de ensino, acompanhamento e avaliação do mesmo, traçando novas metas necessárias à sua progressividade e produtividade.

Atendimento constante à comunidade ouvindo e analisando críticas e suas sugestões.

Avaliação da escola nos seus aspectos físicos, pedagógicos e de atendimento. Análise dos dados obtidos e replanejamento de suas ações no intuito de melhorar progressivamente o funcionamento da escola.

Atendimento à sociedade, rede bancária e órgãos governamentais, representando a instituição.

Prestação de contas à entidade mantenedora dos recursos destinados ao estabelecimento.

Encaminhamento de relatórios ao Conselho Municipal de Assistência Social, Conselho Nacional de Assistência Social, Conselho Estadual de Assistência Social e ao Ministério da Justiça.

2- ÁREA FÍSICA

Pintura da escola, objetivando a melhoria do aspecto físico.

Aquisição de livros para a biblioteca, através de campanhas de doação e compra, no intuito de aumentar o acervo literário e de pesquisa.

Construção do muro e gradil na frente da escola.

Reforma dos banheiros masculino e feminino dos alunos.

Aquisição de mobiliário para biblioteca e sala de vídeo/ projeção.

Aquisição de obras literárias, vídeos e CD Rom didáticos.

Reforma da área administrativa.

Reforma do mobiliário das salas de aula.

Aquisição dos brinquedos e reforma dos existente do Parque Infantil.

3- ÁREA FINANCEIRA:

Visando promover o equilíbrio entre Receita e Custeio foram realizados:

1. Negociação e recebimento dos inadimplentes;
2. Gerenciamento da cantina como fonte de geração de renda;
3. Renovação do Certificado de Filantropia Municipal;
4. Renovação do Certificado de Filantropia Federal;
5. Cobrança dos inadimplentes 2002;

6. Quitação da Folha de Pagamento em dia.
7. Quitação da parte do empréstimo junto a IPB
8. Pagamento do RFFIS
9. Aquisição da Copiadora MINOLTA

4- ÁREA TÉCNICO-PEDAGÓGICA

Integração dos conteúdos programáticos das diversas áreas curriculares e atividades, supervisionando o desenvolvimento dos mesmos.

Assessoramento à direção nas questões pedagógicas, emitindo pareceres e propondo medidas para melhorar a eficiência do ensino.

Estudo dos problemas de relacionamento professor-aluno, propondo soluções.

Avaliação e análise do trabalho de cada professor como também do rendimento escolar das turmas para as quais leciona, propondo medidas corretivas ou que colaborem para a sua progressividade.

Colaboração na elaboração da proposta curricular e projetos interdisciplinares.

Participação no processo de seleção dos professores.

Promoção de sessões de estudo e cursos para o aprimoramento dos envolvidos no processo de ensino.

Reuniões e entrevista com os pais, orientando-os no acompanhamento escolar de seus filhos.

Realização de conselho de classe, buscando medidas para melhoria da aprendizagem dos alunos.

Fornecimento aos professores de subsídios teórico-práticos nas atividades de acompanhamento, controle, avaliação e retroalimentação do processo de ensino e aprendizagem.

Divulgação dos trabalhos ou experiências realizados pelos professores e alunos.

Aquisição de Literatura Pedagógica: Livros, Jornais e Revistas.

Capacitação da Direção, Professores e coordenadoras.

- Encontro AMEP (sediado e organizado pela escola)
- Encontro Internacional de Ed. Cristãos (Curitiba – Pr)
- Visita da Direção – Mackenzie / Brasília

Todas essas ações foram realizadas no intuito de coordenar o processo de ensino aprendizagem, proporcionando aos alunos uma educação de qualidade que lhes assegure a compreensão dos conhecimentos e a reconstrução dos mesmos.

5- ÁREA PEDAGÓGICA

- Festa de Aniversário da Escola
- Festa do Dia das Mães
- Festa do Dia do Estudante
- Festa do Dia das Crianças
- Apresentação dos projetos com socialização dos projetos realizados durante o 2º semestre
- Noitada com os alunos da Educação Infantil a 4ª série
- Festa de Encerramento da 4ª série
- Formatura da Educação Infantil
- Festa de Conclusão de curso da 8ª série
- Musical III “Perfeito Louvor”, com apresentação dos alunos da Ginástica Rítmica, Coral e exposição de trabalhos artísticos dos alunos de 5ª a 8ª série
- Lanche saúde – Educação Infantil a 4ª série

Promoção de eventos esportivos visando estimular a prática de esporte e integrar a escola a outras instituições de ensino:

- Jogos interclasses
- Jogos da Amizade
- Campeonato de Queimada
- Futsal – masculino
- Basquete – masculino e feminino
- Vôlei
- Gincana esportiva e cultural no acampamento Manaain da Igreja Presbiteriana do Brasil

- Realização de excursões para estudo do meio nos seguintes lugares:
 - Escola Agrotécnica
 - Campo Grande - /MS
 - Foz do Iguaçu (Pr)
 - Cerro = Corrá (Paraguai)
 - Ponta – Porá (MS)
 - Corumbá (Pantanal)

6- ÁREA DE EDUCAÇÃO RELIGIOSA

Oferecer à comunidade escolar um currículo nortado pelas verdades da Palavra de Deus, com a finalidade de conduzir o aluno do conhecimento pessoal de Cristo ao desenvolvimento do caráter cristão, preparando-o para uma vida em sociedade realizou-se:

1. Seleção de Professores e funcionários que tenham afinidade e compromisso com a filosofia cristã da Escola;
2. Devocionais em todas festividades promovidas pela escola;
3. Devocionais e Reunião de Oração com professores e funcionários;

4. Cultos em Ação de Graça;
5. Musical com músicas evangélicas;
6. Participação de alunos em acampamentos da Igreja;
7. Incentivo para alunos filhos de pastores e membros da Igreja.

7- ÁREA DE DIVULGAÇÃO E MARKETING

Para propagar a escola à sociedade local e circunvizinha, visando aumentar o nº de alunos, foram feitos os seguintes meios de propaganda:

- Folders;
- Cartazes de divulgação de matrículas;
- Panfletagem no início do ano e 2º semestre no comércio, em repartições públicas, bancárias e igrejas;
- Visita às Empresas e Igrejas;
- Matérias jornalísticas em jornais locais e estaduais;
- Mala direta para empresários e contabilistas;
- Out-Door;
- Propaganda em jornais locais;
- Divulgação de eventos em jornais.

DEMONSTRATIVO

ALUNOS MATRICULADOS

	97	98	99	2000	2001	2002
Ed. Infantil	102	60	66	81	106	118
1ª a 4ª	269	203	141	136	141	169
5ª a 8ª	340	272	152	149	152	200
Ensino Médio	82	86	-	-	-	-
Total	793	621	359	366	402	487

MOVIMENTAÇÃO DE ALUNOS 2002

	fev/2002	Alunos Novos	Trans./ Desistes	Dez/2002
Ed. Infantil	118	37	15	140
1ª a 4ª	169	19	19	169
5ª a 8ª	200	18	19	199
Total	487	74	53	508

Valor das mensalidades

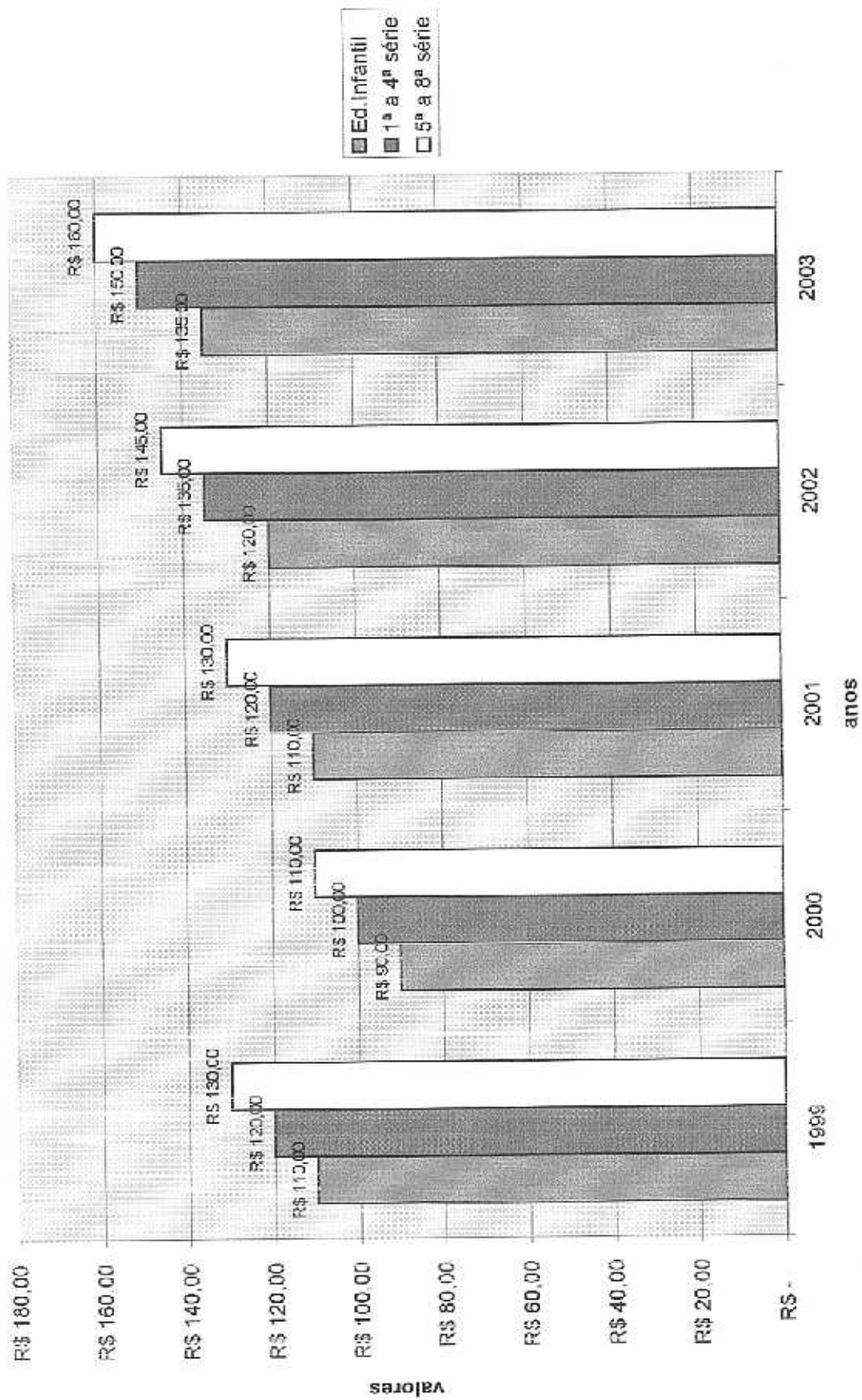

Valor Médio das mensalidades

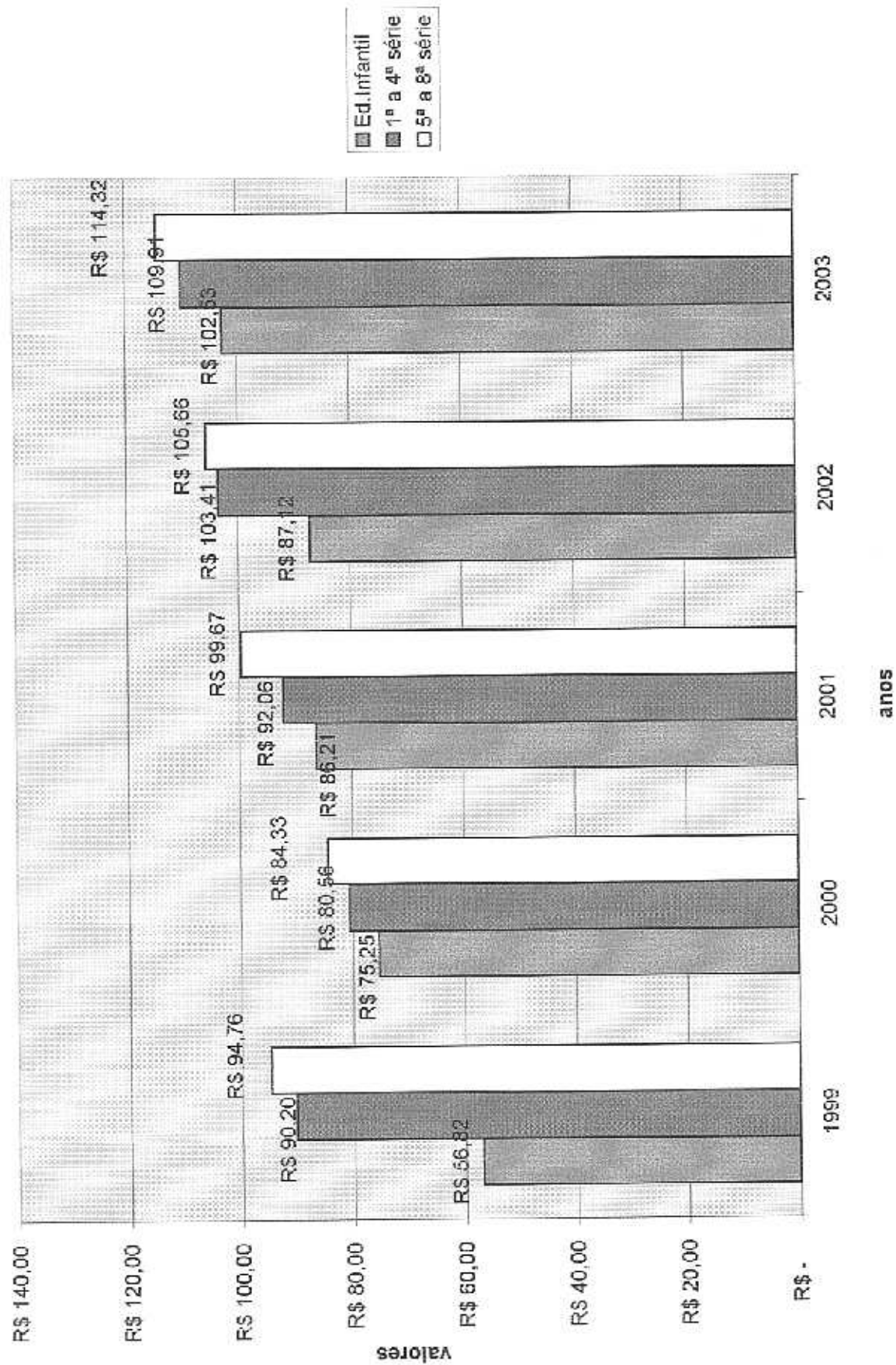

Receitas



RELATÓRIO DE DESCONTOS POR SÉRIE - ANO 2002

Data: 07/02/03

Descontos	Maternal	Pré - I	Pré-II	Pré-III	1ª Série	2ª Série	3ª Série	4ª Série	5ª Série	6ª Série	7ª Série	8ª Série
100.00%	1	2	5	3	2	3	3	3	6	3	3	4
55.00%	0	0	0	0	0	0	0	0	1	0	0	0
50.00%	3	1	10	2	2	4	7	3	8	5	9	9
48.00%	0	0	0	0	0	0	0	0	0	0	0	0
42.00%	0	1	0	0	0	0	0	0	0	0	0	0
40.00%	1	1	6	5	4	5	3	3	2	2	0	1
39.00%	0	0	0	0	0	0	0	1	0	0	0	0
38.00%	0	0	0	0	0	0	0	0	0	0	0	1
37.90%	0	0	0	0	0	0	0	0	1	0	0	0
35.00%	0	1	1	1	0	0	0	0	1	0	2	0
34.44%	0	0	0	0	0	0	0	0	1	0	0	0
34.40%	0	0	0	0	0	0	0	0	0	0	0	1
33.50%	0	0	0	0	0	0	0	0	0	0	1	0
33.00%	0	0	0	0	0	1	0	0	0	0	0	0
31.00%	0	0	0	0	0	0	0	0	1	1	0	2
30.00%	0	2	3	9	5	0	0	1	1	2	2	4
29.50%	0	0	0	0	0	1	0	0	0	0	0	0
29.00%	0	0	0	0	1	0	0	0	0	0	0	0
28.90%	0	0	0	0	0	0	1	0	0	0	0	0
27.60%	0	0	0	0	0	0	0	0	1	0	0	0
26.00%	0	0	0	0	1	1	0	0	0	0	0	0
25.90%	0	0	0	0	2	2	0	0	0	0	0	0
25.00%	0	0	0	0	0	0	0	0	0	0	0	0
21.50%	0	0	0	0	0	0	0	0	0	0	0	0
21.00%	0	0	0	0	0	0	0	0	0	0	0	0
20.00%	2	0	0	0	0	0	0	0	0	0	0	0
Total c/ Desconto	7	8	25	20	17	17	14	11	23	13	17	22
Total s/ Desconto	0	0	0	0	0	0	0	0	0	0	0	0
Total de Alunos	7	8	25	20	17	17	14	11	23	13	17	22

RELATÓRIO DE DESCONTOS POR SÉRIE - ANO 2002

Data: 13/02/03

Desc. Contos	Maternal	Pré-I	Pré-II	Pré-III	1ª Série	2ª Série	3ª Série	4ª Série	5ª Série	6ª Série	7ª Série	8ª Série
Total de Desc.	8	14	46	30	32	23	33	24	40	34	22	34
Total de Desc.	360,00	550,00	1.200,00	1.440,00	1.600,00	1.890,00	1.380,00	2.295,00	2.220,00	2.030,00	1.315,00	1.865,00
Total de Alum.	11	19	56	42	48	43	41	41	56	48	45	43
Média/Mens.	34,53	67,66	63,55	82,55	103,73	101,07	57,43	106,45	103,70	112,97	106,98	98,99
Média Desc.	29,23%	26,95%	30,38%	22,87%	19,46%	25,13%	27,85%	21,14%	26,48%	22,09%	26,22%	31,73%

Receita 49.085,47

RELATÓRIO DE DESCONTOS POR SÉRIE - ANO 2003

Data: 10/02/03

Descontos	Maternal	Pré - I	Pré-II	Pré-III	1ª Série	2ª Série	3ª Série	4ª Série	5ª Série	6ª Série	7ª Série	8ª Série
100,00%	0	2	4	6	4	2	4	4	5	5	6	2
70,00%	0	0	0	0	0	0	0	0	0	0	0	1
50,00%	1	3	1	8	6	3	5	8	8	6	5	7
42,00%	0	0	1	0	0	0	0	0	0	0	0	0
40,73%	0	0	0	1	0	0	0	0	0	0	0	0
40,00%	0	2	1	4	2	5	4	4	3	2	1	0
39,00%	0	0	0	0	0	0	0	0	1	0	0	0
37,50%	0	0	0	0	0	0	0	0	0	0	1	0
37,00%	0	0	0	0	0	0	0	0	0	1	0	0
36,00%	0	0	0	0	0	0	0	1	0	0	0	0
35,00%	0	0	1	0	2	0	0	0	0	1	0	2
33,32%	0	1	1	0	0	0	0	0	0	0	0	0
33,12%	0	0	0	0	0	0	0	0	1	0	0	0
33,00%	0	0	0	0	0	0	1	0	0	0	0	0
31,00%	0	0	0	0	0	0	1	0	0	0	0	0
30,00%	0	1	2	3	6	4	2	2	3	1	2	1
29,63%	0	0	2	0	0	0	0	0	0	0	0	0
29,50%	0	0	0	0	0	0	1	0	0	0	0	0
28,90%	0	0	0	0	0	0	0	1	0	0	0	0
27,60%	0	0	0	0	0	0	0	0	0	1	0	0
26,00%	0	0	0	0	0	1	0	0	0	0	0	0
25,92%	0	0	2	0	0	0	0	0	0	0	0	0
25,90%	0	0	0	0	0	0	1	1	0	0	0	0
25,00%	0	0	1	0	2	0	1	0	0	2	0	1
21,50%	0	0	0	1	0	0	0	0	0	0	0	0
21,00%	0	0	0	1	0	0	0	0	0	0	0	0
20,00%	3	8	9	20	9	11	6	13	7	16	21	11
18,75%	0	0	0	0	0	0	0	0	0	1	1	1
16,60%	0	0	0	0	1	0	0	0	0	0	0	0
15,00%	0	0	1	0	0	2	0	1	0	1	0	0
13,33%	0	0	0	0	0	0	0	1	0	0	0	0
12,50%	0	0	0	0	1	0	0	0	0	0	0	0
11,10%	0	0	0	0	0	0	0	1	1	0	0	0
10,50%	0	0	0	0	0	1	0	0	0	0	0	0
10,30%	0	0	0	0	0	0	0	0	0	0	1	0
10,00%	1	0	2	3	3	3	1	1	3	6	0	2
7,40%	0	0	0	1	0	0	0	0	0	0	0	0
5,00%	0	0	0	0	0	0	0	0	0	0	1	0
	7	4	11	18	13	21	15	5	18	14	9	9
Total c/ Desconto	5	17	28	47	37	33	27	38	32	43	39	28
Total s/ Desconto	7	4	11	18	13	21	15	5	18	14	9	9
Total de Alunos	12	21	39	65	50	54	42	43	50	57	48	37

Escola Presbiteriana Erasmo Braga
 RELATÓRIO DE DESCONTOS POR SÉRIE - ANO 2003

Descontos	Nº	Pré-I	Pré-II	Pré-III	1ª Série	2ª Série	3ª Série	4ª Série	5ª Série	6ª Série	7ª Série	8ª Série												
Total c/ Desc.	5	513,00	17	1.423,52	31	2.670,10	48	4.172,57	37	3.549,12	33	2.431,40	27	2.314,44	23	3.569,66	31	2.794,85	43	4.521,34	40	3.997,52	23	2.657,53
Total s/ Desc.	7	945,00	4	540,00	9	1.215,00	17	2.285,03	12	1.800,00	20	3.000,00	15	2.250,00	5	750,00	19	2.045,00	12	1.920,00	9	1.440,00	9	1.440,00
Total de Alun.	12	459,00	21	1.963,52	40	3.885,10	65	6.457,67	49	5.349,12	53	5.431,40	42	4.564,44	43	4.319,66	50	5.839,85	55	6.441,34	49	5.437,52	37	4.307,50
MédiamCns.		121,50		93,50		97,13		96,00		105,17		121,35		108,66		130,45		112,80		117,12		110,97		116,52
Média Desc.		10,00%		30,74%		26,05%		27,41%		27,22%		19,10%		27,55%		33,03%		24,67%		25,80%		30,54%		27,24%

Receita **56.265,62**

ESCOLA PRESBITERIANA ERASMO BRAGA

CNPJ (MF) 03.618.436/0001-37

BALANÇO PATRIMONIAL

2.002

ATIVO		670.339,46
CIRCULANTE		67.889,73
DISPONÍVEL		67.889,73
CAIXA GERAL		17.961,48
CAIXA	17.961,48	
BANCO CONTA MOVIMENTO		49.928,25
BANCO DO BRASIL S/A	123,54	
BANCO REAL S/A	3.858,66	
CAIXA ECONOMICA FEDERAL	45.946,05	
TITULOS VINCULADOS AO MERCADO ABERTO		60.000,00
CADERNETA DE POUPANÇA	60.000,00	
PERMANENTE		242.501,72
IMOBILIZADO		242.501,72
MOVEIS E UTENSILIOS		242.501,72
IMÓVEIS (BENS EM COMODATO)	154.000,00	
MÓVEIS E UTENSILIOS	54.056,89	
MÓVEIS E UTENSILIOS MUSICAIS	2.374,04	
MÁQUINA E EQUIPAMENTOS	25.826,66	
TELEFONE	1.408,02	
BIBLIOTECA	197,34	
DISCOS E SLIDES	75,90	
MATERIAL DIDÁTICO	2.770,83	
INSTALAÇÕES DA CANTINA	30,36	
INSTALAÇÕES DA TESOURARIA	1.200,00	
INSTALAÇÕES DO PARQUE	561,68	
GRATUIDADE		207.138,00
BOLSA DE ESTUDOS CONCEDIDAS	207.138,00	
CONTRIBUIÇÃO PREVIDENCIARIA INSS		92.810,01
ISENÇÃO USUFRUIDA INSS	92.810,01	



ESCOLA PRESBITERIANA ERASMO BRAGA

CNPJ (MF) 03.618.436/0001-37

BALANÇO PATRIMONIAL

2.002

PASSIVO		670.339,46
CIRCULANTE		52.101,63
FORNECEDORES E ENCARGOS SOCIAIS		52.101,63
FORNECEDORES		742,80
Maqnopan Equip de Panif Ltda	742,80	
ENCARGOS SOCIAIS E SALÁRIOS		51.358,83
INSS A RECOLHER (REFIS)	47.220,70	
FGTS A RECOLHER	2.085,19	
CONTRIBUIÇÃO AO PIS A RECOLHER	271,39	
INSS A RECOLHER	1.781,55	
EXIGÍVEL A LONGO PRAZO		40.000,00
FINANCIAMENTOS E EMPRÉSTIMOS		40.000,00
EMPRÉSTIMOS		40.000,00
EMPRESTIMOS	40.000,00	
PATRIMONIO LIQUIDO		278.289,82
EM GERAL		278.289,82
SOCIAL		278.289,82
PATRIMONIO SOCIAL	21.801,06	
RESERVA C.M.IMOBILIZADO	133.368,39	
RESULTADO APURADO	123.120,37	
GRATUIDADE		207.138,00
BOLSA DE ESTUDOS CONCEDIDAS	207.138,00	
CONTRIBUIÇÃO PREVIDENCIARIA INSS		92.810,01
ISENÇÃO USUFRUIDA INSS	92.810,01	



ESCOLA PRESBITERIANA ERASMO BRAGA

CNPJ (MF) 03.618.436/0001-37

DEMONSTRAÇÃO DE RESULTADO EXERCÍCIO
2.002

DESPESAS		672.578,45
DESPESAS COM PESSOAL		379.348,72
SERVIÇOS PRÓPRIOS E TERCEIROS		379.348,72
SERVIÇOS PRÓPRIOS		379.348,72
SALÁRIOS E ORDENADOS	282.060,71	
13º SALÁRIO	25.830,46	
INDENIZAÇÕES E AVISO PRÉVIO	877,06	
CONTRIBUIÇÃO AO FGTS	30.665,45	
FÉRIAS	35.209,92	
CONTRIBUIÇÃO AO PIS	3.105,12	
VERBAS RESCISÓRIAS(PROCESSO)	1.600,00	
DESPESAS ADMINISTRATIVAS		166.897,32
ADMINISTRATIVAS		166.897,32
ENERGIA ELÉTRICA	10.878,00	
AGUA E ESGOTO	2.373,47	
TELEFONE	6.656,51	
DESPESAS COM VIAGENS E ESTADIAS	6.081,75	
DESPESAS COM MEDICAMENTOS	120,93	
DESPESAS ALIMENTÍCIAS E LANCHES	5.133,35	
IMPRESSO E MAT DE EXPEDIENTE	2.960,75	
MATERIAL DE CONSUMO E LIMPEZA	5.529,58	
MATERIAL DIDÁTICO	2.448,36	
HONORÁRIOS CONTÁBEIS	5.300,00	
ANUIDADES E TAXAS DIVERSAS	106,15	
MATERIAL ESPORTIVO	842,90	
CONSERVAÇÃO DE EDIF. E MANUTENÇÃO	23.787,21	
ARRENDAMENTO MERCANTIL-LEASING	1.667,04	
DESPESAS COM CANTINA	18.307,31	
LOCAÇÃO DE FITAS	92,60	
FOTOCÓPIAS E AUTENT. E SERV PÚBLICO	648,16	
CONTRIBUIÇÃO E DOAÇÃO	1.920,80	
DESPESAS COM INSTRUÇÃO DO PESSOAL	400,00	
SERVIÇOS DIVERSOS EMP. AUTONOMOS	10.888,60	
IPTU	2.066,16	

ALVARA E REGISTRO	102,94	
ASSINATURAS DE JORNAIS E REVISTAS	748,00	
CONS. MOVEIS MAQUINAS E UTENSILIOS	3.581,04	
VALE TRANSPORTE	2.071,16	
FRETES E CARRETOS	272,09	
JUROS E CORREÇÃO MONETÁRIA	1.621,14	
ALUGUEIS E LEASING	835,00	
DESPESAS DIVERSAS	24.902,67	
PROPAGANDA E PUBLICIDADE	2.110,20	
CORREIOS E TELEGRAFOS	253,75	
SERVIÇOS PRESTADOS (INFORMATICA)	21.640,00	
CUSTAS PROCESSUAIS	549,70	
FINANCEIRAS		3.212,04
TAXAS E COMISSÕES BANCÁRIAS	3.212,04	
RESULTADOS APURADOS		123.120,37
RESULTADOS	123.120,37	

ESCOLA PRESBITERIANA ERASMO BRAGA

CNPJ (MF) 03.618.436/0001-37

DEMONSTRAÇÃO DE RESULTADO EXERCÍCIO 2.002

RECEITAS		672.578,45
NÃO OPERACIONAIS		68.127,44
GERAIS		68.127,44
DIVERSOS		68.127,44
VENDAS CANTINA	32.982,94	
ALUGUEIS	6.111,98	
JUROS SOBRE APLICACOES	340,34	
RENDAS EVENTUAIS	28.692,18	
		604.451,01
OPERACIONAIS		604.451,01
MENSALIDADES		
MENSALIDADE	604.451,01	

Dourados- MS., 31 de dezembro de 2002

DARIO PEREIRA RENOVATTO
Presidenta

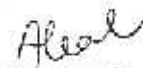

ARMY LEAL
T.C. CRC MS 5205

PARECER DO CONSELHO FISCAL

Os membros do Conselho Fiscal da ESCOLA PRESBITERIANA ERASMO BRAGA, abaixo assinados, depois de examinarem as contas patrimoniais e demonstração de resultado do exercício, inclusive documentos comprobatórios respectivos, correspondente ao exercício de 2002 são de parecer que devem merecer aprovação plena.

LUIZ ROBERTO M ARAUJO

GERSON OLIVEIRA ANDERSON

ODIVALDO DELARISSA

ESCOLA PRESBITERIANA ERASMO BRAGA

CNPJ(MF) 03.618.436/0001-37

DEMONSTRAÇÃO DAS ORIGENS E APLICAÇÕES DE RECURSOS

ORIGENS	2000 REAIS	2001 REAIS	2002 REAIS
SUPERAVIT OU DEFICIT DO EXERCÍCIO	147.981,48	79.890,69	123.120,37
DEPRECIÇÃO			
VARIAÇÕES DO RESULT. EXERC. FUTUROS			
AUMENTO DO PASSIVO EXIG A L. PRAZO	-	-	
REDUÇÃO O ATIVO REALIZ. A L. PRAZO			
ALINEAÇÃO DE BENS DO IMOBILIZADO			
TRANSFERÊNCIAS RECEBIDAS			
TOTAL DAS ORIGENS	147.981,48	79.890,69	123.120,37

APLICAÇÕES			
AQUISIÇÃO DE IMOBILIZADO	-		4.802,00
AUMENTO DO ATIVO PERM INVESTIMENTO	35.886,45	2.343,14	-
AUMENTO DO ATIVO DIFERIDO	-		
AUMENTO DO ATIVO REALIZ A L. PRAZO	150,00		
REDUÇÃO DO PASSIVO EXIG A L. PRAZO	157.413,73		10.000,00
TRANSFERÊNCIAS			
TOTAL DAS APLICAÇÕES	193.450,18	2.343,14	14.802,00

AUMENTO OU RED DE CAP. CIRC LIQUIDO	(45.468,70)	77.547,55	108.318,37
-------------------------------------	-------------	-----------	------------

VARIAÇÕES DO CAPITAL CIRCULANTE			
(+) VAR. DO ATIVO CIRCULANTE	(34.045,83)	(54.582,06)	77.887,54
(-) VAR. DO PASSIVO CIRC LIQUIDO	11.422,87	22.965,49	(30.430,83)
AUMENTO OU RED. DE CAP. CIR LIQUIDO	(45.468,70)	(77.547,55)	108.318,37

DEMONSTRAÇÃO DAS MUTAÇÕES DO PATRIMÔNIO

	31/12/2000	31/12/2001	31/12/2002
SALDO NO INICIO DO EXERCÍCIO	(72.702,72)	75.278,76	155.139,45
DEFICIT DO EXERCÍCIO	-	-	-
SUPERAVIT DO EXERCÍCIO	147.981,48	79.860,69	123.120,37
SAL DO FINAL DO EXERCÍCIO	75.278,76	155.139,45	278.259,82

Dourados MS 31 de dezembro de 2002

DARIO PEREIRA RENOVATTO
 Presidente

ARMY LEAL
 TC CRC MS 5205

ESCOLA PRESBITERIANA ERASMO BRAGA
CNPJ 03.618.436/0001-37

BALANÇO PATRIMONIAL EXERCÍCIO 2002

ATIVO		PASSIVO	
CIRCULANTE		CIRCULANTE	
CAIXA/BANCOS	127.889,73	ENCARGOS SOCIAIS E SALARIOS	52.101,63
PERMANENTE		EMPRESTIMOS	
IMOBILIZADO		IGREJA PRESB DO BRASIL	40.000,00
IMOVEIS(Bens e Comodato)	154.000,00	PATRIMONIO LIQUIDO	
MÓVEIS E UTENSILIOS	88.501,72	PATRIMONIO SOCIAL	278.259,82
GRATUIDADE		GRATUIDADE	
BOLSA DE ESTUDOS CONC	207.138,00	BÓLSA DE ESTUDOS CONC	207.138,00
CONT PREVIDENCIARIA INSS		CONT PREVIDENCIARIA INSS	
ISENÇÃO USUFRUIDA INSS	92.810,01	ISENÇÃO USUFRUIDA INSS	92.810,01
TOTAL DO ATIVO	670.339,46	TOTAL DO ATIVO	670.309,46

DEMONSTRAÇÃO DE RESULTADO DO EXERCÍCIO 2002

DESPESAS		RECEITAS	
DESPESAS COM PESSOAL	379.348,72	RECEITA OPERACIONAL	
DESP ADMINISTRATIVAS	166.897,32	MENSALIDADE	604.451,01
DESP FINANCEIRAS	3.212,04	RECEITA NÃO OPERACIONAL	
RESULTADO APURADO	123.120,37	RENDAS EVENTUAIS	66.127,44
TOTAL DESPESAS	672.578,45	TOTAL DAS RECEITAS	672.578,45

DÁRIO PEREIRA RENOVATTO
Presidente

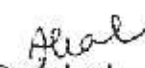

Orny Leal
TC CFC MS 5205

PARECER DO CONSELHO FISCAL

Os membros do Conselho Fiscal da ESCOLA PRESBITERIANA ERASMO BRAGA, abaixo assinados, depois de examinarem as contas patrimoniais e demonstração de resultado do exercício, inclusive documentos comprobatórios respectivos, correspondente ao exercício de 2002 são de parecer que devem merecer aprovação plena.

LUIZ ROBERTO M ARAUJO

GERSON OLIVEIRA ANDERSON

ODIVALDO DELARISSA

ANEXOS

ANIVERSÁRIO DA ESCOLA



PROJETO FORMANDO LITORES PRODUTORES DE TEXTO
COM COMPETÊNCIA DISCURSIVA



CAMPEONATO DE QUEIMADA



FESTA DA FAMÍLIA



III MUSICAL PERFEITO LOUVOR





Conselho Deliberativo**Presidente:**

Marco Aurélio Carrango Azeis

Vice-presidente:

Maurício Rodrigues Parilha

Secretária:

Edinéia Del Vigna Alencar

Conselheiros:

Marta Lúcia R. Vieira

Mozair Stair Arruda

Adeilton Ramos Novais

Equipe Técnico-Pedagógica**Diretora:**

Ester Duarte Gomes

Coordenadoras:

Ivanyde Aparecida Taquette

Mara Rosana de Matos Ribas

Marta Rodrigues da Costa

Departamento Financeiro

Ramona P. R. de Lima

Secretaria

Elizabeth E. S. M. Castilho

Cursos:

Educação Infantil (a partir de 2 anos)

Ensino Fundamental (1ª a 5ª série)

Turno: matutino e vespertino

End: Rua João Rosa Góes, 703

COOURADOS - MS

Fone: 421-5305 / 421-9437

Fax: 422-6240

Parabéns, Erasmo Braga

Estudo nesta escola para ser amanhã

Grande filho da minha Pátria e

Orgulho de minha mãe.

Nesta escola vi passar os dias e os anos,

Cada fui adquirindo amor à vida,

À Pátria e muita sabedoria

Que me guia pela estrada da vida,

Que me conduzem ao longo das estradas,

Que muitas vezes são tortas e escuras.

Em cada aluno da EB, o mundo pode encontrar esperança,

Pois somos instruídos e lutar

Pela justiça e pela paz.

O que aprendemos nesta escola nos fez pessoas melhores,

Capazes de mudar o mundo,

Que tanto precisa de nós.

Se um dia eu não me recordar

Dos momentos felizes que vivi na Erasmo Braga,

Tenho certeza de que o amor e a admiração que sinto por esta escola

Ninguém me fará esquecer, pois o que a mente esquece o coração

guarda para sempre.

Hoje posso afirmar

Que esta escola não é a melhor, mas sim,

A mais competente, pois nos ensina correntemente

A amar a nossa gente e a adorar a quem somos crentes.

Enfim, o nosso orgulho

Não se resume em apenas dizer: "Eus sou um Aluno da EB",

O mais importante é que fazemos parte da história de uma

grande escola.

Que vem formando cidadãos há 63 anos.

Obrigado Erasmo Braga,

Por fazer de nós a esperança deste país.

Dessejamos, de coração,

Um dia, poderemos proporcionar as nossas gerações

A mesma alegria que nós temos

De sermos alunos da Escola Erasmo Braga.

Sucesso !!!

Aluna: Ana Paula M. Fagundes - 8ª série A



FICHA DE INSCRIÇÃO

Nome _____

Identidade _____

Função/Formação _____

Endereço _____

Bairro _____ Cidade _____

Estado _____ CEP _____ Fone _____

Valor _____ Data _____ / _____ / _____

ATENÇÃO

1. As inscrições nos workshops ocorrerão de acordo com a disponibilidade de vagas e com a ordem das datas de inscrições.
2. Cartões serão entregues mediante apresentação do recibo de pagamento ou comprovante de depósito bancário.
3. Em caso de desistência do participante, não será devolvido o valor pago.

Valores :

1ª opção (oitenta e cinco reais) incluindo refeições e hospedagem no Alphasus Hotel;
 40,00 (quarenta reais) incluindo refeições e alojamento;
 25,00 (vinte e cinco reais) programação geral.

Workshops

() 1ª OPÇÃO () 2ª OPÇÃO () 3ª OPÇÃO

REALIZAÇÃO



APOIO



Hospital Evangélico
 Dr. E. Sra. Goldsby King



Encontro Anual da AMEP

CONHECENDO O EDUCANDO
 PARA SABER EDUCAR COM
 COMPETÊNCIA NO SÉCULO XXI

DIAS 30, 31/05 E 01/06/2012

Dourados-MS



Escola Presbiteriana Erasmo Braga
Fundada em 06/04/1939

FILOSOFIA

Proporcionar ao aluno condições favoráveis ao desenvolvimento harmonioso de suas potencialidades, embasado nos princípios cristãos de amor ao próximo, visando a participação do mesmo na construção de uma sociedade justa e respeitada.

CURSOS

Educação Infantil (a partir de 2 anos)
Ensino Fundamental (1ª a 8ª Série)
Turno Matutino e Vespertino

MATRICULAS

2 de dezembro de 2002 a 31 de janeiro de 2003

“Tasine a criança no caminho em que
deve andar, e ainda quando for velho
não se desviará dele”

(Provérbios 22,6)

E. M. e. A. C. M. A. J. O. S. E. A. O.

Direção:
Esther Duarte Gomes

Coordenação de Projetos
Ivanilde A. Taquette

Coordenação Geral
Mara Rosana Matos Ribas
Marta Rodrigues da Costa

Professores responsáveis

- Carmen Sylvia B. Vieira
- Cristiane V. dos Santos
- Josane Marques da Silva
- Leila Quiles Mellado
- Luciane Botas de Matos
- Magda M.C.C. Steir
- Maria Ap. Moraes
- Meives dos S. Fitchich
- Michelle Karina F. Rossato
- Eleineira Leonel Barbosa
- Noreni Silveira Dutra
- Renata de Melo Rosa
- Rosângela Fernandes Alves
- Rudiane Bolham
- Sandra Maria J. Bispo
- Simone Flávia Aléssio
- Sônia Maria Paço Coqueanala

Professores Colaboradores:

- Josinei Wolf
- Juarez Verônica Taborda

ESCOLA PRESBITERIANA ERASMO BRAGA

Rua João Rosa Góes, 795
Tel. 421-5305 - 421-5215
79804-020 - Dourados- MS



**ESCOLA PRESBITERIANA
ERASMO BRAGA**
FUNDADA EM 06/04/1939

**PROJETO FORMANDO LEITORES PRODUTORES
DE TEXTO COM COMPETÊNCIA DISCURSIVA**

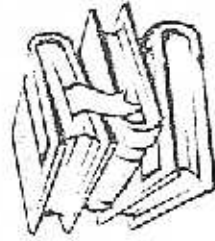

**“VIVENCIANDO A LÍNGUA
PORTUGUESA COM PRAZER”**

**EXPOSIÇÃO DE TRABALHOS
PEÇAS TEATRAIS E
MUSICAIS**

Dias : 21/10 a 25/10

Horário : 19h30

Autores elogiam trabalhos dos estudantes

O Projeto Formando Leitores rendeu elogios de autores brasileiros dos livros "Botina Velha", Jair Vitória; "O Rato da Biblioteca", Carlos Augusto Segato e "O Estranho Doutor Pipenta", de Fernando Vaz.

Das mostras dos trabalhos enviadas ao autor Carlos Augusto Segato, ele citou em sua correspondência de retorno à escola o seguinte: "Foi com um delicioso sabor de presente que recebi, através da atual Editora, o trabalho de tão alto nível que foi elaborado pelos alunos, em conjunto com as professoras Léia Aquiles, Simone Aléssio, Ivanildo Taquette e Maria Rodrigues e com o acompanhamento da diretora Ester Gomes".

Fernando Vaz destaca a importância

Ele cita ainda: "Não me lembro de outro projeto que tenha explorado tantas possibilidades, e com tantas diversidade e criatividade". Já o autor Fernando Vaz diz que "tendo tomado conhecimento do projeto, seus objetivos e conteúdos considero-os de extrema importância. Que bom se todas as escolas tomassem iniciativa semelhantes! Impressionam-me a clareza de propósitos e a competência na condução e organização do trabalho. Estão de parabéns a Escola e seus educadores".

Jair Vitória faz o seu comentário

O autor Jair Vitória também não deixou de falar que achou da mostra dos trabalhos dos alunos da Erasmo Braga: "Na semana passada, fazendo uma palestrinha para alunos que tinham lido o 'Botina Velha' aqui em Brasília, onde falei sobre o trabalho de vocês, umas professoras disseram que fizeram questão que seus filhos lessem a História do Juvenal para percebessem o quanto são privilegiados e para que através da leitura pudessem ver que muitos juvenzinhos estão passando por experiências um tanto árduas".

Ibama adquire

Erasmu Braga promove "Formando Leitores"

A Escola Presbiteriana Erasmo Braga vem desenvolvendo desde segunda-feira passada o "Projeto Formando Leitores Produtores de Texto com Competência Discursiva". O tema é "Vivenciando a Língua Portuguesa com Prazer". O evento resume-se em exposição de trabalhos, apresentações de peças teatrais e musicais por alunos da 1ª a 8ª séries. O evento é aberto à comunidade até sexta-feira.

De acordo com a diretora da Escola Presbiteriana Erasmo Braga, Ester Duarte Gomes, o projeto teve início em 1993. Originou-se da necessidade de se fazer das aulas de Língua Portuguesa um contínuo exercício de produção de linguagem e reflexão sobre a língua.

"Constitui-se de um conjunto de atividades de leitura, produção, dramatização, reflexão gramatical e de integração com outras áreas de ensino que propiciam ao aluno condições de entender a realidade que o cerca e interagir no meio em que vive", ressaltou.

Durante todos os eventos realizados até hoje, são 40 apresentações teatrais à comunidade escolar e sociedade dauradense: exposições em eventos de estudos integrados; vitória de alunos em concursos promovidos; relato de experiência pelos professores

em outras instituições de ensino e realizações de oficinas "Produção Textual" na Universidade Estadual de Mato Grosso do Sul (Uems) de Maracaju, em 2000 e "Projetos", no V Encontro de Escolas Presbiterianas de Mato Grosso do Sul em 2002.

O objetivo principal do "Projeto Formando Leitores" visa proporcionar ao aluno atividades significativas de estudo da Língua Portuguesa e integração com outras áreas, através das quais melhorará seu desempenho em leitura, produção de texto e, conseqüentemente, na forma de comunicar-se.

Programação

Hoje as apresentações ficam a cargo dos alunos da 4ª A, às 19h30 e a 4ª B, 20h30, com o espetáculo "O Caso da Borboleta Atíria". Amanhã os alunos da 2ª série farão apresentação da cantata "Biu, O Passarinho Maluco", a partir das 19h30. A partir das 20h30, será apresentação da peça pelos alunos da 5ª série, "Casé, O Jacaré que Anda em Pé". Na sexta-feira, dia 25, acontece a apresentação dos alunos da Educação Infantil com o musical "Sítio do Pica-Pau Amarelo". A 7ª série vai apresentar a peça "Mistério da Casa Verde", às 20h e, a 8ª série vai apresentar a peça "Os miseráveis", às 20h30.

MEDIO FAZAN



Alunos estão fazendo apresentação teatral através do projeto

Aeronáutica faz 96 anos

O presidente Fernando Henrique Cardoso deverá comparecer hoje às 10h na Base Aérea de Brasília, à solenidade

Baptista, entre outras autoridades, comparecerão à solenidade em que será entregue a Ordem do Mérito Aeronáutico

Alunos atores apresentam peças e musicais na Erasmo

MARIA LUCIA TOLQUEI to Segato.

DOURADOS - Alunos da Escola Presbiteriana Erasmo Braga protagonizam durante esta semana uma série de peças teatrais e musicais. O musical Patinho Feio abre a sessão hoje, às 19h30, seguido pela simulação de um julgamento da obra "Ataque do Comando P.Q", que faz alusão ao personagem Policarpo Quaresma.

Segundo a diretora da instituição, Ester Duarte, os eventos integram o projeto Formando Leitores Produtores de Textos com Competência Discursiva, que foi iniciado em 1993, três anos antes da implantação da nova Lei de Diretrizes e Bases da Educação (LDB/96) que mudou o perfil da leitura em sala de aula. O programa recebeu críticas favoráveis de escritores como Fernando Vaz, Jair Vitória e Carlos August-

A programação foi iniciada ontem com a peça Pollyana, encenada por alunos das terceiras séries. "O Caso da Borboleta Afriá", é atração amanhã, em dois horários, às 19h30 e às 20h30. Quinta-feira, no mesmo horário, alunos das 2ª e 5ª séries apresentarão, respectivamente, a cantata "Biu, O Passarinho Maluco" e a peça "Casé, O Jacaré que Anda em Pé".

O musical "Sítio do Pica-Pau Amarelo, a esquete "Mistério da Casa Verde" e "Os miseráveis", encerram a programação sexta-feira.

A coordenadora de projetos da Erasmo Braga, Ivanilde Taquette, diz que essas atividades vem proporcionando ao aluno a integração com outras áreas do conhecimento ao mesmo tempo em que melhora o desempenho em leitura, produção de textos e a consciência crítica.



Equipe masculina da Escola Erasmo Braga que decide o título do basquete

Basquete encerra hoje os Jogos da Amizade

DOURADOS - A quarta edição dos Jogos da Amizade da Escola Presbiteriana Erasmo Braga, que começou no dia 29 de setembro, será encerrada hoje com a final do basquete masculino e feminino e ainda o futsal.

Segundo a coordenadora Michele Mendonça, as

modalidades em disputas foi de basquete, futsal e queimada e disputaram os jogos as escolas Bandeirantes, Caic, CCE, Objetivo, Presidente Vargas, Maracaju, Francisco Meireles e Castro Alves. Somente a queimada definiu o campeão que foi a Escola Castro Alves.

Hoje disputam a final do basquete masculino às 18h30, o Erasmo Braga contra o Objetivo I; 17h30, Presidente Vargas e Eic no feminino e no futsal masculino, às 15h, jogam o CCE x Caic. Os Jogos da Amizade da Erasmo Braga conta com apoio da Funced.

Aluna do Erasmo fica na 4ª colocação nos JEBs

Marcelo Henrique

DOURADOS - Sa-
indo pela primei-
ra vez de sua cida-
de para disputar uma
competição nacional, a
atleta da Escola Presbi-
teriana Erasmo Braga,
Aline da Silva Volpe, 14,
conseguiu um feito im-
portante na sua prematu-
ra carreira como saltado-
ra. Ficou na quarta colo-
cação na modalidade
salto em altura dos Jogos
Escolares Brasileiros re-
alizados em Poços de
Caldas/MG na última se-
mana, ao saltar 1m46.

Pelo menos esse ano está
sendo altamente produ-
tivo para ela que venceu to-
das as competições em
sua modalidade no Esta-
do.

Aline que também
pratica o basquetebol,
tem 1,85m e nessa moda-
lidade este ano, conse-
guiu importantes títulos
na área estudantil, entre
eles os Jogos da Primave-
ra.

No atletismo, Aline
tem recebido total apoio
do professor Antônio Pi-
etramale, o "Toninho"

que apesar de encontrar
sérias dificuldades para
treinar o seu grupo de
atletismo, tem consegui-
do importantes resulta-
dos nessa área. Já passou
da hora do poder público
municipal montar uma
área específica para trei-
namentos, inclusive, com
material apropriado, fato
que as vezes Toninho im-
provisa e uma vez por se-
mana a Unigran empres-
ta o seu material para o
grupo treinar.

"Se tivémos o míni-
mo de apoio como tive-
mos da diretora da Escola
Erasmo Braga os resulta-
dos aparecem, disse Toni-
nho.

F esse incentivo dado
pela diretora Ester Duarte
Gomes, trouxe, pelo
menos este ano, excelen-
tes resultados que ela co-
memora juntamente com
o atletismo, a dança rít-
mica que tem cumprido
uma vasta agenda e o bas-
quete. A intenção, segun-
do ela, é permanecer e até
melhorar as equipes de
rendimento da escola com
maior incentivo e apoio.

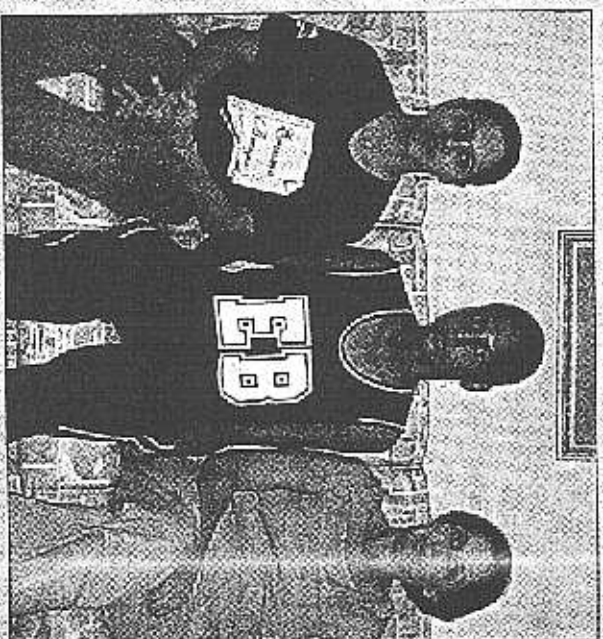

Íconica Várzea sob o comando de Aline Volpe e a diretora Ester Duarte

Escola Erasmo Braga comp



O presidente do Conselho da Escola, Rev. Marco Arrêdo, a diretora dona Ester Duarte e o prefeito Luerte Tetilo que prestigia a festa.

A escola Presbiteriana Erasmo Braga comemorou no último dia 06 o seu aniversário de 63 a serviço da Educação em Dourados. Sendo a primeira escola de Dourados, a Erasmo Braga é símbolo da forte presença evangélica em nossa cidade.

Pelo seu pioneirismo a escola é responsável pela formação de grande número de douradenses que fizeram e fazem a história de Dourados.

Hoje tem Serenata ao Luar no Parque

O público douradense tem hoje uma opção de qualidade em se tratando de música. É que estará se apresentando no Parque dos Ipês, a partir das 20h, a Banda Serenata ao Luar, uma orquestra formada por profissionais liberais e que tem na música seu hobby preferido.

A orquestra foi idealizada há 16 anos pelo médico homeopata Archiduque Fernandes e é composta por oito músicos. Seu repertório é de 125 músicas, incluindo os maiores clássicos da música popular: interracional, até o torró universitário.

A apresentação da Serenata ao Luar fará fundo para a Noite Literária, que acontece nessa quinta-feira à noite no Teatro Municipal de Dourados. Os músicos da orquestra utilizam saxofone soprano, tenor e barítono (Saxofone alto), trombone, piano, guitarra, baixo e bateria.

"Terra Seca" vai à Festa da Cidade

Esperar os 67 anos de Dourados cantando. É assim que o grupo Terra Seca, de Forró universitário (pê-dá-ssêta), vai fazer nesta quinta-feira, a partir das 22h, no Qão Vadas. É a Festa da Cidade, que promete reunir o público douradense numa vigília à espera do 20 de dezembro. "A-

RIUESSURÁ conciu Iestrado sobre a participação da mulher na maior guerra da fronteira

A mulher na Guerra do Paraguai

A professora de História Maria Teresa Garifano Dourado concluiu recentemente seu mestrado no Centro Universitário de Dourados (Coud) e durante esse período ela realizou uma intensa pesquisa sobre a participação da mulher na Guerra do Paraguai (1864-1870) que foi reconhecido com louvor pela Banca de Professores no dia 30 de setembro. Maria Teresa é professora há 15 anos e dá aulas na Escola Primitiana Erasmo Braga há 12 anos.

A idéia de se fazer esse trabalho, segundo a professora, foi provocar e evidenciar a presença feminina na guerra, pois muitas mulheres participaram no conflito como enfermeira, andarilha, mãe, esposa, patriota, fugitiva, viúva e até mesmo na retaguarda dos campos de batalha. "A mulher teve um importante papel nesse episódio histórico e sua luta tem que ser registrada. O objetivo principal do meu trabalho é tornar visíveis as mulheres que estiveram envolvidas na Guerra do Paraguai e que ficaram escondidas no tempo, pelo descaso e pelo preconceito", enfatizou.

As personagens de mais destaque em seu trabalho são: a sargenta Jovilla Alves

Feliosa que foi convidada para ser enfermeira na guerra, e preferiu participar da guerra como militar; Ana Justina Ferreira Neri, uma senhora de elite que era casada com um oficial da marinha e que acompanhou os filhos até o Paraguai e ajudou os outros militares feridos no conflito como enfermeira; Maria da Conceição Barbosa, mais conhecida como "Dona Sarrorinha" que foi a mulher de Guila Lopes e presa com seus filhos durante a guerra; e Elisa Alícia Lynch, esposa do então presidente do Paraguai Solano Lopes.

O trabalho de Maria Teresa

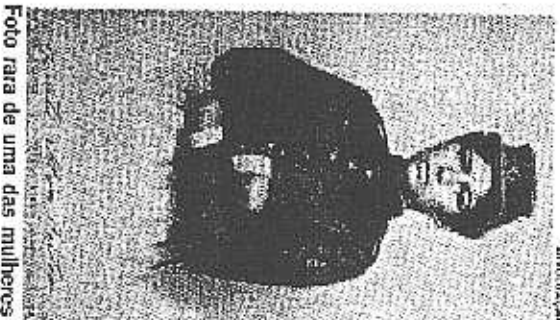

sa está dividido em três capítulos, sendo o primeiro deles "Reletrados Inacabados", dedicado aos silêncios historiográficos e às muitas faces de Elisa Alícia Lynch. O segundo trata-se de "Perfis Esboçados", onde analisa as matriarcas, patriotas, andarilhas e vivandeiros. Já o terceiro é "Heróis da Guerra e na vida Cotidiana", no qual entoca as fugitivas e descendentes dos combatentes.

Para a conclusão desse trabalho a professora foi buscar informações ceteriosas no Arquivo Histórico do Exército, no Arquivo Histórico de Itamaraty e Biblioteca Nacional, ambos no Rio de Janeiro (RJ). Ela pesquisou ainda no Arquivo do Tribunal de Justiça em Campo Grande e Centro de Documentação Regional de Dourados.

O fim do projeto de mestrado ainda não será o suficiente para a professora, pois como historiadora ela continuará pesquisando outras figuras femininas que fizeram parte desse conflito. Em breve ela pretende publicar um livro para que seu trabalho não fique perdido no tempo e que outras pessoas tenham o conhecimento do importante papel da mulher na Guerra do Paraguai.

Prefeitura reorganiza o

100 ANOS DE COOPERATIVISMO DE CRÉDITO

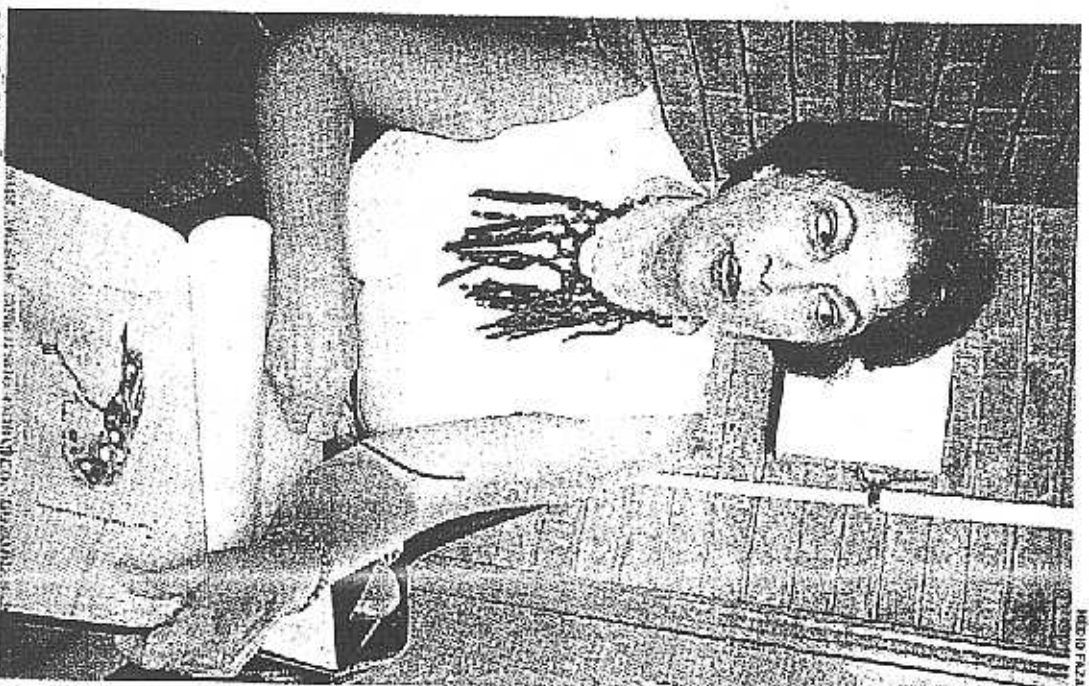

Professora Maria Teresa Garifano Dourado: pesquisa ampla

Escola Erasmo Braga tem representante no atletismo

DOURADOS - A técnica da Escola Presbiteriana Erasmo Braga, Michele Mendonça, mostrou-se satisfeita com a sua equipe de basquete feminina nos Jogos Escolares e Mato Grosso do Sul (Jems) realizado em Dourados. Apesar da derrota dentro de casa, Michele achou que a equipe rendeu o esperado. O ponto positivo para a escola, apesar de não se classificar no basquete, foi o atletismo com Aline da Silva Volpe que representará a escola na modalidade salto em altura nas Olimpíadas Colegiais em Campo Grande no mês de novembro.

Para a técnica, "as jogadoras da Erasmo entraram na competição com um único objetivo: ganhar experiência e segurança. Mesmo porque elas nunca tinham disputado uma competição do nível como o Jems"; disse ela enfatizando que faltou ao time maturidade e malícia na competição.

"Elas entraram nos jogos sem conhecer as adversárias que iriam enfrentar e sem bagagem de competição. Isso inibe. Mas o que nos deixa satisfeitos é a força de vontade delas em competir", observa Michele que ainda não pôde contar com duas atletas que por motivos pessoais não com-

petiram nos Jems. Porém, a técnica não escondeu empolgação com o grupo que procurou dentro das possibilidades entrar no ritmo dos jogos.

No atletismo, além de Aline, as melhores colocações da equipe foi com Ana Paula, 4ª colocada no arremesso de peso no feminino. Douglas Utida, 3º colocado na corrida de 75 metros, Fernando Hirota, 4º colocado no arremesso de peso; Michel Lima, 7º no arremesso de peso e Henrique na 8ª colocação no salto em distância. A equipe de competição da Erasmo Braga contou com apoio da Regina confecções e Funced.

▼ FUTSAL

Ball Nunes



Equipe da AAGE que hoje enfrenta a Dedetizadora Lourenço no Ginásio Municipal

A Taca Cidade Modelo



Escola Erasmo Braga leva alunos até Foz

Este grupo de alunos da escola presbiteriana Erasmo Braga, de Dourados, realizou viagem de estudos e lazer até Foz do Iguacu (PR). Os estudantes conheceram as cataratas, Furnas e Itaipu entre os dias 18 e 21 deste mês.

"Co
est

O
va
Vic
Lar
Livi
and
é a
ma
a A
Ma
ma
que
ber

Es
Até
des
em
div
ca
"E

C
ur
Me
pe

Erasmus encerra ano letivo com festa

Escola fechou o ano letivo com show de ginástica rítmica, dias 3 e 4 no Teatro Municipal de Dourados

DEUZIMACIADO

DOURADOS - A Escola Presbiteriana "Erasmus Braga" encerrou o ano letivo com uma apresentação de ginástica rítmica, dias 3 e 4 no teatro municipal de Dourados, que reuniu alunos e suas famílias. 2002 foi de grandes conquistas que refletiram positivamente no nível de ensino e desenvolvimento dos alunos do EB que é um dos mais tradicionais do MS. Ao longo desses 63 anos de existência, a escola tem participado de forma exemplar na formação educacional de jovens que hoje são referência de profissionais e autoridades em diversas áreas e segmentos em Dourados e demais regiões do país.

Na área pedagógica, o processo de ensino e aprendizagem foi continuamente enriquecido este ano com atividades interessantes e significativas aos alunos, com ênfase no desenvolvimento de projetos de aprendizagem, pesquisas, viagens para estudo, peças teatrais e musicais, que despertaram o gosto pelo estudo, pois estimularam e valorizaram a participação dos alunos.

O projeto de desenvolvimento profissional possibilitou aos funcionários aprendizagem e motivação. A escola

viabilizou a participação de representantes do segmento pedagógico em vários encontros estaduais de educação, e sediou o VI Encontro de Escolas Presbiterianas do Mato Grosso do Sul, participando com palestras e oficinas sobre temas de essencial importância ao progresso pedagógico, além de realizar excursões ao Pantanal, Campo Grande (MS), Laguna - Santa Catarina (SC), Cataratas e Foz de Iguaçu (PR), objetivando ajudar, visualizar e entender melhor os conteúdos ensinados em sala de aula. Na parte física, a colocação de grandes na entrada pela Rua João Rosa Góes tornou a escola ainda mais segura e contribuiu para elevar o seu visual.

Nas atividades recreativas, os alunos passaram momentos divertidos na chácara ecológica Macaem e na própria escola, com as noites do Hawaii e show do pica-pau amarelo, bem como a realização do III Perfeito Louvor que mostrou a gratidão dos alunos que louvaram a Deus pelas graças recebidas durante esse ano.

O musical de ginástica rítmica "No tuáto, dal'gras", a apresentação do coral "Erasmus Braga" arranjaram aplausos dos pais e convidados, destacando o trabalho de professores, funcionários e a visão da diretora Ester Duarte Gomes.

Foto: Divulgação

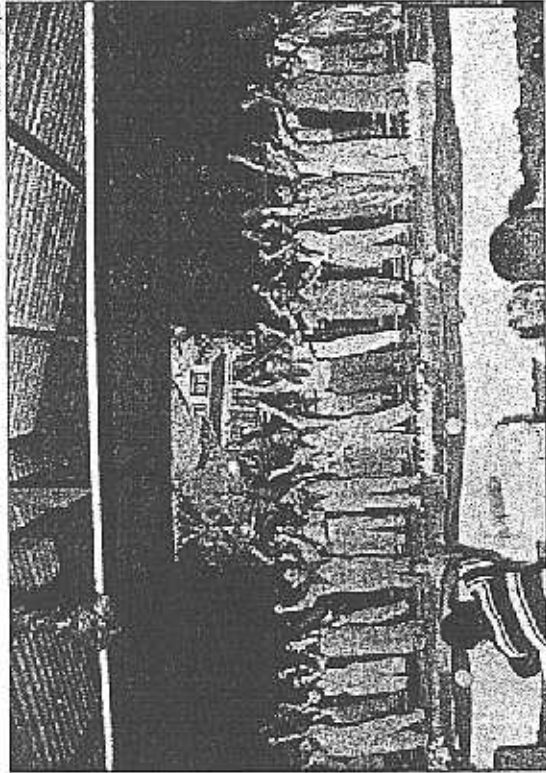

Apresentação dos alunos do Jardim II do projeto "Monteiro Lobato"

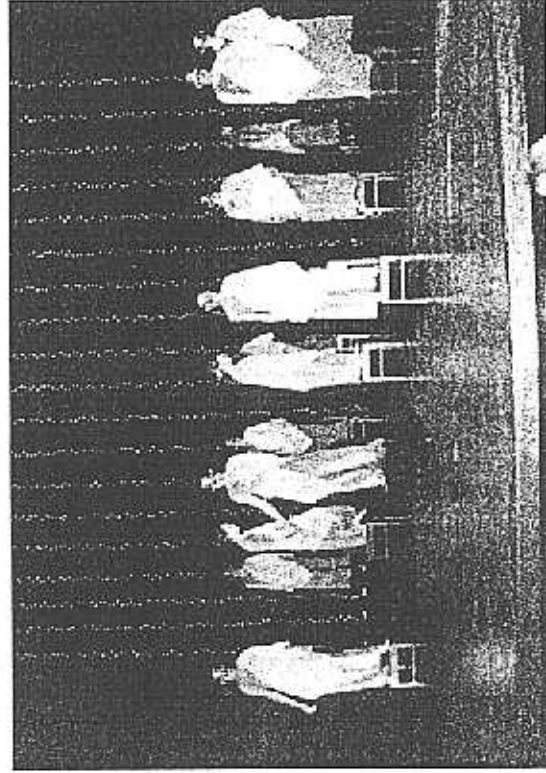

Ginástica rítmica do Erasmus Braga no Teatro Municipal de Dourados

CURTAS

Curso de Libras

Começa hoje o último curso de Libras (Língua Brasileira de Sinais) oferecido como parte do programa de capacitação da Secretaria de Educação em Marco Grosso do Sul. O curso contará com a participação de 25 cursistas em Três Lagoas e as aulas serão ministradas até a próxima sexta-feira. A capacitação será ministrada pela técnica e professora Shirley Vithalva. Ela explica que o objetivo é apoiar e incentivar o desenvolvimento profissional de professores e especialistas em educação de surdos e não surdos. Eles poderão usar a língua de sinais em qualquer ambiente educacional.

Cadastro de Servidores

A Secretaria de Gestão de Pessoal e Gestos realizará com finalidade de reconhecimento dos funcionários de coleta de informações previdenciárias do Programa de Apoio à Reforma das Secretarias Estaduais da Previdência (Parepe), encerrado na quinta-feira passada. Nessa nova fase do programa, a coleta será coordenada pela própria Secretaria de Gestão de Pessoal e Gestos (SGPS).

5000 Maiores

ÍNDICE POR COLOCAÇÃO

Ranking	2000	2001	Empresa	UF Subsetor	Receita Líquida (R\$ Milhões)
-	4557		Florestartinas	MG Agrop., Silv. e Pesca	540,4
4511	4558		Hospital de Russes	CE Médicos Hospitalares	539,7
-	4559		Irradiação Espirita Cristã	CO Serviços Gerais	539,6
4386	4560		Cajupá	PE Agrop., Silv. e Pesca	537,5
-	4561		Bourroul	SP Serviços Gerais	535,0
-	4562		Igarapê	SP Serviços Gerais	535,0
4235	4563		Sinapoli	PR Agrop., Silv. e Pesca	534,3
-	4564		Labo Eletrônica	SP Eletroeletrônica	532,8
-	4565		N.A.Muller	RS Serv.Aux. de Const. Civil	531,7
4550	4566		Premium	RJ Comunicações	531,0
4469	4567		Agriária	PR Serv.Aux. de Const. Civil	526,2
-	4568		SBMG	PR Concessões Públicas	525,3
4456	4569		São Pedro da Una	SP Agrop., Silv. e Pesca	524,4
4528	4570		CBPM	BA Mineração	517,9
4246	4571		Retina	SP Serviços Gerais	514,3
4377	4572		Fronavio	MG Transp., Armazenagem	512,5
-	4573		Chaves Hotéis e Turismo	PE Turismo e Hotelaria	510,5
4524	4574		Facal Construtora	MG Edificações	503,8
4530	4575		Hotéis Tracadeiros	RJ Turismo e Hotelaria	504,0
4271	4576		Usina Itapetingui	BA Cana, Açúcar e Alcool	503,9
4446	4577		Falégus Hotéis	MT Turismo e Hotelaria	502,5
4526	4578		Anno Decker	RS Comércio Varejista	499,5
4561	4579		Colégio Mater Consolatrix	PR Serviços Educacionais	493,6
4512	4580		Agrop.Sra.Maria.Guataporanga	SP Agrop., Silv. e Pesca	492,9
4606	4581		Fundação Maronina	RS Serviços Gerais	496,6
4355	4582		Ceasa-PA	PA Concessões Públicas	493,6
-	4583		Zimmer Goeltart	RS Comércio Varejista	493,6
-	4584		Cong.Ancillas.Merino.Jesus	BA Serviços Gerais	493,6
4350	4585		Boreasa	CE Agrop., Silv. e Pesca	493,5
4529	4586		Rádio Barborema	PE Comunicações	493,2
4514	4587		Prolar	PR Concessões Públicas	493,0
4627	4588		Hospital Nesa Lourdes	MG Médicos Hospitalares	489,7
-	4589		Maíra	PA Agrop., Silv. e Pesca	489,0
-	4590		N.Sa. da Piedade de Magé	RJ Médicos Hospitalares	483,6
4522	4591		Hotel Estância da Jacutinga	MG Turismo e Hotelaria	484,6
4532	4592		Hotel Rex	SC Turismo e Hotelaria	484,2
4478	4593		M. Libânio	BA Agrop., Silv. e Pesca	481,9
4749	4594		Agropecuária Tanguru	MT Agrop., Silv. e Pesca	481,0
4210	4595		Trombini Floresta	PR Agrop., Silv. e Pesca	477,0
-	4596		Abc Norte	PA Agrop., Silv. e Pesca	477,0
4696	4597		R. Lunardi	RS Serviços Gerais	477,0
4575	4598		Minas Meta's Exportadora	MG Comércio Externo	476,9
4612	4599		Sinex	ES Comércio Externo	472,4
4517	4600		Diave Empreend. Avícolas	PI Agrop., Silv. e Pesca	469,7
-	4601		Sociedade Filantrópica	SP Serviços Gerais	468,8
-	4602		Cimel	SP Metalurgia	468,6
-	4603		Escola Presb. Erasmo Braga	MS Serviços Relacionais	467,1
4631	4604		Vale do Xingu	MT Agrop., Silv. e Pesca	460,0
4624	4605		Lusa	PB Têxtil e Vestuário	455,7
-	4606		Comig	MG Mineração	454,9
4568	4607		Indústria de Anilejos	PE Minerais não Metálicos	454,0
3703	4608		Elgin Componentes	AM Eletroeletrônica	451,1
4596	4609		Agroflorestal Leão Júnior	PR Agrop., Silv. e Pesca	449,7
4771	4610		Cons.Vale do Parapanama	RJ Serv.Aux. de Const. Civil	449,6
4631	4611		Cia.Fradial e Agrícola	RS Serviços Gerais	448,4
-	4612		Benê Sul	PR Serviços Gerais	442,4
-	4613		Camond	PI Agrop., Silv. e Pesca	441,2
4555	4614		Hotel Parque Galneirão Caioba	PR Turismo e Hotelaria	440,7
3885	4615		Apetcarb	ES Agrop., Silv. e Pesca	439,0
4774	4616		Cia Vale do Rio Rorovot	MT Comércio Varejista	434,1
4543	4617		Agropecuária Rio Aratau	PA Agrop., Silv. e Pesca	433,4
3629	4618		Industrias de Madeiras Maíra	SC Madeira e Móveis	431,3
3618	4619		São Leandro	RS Agrop., Silv. e Pesca	430,6
3618	4620		Agra	MG Comércio Externo	428,0
-	4621		RFE	RJ Turismo e Hotelaria	426,2
-	4622		Velupan	SP Têxtil e Vestuário	423,0
-	4623		Agrícola Bebedouro	BA Agrop., Silv. e Pesca	421,4

Brasil



Ranking	2000	2001	Empresa	UF Subsetor	Receita Líquida (R\$ Milhões)
4569	4624		Evex-RJ		1.792
4569	4624		Engo-RE		3.816
4569	4624		Engo-MG		4.879
4569	4624		Ersson Imprime-SP		591
4569	4624		Ersson Telecomunicações-SP		31
4569	4624		Ernesto Wooskie-RS		2.615
4569	4624		Ensa-PE		4.821
4569	4624		Esbo-MG		655
4569	4624		ESC-RJ		4.713
4569	4624		Escola-ES		116
4569	4624		Escolaper-ES		3.051
4569	4624		Escola Bahiana de Medicina-BA		1.960
4569	4624		Escola Católica-PR		4.501
4569	4624		Escola Dom Bosco-PE		4.450
4569	4624		Escola Presb. Erasmo Braga-MG		4.403
4569	4624		Estaline 74 Horas-RJ		3.054
4569	4624		Estádio MG		2.011
4569	4624		Estanco PR		4.687
4569	4624		Estasa-SP		3.126
4569	4624		Explorado Hotel-CE		3.813
4569	4624		Explorad-CE		2.357
4569	4624		Esporte Clube Bahia-BA		2.307
4569	4624		Esporte Clube Novo Hamburgo-RS		4.670
4569	4624		Est.Vinícola A. Peralonga-RS		2.960
4569	4624		Estado James Frederico Clark-RJ		2.432
4569	4624		Estádio de São-RJ		306
4569	4624		Emacsa-PA		513
4569	4624		Estado de Minas-MG		555
4569	4624		Estalário Itajai-SC		1.129
4569	4624		Estamparia-MG		1.358
4569	4624		Estanho Rurônia-RJ		3.608
4569	4624		Estêo-PR		1.877
4569	4624		Estrevo-ES		249
4569	4624		Estrela-SP		823
4569	4624		Eta-PA		326
4569	4624		Etelbras-SP		2.001
4569	4624		Etanol-SP		1.212
4569	4624		Etusa-CE		2.399
4569	4624		Eurotox-SP		320
4569	4624		Eudmarco-SP		2.107
4569	4624		Europa Indústria Parador-PI		4.412
4569	4624		Europa Ind. de Castanhas-PI		2.536
4569	4624		Evacim-AM		522
4569	4624		Evapec-RS		4.904
4569	4624		Evaristo Comelani-SP		2.072
4569	4624		Everest Rio Hotel-RJ		2.611
4569	4624		Exal Alumínio-SP		2.187
4569	4624		Excelsior Hotéis de Turismo-RS		3.467
4569	4624		Excelsior Freix e Acessórios-RS		2.577
4569	4624		Excelsior-RS		2.201
4569	4624		Excelsior-SP		3.409
4569	4624		Executivos-SP		2.384
4569	4624		Exicon-RS		3.314
4569	4624		Eximob-ES		325
4569	4624		Eximrad-ES		1.801
4569	4624		Exp. Prichard Transporte-SP		5.745
4569	4624		Expensa-PR		5.711
4569	4624		Export. de Cereais Brenner-RS		4.762
4569	4624		Expresso Açúcar-RE		3.076
4569	4624		Expresso Ciências-RS		3.517
4569	4624		Expresso Guaraná-CE		1.006
4569	4624		Expresso Javen-RS		2.489
4569	4624		Expresso Marília-RS		403
4569	4624		Expresso Princesa do Sul-RS		3.702
4569	4624		Expresso Princesa Campos-RS		1.303
4569	4624		Expresso Vale do Jaguaribe-CE		4.000
4569	4624		Europar-PE		3.127
4569	4624		Extracto-RJ		5.591
F					
4569	4624		F. Amarel Com.Freix-BA		4.121
4569	4624		F. Amarel Fico-BA		2.816
4569	4624		F. Baviera-RS		3.709
4569	4624		F. So. no-RN		2.600
4569	4624		F.M.G. SC		4.961
4569	4624		F.V. de Anilão-PR		2.869
4569	4624		Fab.Tec.João Evangelista-MG		3.730
4569	4624		Faber Castal-SP		387
4569	4624		Fazio Penn-SC		1.940
4569	4624		Fabrica Rotoes Comod-SP		3.726
4569	4624		Fábrica Coelho-CE		3.501

*"Meio Ambiente,
pensar globalmente,
agir localmente"*

Secretaria do Meio Ambiente
M. Eco Dourados

Certificado

A Fundação Instituto de Planejamento e Meio Ambiente de Dourados-IPLAN, certifica para os devidos fins que a Escola Presbiteriana Erasmo Braga, participou como expositor da 3ª Semana do Meio Ambiente e 6ª Eco Dourados, que ocorreu no Parque dos Ipês no período de 5 a 8 de Junho.

Dourados/MS, 2002.



Luiz Carlos Ribeiro
Diretor Presidente do IPLAN





CÂMARA MUNICIPAL DE DOURADOS
ESTADO DE MATO GROSSO DO SUL

MOÇÃO LEGISLATIVA

VEREADOR JOSÉ SILVESTRE - PPS

O Poder Legislativo Douradense, de acordo com as normas regimentais, através do Vereador infra assinado, apresenta à Mesa MOÇÃO DE CONGRATULAÇÕES à Escola Presbiteriana Erasmo Braga, na pessoa de sua Diretora Sra. Ester Duarte Gomes, pela a passagem dos seus 63 anos de funcionamento fazendo história em Dourados.

Parabenizamos, pelas idéias alcançadas dessa escola, instruindo e preparando alunos nas áreas: cultural, cristã e moral, demonstrando assim, sua capacidade e competência, atingindo seus propósitos e objetivos em busca de um ensinamento melhor para os seus alunos.

Na oportunidade, comungamos com todos aqueles que administram com eficiência a Escola Presbiteriana Erasmo Braga, e que Deus continue derramando bênção incontáveis para esta instituição.

Plenário "Weimar Ferraz", 09 de abril de 2009.

Humberto Teixeira Júnior
PRESIDENTE

José Silvestre
VEREADOR PROPONENTE

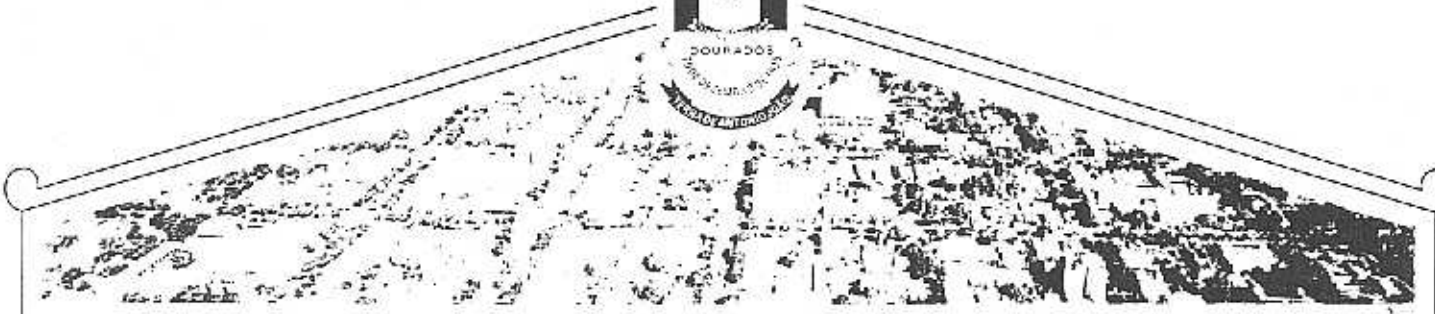

CÂMARA MUNICIPAL DE DOURADOS
ESTADO DE MATO GROSSO DO SUL

MOÇÃO LEGISLATIVA

VEREADOR NELSO GABIATTI

O Poder Legislativo Douradense, de acordo com as normas regimentais, através do Vereador infra assinado, apresenta à Mesa MOÇÃO DE CONGRATULAÇÕES à Diretora da Escola Presbiteriana Graeme Braga, Sra. Estêr Duarte Gomez, pelos 63 anos de fundação desta conceituada instituição de ensino em Dourados, comemorados no último dia 06 de abril.

Todos nós douradenses somos testemunhas do esforço para formar nossas crianças, por parte desta Escola, onde se conceitua uma das melhores de nossa cidade, onde Professores, Funcionários e toda a Diretoria não medem esforços para que a qualidade do ensino seja o principal objetivo da Escola.

Esta Casa de Leis congratula a todos que fizeram parte deste 63 anos de muito sucesso desde sua fundação e muito nos orgulham do gabarito desta exemplar instituição. Parabéns! Estes 63 anos são um belo exemplo de dedicação à Educação.

Plenário "Weimar Torres", 09 de abril de 2002.

Humberto Teixeira Júnior
PRESIDENTE

Nelso Gabiatti
VEREADOR PROPONENTE

Certificado

O Grupo Especial de Combate ao Trabalho Infantil e Proteção ao Trabalhador Adolescente, GECTIPA-MS, confere à

Escola Presbiteriana Erasmo Braga

o certificado de compromisso para Erradicação do Trabalho Infantil e Proteção ao Trabalhador Adolescente, participando de ações que fortalecem essa causa.



Dourados-MS, Agosto de 2002.

A handwritten signature in black ink, appearing to be 'M. J. S.' or similar, written over a light background.

GECTIPA-MS

PROFISSIONAIS DO ANO

CONSAGRAÇÃO POPULAR

Conferimos este título a: **ESCOLA PRESBITERIANA ERASMO BRAGA** por ter obtido o primeiro lugar na pesquisa de opinião realizada nesta cidade, na atividade de: **Escola de Educação Infantil Destaque**

Dourados - MS/ Abril / 2002

2002/142

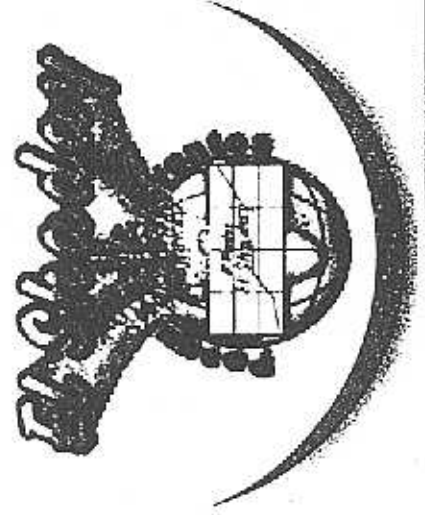
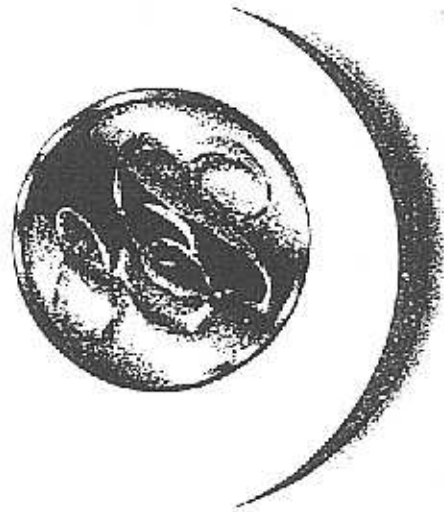

Benedito
DIRETOR DE PESQUISA

Soncolves
DIRETOR DE PESQUISA

"Feliz a nação cujo Deus é o Senhor."

PROFISSIONAIS DO ANO

CONSAGRAÇÃO POPULAR

Conferimos este título a: **ESTER DUARTE GOMES** por ter obtido o primeiro lugar na pesquisa de opinião realizada nesta cidade, na atividade de: **Diretora Escolar Destaque**

Dourados - MS/ Abril / 2002

2002/143



Benedito
DIRETOR DE PESQUISA

Auxiliar de Pesquisa
AUXILIAR DE PESQUISA

"Feliz a nação cujo Deus é o Senhor."

Certificado



Certifico que Ester Duarte Gomes é

uma "Mulher de Fibra" pelo seu valeroso trabalho e destaque profissional
em nossa comunidade.

Espectáculo

ereza

Mato Grosso do Sul 2002

Blanche Torres

Grupo Teatral Blanche Torres



Grupo Teatral Blanche Torres

ASSOCIAÇÃO NACIONAL DE ESCOLAS CRISTÃS

Certificado

Certificamos que

Ester Duarte Gomes

participou do Congresso para Educadores Cristãos
Construindo o alicerce e a estrutura da educação cristã escolar no Brasil
promovido pela ASSOCIAÇÃO INTERNACIONAL DE ESCOLAS CRISTÃS,
realizado nos dias 12 - 14 de outubro de 2002.

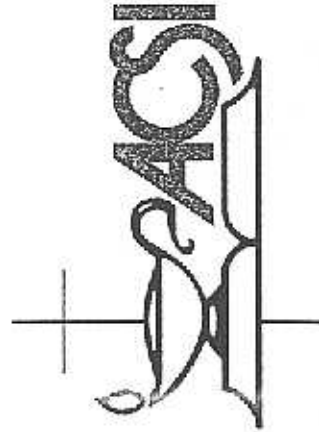

A handwritten signature in black ink, appearing to read 'Michael Don Epp', written over a horizontal line.

Michael Don Epp

Representante da ACSI no Brasil

CAPACITANDO EDUCADORES E ESCOLAS NO BRASIL