

COMISSÃO EXECUTIVA 2.001  
SUPREMO CONCÍLIO DA IPB

Doc.  
LXXII

Presidentic

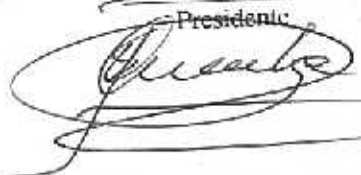

SUBCOMISSÃO Nº 02

Quanto ao Doc. nº 174 – Relatório de Atividades do Seminário Teológico do Nordeste e Protocolo de Intenções entre IPB e CEMEN.

*Crisba, 22/7/01.*

Considerando que o Seminário Teológico do Nordeste é o mais novo seminário da IPB e que apresenta relatório pela primeira vez à CE-SC/IPB;

Considerando que o Protocolo de Intenções a ser firmado com o CEMEN foi aprovado pela CE-SC/IPB-2000 doc. CVIII e que ao ser enviado aos nossos irmãos coreanos revelou necessitar de pequenos ajustes;

Considerando a legislação da IPB quanto ao trâmite de documentação de seminários;

A CE-SC/IPB-2001 resolve:

- 
1. Agradecer a direção do STNe o envio do relatório;
  2. Informar ao Diretor do STNe que, de acordo com o Regimento Interno dos Seminários, compete a JURET/NE avaliar o Relatório de Atividades do Seminário Teológico do Nordeste;
  3. Baixar o Relatório do STNe à JET para que esta o encaminhe à JURET;
  4. Alterar as cláusulas terceira, quarta e décima do Protocolo de Intenções a ser firmado com o CEMEN nesta reunião, que passam a ter a seguinte redação:

“CLÁUSULA TERCEIRA - O CEMEN é o mantenedor do Seminário Teológico do Nordeste, e continuará provendo os recursos necessários para a administração do patrimônio e pagando os funcionários registrados segundo a Consolidação da Leis Trabalhistas (CLT) enquanto a IGREJA se responsabilizará pelo pagamento dos professores do Seminário, em orçamento previsto pela IPB para 2001 e 2002.”

“CLÁUSULA QUARTA - O CEMEN continuará levantando recursos para ampliação de biblioteca, criando um espaço para área de informática e ampliando o prédio do internato mediante necessidade.”

“Unidade no essencial; liberdade nos não-essenciais; caridade em tudo”.

“CLÁUSULA DÉCIMA - A partir de janeiro de 2003, quando a direção e manutenção do Seminário passam para a IPB, o CEMEN e Memorial Igreja Presbiteriana da Coreia continuarão colaborando em projetos específicos, como bolsas de estudos especialmente para que tenhamos sempre bom relacionamento com a Igreja Presbiteriana da Coreia do Sul.”

5. Determinar a JPEF que proceda o levantamento da situação administrativa do STNe e relate à CE-SC/IPB-2002

Sala das sessões, 21 de março de 2.001

A Comissão:

Rev. Cid Pereira Caldas

Rev. Paulo de Tarsó Brito de Souza

Rev. Silas Rebouças Nobre

Rev. Ephraim de Figueiredo Boda

Rev. Antônio Sperber

Pb. Augustó de Brito Cabral

# IGREJA PRESBITERIANA DO BRASIL

## MEMORIAL IGREJA PRESBITERIANA DA CORÉIA

### Protocolo de Intenções

Pelo presente instrumento, de um lado a IGREJA PRESBITERIANA DO BRASIL, com sede na Av. W-3, Quadra 510, Bloco C, loja 73, 3º Pavimento em Brasília, DF e inscrita no CGC/MF sob o nº 00.118.331/0001-20, representada por seu Presidente, Rev. Guilhermino Silva da Cunha, doravante denominado IGREJA; e, de outro o CENTRO DE MISSÃO EVANGÉLICA NORDESTINA, com sede na rua Oswaldo Costa e Silva, 4587, Bairro Piçarreiras em Teresina, Piauí, inscrito do CGC/MF sob o nº 63.326.300/0001-85, neste ato representado pelo seu Presidente, Rev. Sung Il Kang, missionário da Memorial Igreja Presbiteriana da Coréia, doravante denominado CEMEN, firma o presente Protocolo de Intenções, que se regerá pelas cláusulas e condições seguintes: CLÁUSULA PRIMEIRA - O presente Protocolo tem por objeto estabelecer a colaboração da IGREJA e do CEMEN para dar continuidade ao projeto de educação teológica iniciado em 1983, pela Igreja Presbiteriana da Coréia do Sul, através de seus missionários. CLÁUSULA SEGUNDA - O CEMEN entidade de natureza religiosa, filantrópica, educativa e assistencial, com personalidade jurídica, inscrita no Registro Civil em 29 de janeiro de 1991, é proprietário de 16.000 m2 de área, com várias edificações para atender sua finalidade. CLÁUSULA TERCEIRA - O CEMEN é o mantenedor do Seminário Teológico do Nordeste, e continuará provendo os recursos necessários para a administração do patrimônio e pagando os funcionários registrados segundo a Consolidação da Leis Trabalhistas (CLT) enquanto a IGREJA se responsabilizará pelo pagamento dos professores do Seminário, em orçamento previsto pela IPB para 2001 e 2002. CLÁUSULA QUARTA - O CEMEN continuará levantando recursos para ampliação de biblioteca, criando um espaço para área de informática e ampliando o prédio do internato mediante necessidade. CLÁUSULA QUINTA - O CEMEN transferirá móveis e imóveis para a IGREJA em dezembro de 2002 e esta cederá em comodato ao CEMEN, para educação teológica, a casa do missionário e o Bloco Administrativo (sede do CEMEN). CLÁUSULA SEXTA - A partir de 2003 a IGREJA assumirá a responsabilidade total pela manutenção do Seminário, administração de seu

2º que está valendo do  
afirmação...

patrimônio e pagamento de seus funcionários e professores. CLÁUSULA SÉTIMA - A partir da assinatura do presente Acordo, em dezembro de 2002, o Seminário Teológico do Nordeste, passará a cumprir o Regimento e Regulamentos dos Seminários da Igreja Presbiteriana do Brasil, sob a jurisdição da JURET/NORTE E NORDESTE e da JET da Igreja Presbiteriana do Brasil. CLÁUSULA OITAVA - O Conselho Deliberativo do Seminário Teológico do Nordeste se extinguirá a partir da assinatura do Acordo e pedirá suspensão de seus estatutos junto ao Registro Civil de Pessoas Jurídicas, para que a Junta Regional de Educação Teológica do Nordeste passe a administrar o Seminário sob a supervisão da Junta de Educação Teológica da IPB. CLÁUSULA NONA - O missionário Rev. Sung Il Kang, continuará como diretor do Seminário até dezembro de 2002 por ocasião da assinatura do Acordo. CLÁUSULA DÉCIMA - A partir de janeiro de 2003, quando a direção e manutenção do Seminário passam para a IPB, o CEMEN e Memorial Igreja Presbiteriana da Coréia continuarão colaborando em projetos específicos, como bolsas de estudos especialmente para que tenhamos sempre bom relacionamento com a Igreja Presbiteriana da Coréia do Sul. CLÁUSULA DÉCIMA PRIMEIRA - O Seminário passará a denominar-se: SEMINÁRIO TEOLÓGICO DO NORDESTE - MEMORIAL IGREJA PRESBITERIANA DA CORÉIA ( STNe - MIPC). CLÁUSULA DÉCIMA SEGUNDA. - Reconhecer que o CEMEN em sua assembléia geral de 03 de fevereiro de 2000, cedeu o seu templo para Igreja Presbiteriana de Piçarreira em Teresina, Presbitério do Piauí. O templo continuará servindo também como capela do STNe e será mais um fator de integração entre o Seminário e as Igrejas do Presbitério do Piauí. CLÁUSULA DÉCIMA TERCEIRA - A partir da assinatura do Acordo, ficam sem efeito todos os entendimentos prévios

Cuiabá, 22 de Março de 2001

Rev. Guilhermino Cunha  
Igreja Presbiteriana do Brasil

Rev. Sung Il Kang  
Cemem

7928 16428 000174

*Amulya*  
Sub-Comissão nº 2  
e anexos.



# Seminário Teológico do Nordeste

## STNe

Relatório do Ano Letivo de 2000



## SUMÁRIO

I.	FOTO .....	02
II	MAPA .....	03
III.	INTRODUÇÃO.....	04
IV.	ORDEM REPRESENTATIVA.....	05
	1. Composição da JET.....	05
	2. Composição da JURET – Nordeste.....	06
	3. Conselho Deliberativo.....	07
	4. Mesa Administrativa.....	07
	5. Sínodos e Presbitérios.....	07
	6. Quadro de Professores do Ano 2000.....	08
	7. Quadro de Funcionários.....	08
V.	LISTA GERAL DOS ALUNOS.....	09
	1. Alunos do 1º Ano.....	09
	2. Alunos do 2º Ano.....	09
	3. Alunos do 3º Ano.....	09
	4. Alunos do 4º Ano.....	10
VI.	HISTÓRICO GERAL DOS ALUNOS CONCLUDENTES DE BACHAREL EM TEOLOGIA.....	11
	1. Histórico Geral do 4º Ano – 1º Semestre.....	12
	2. Histórico Geral do 4º Ano – 2º Semestre.....	13
	3. Temas das Monografias.....	14
	4. Histórico Escolar.....	15
VII.	RELATÓRIO DE FINANÇAS.....	24
VIII.	GRADE CURRICULAR.....	27
	1. Grade Curricular.....	28
	2. Elenco das Disciplinas.....	29
	3. Quadro de Professores e Disciplinas.....	30
	3.1. Primeiro Semestre.....	30
	3.2. Segundo Semestre.....	31
	4. Quadro de Horário das Aulas.....	32
	4.1. Primeiro Semestre.....	32
	4.2. Segundo Semestre.....	33
	5. Calendário Letivo.....	34
	5.1. Primeiro Semestre.....	34
	5.2. Segundo Semestre.....	35
IX.	PROPOSTA.....	36
	1. Apoio Financeiro.....	36
	2. Divulgação Nacional do STNe.....	36
IX.	ACORDO ENTRE IPB E CEMEN.....	37

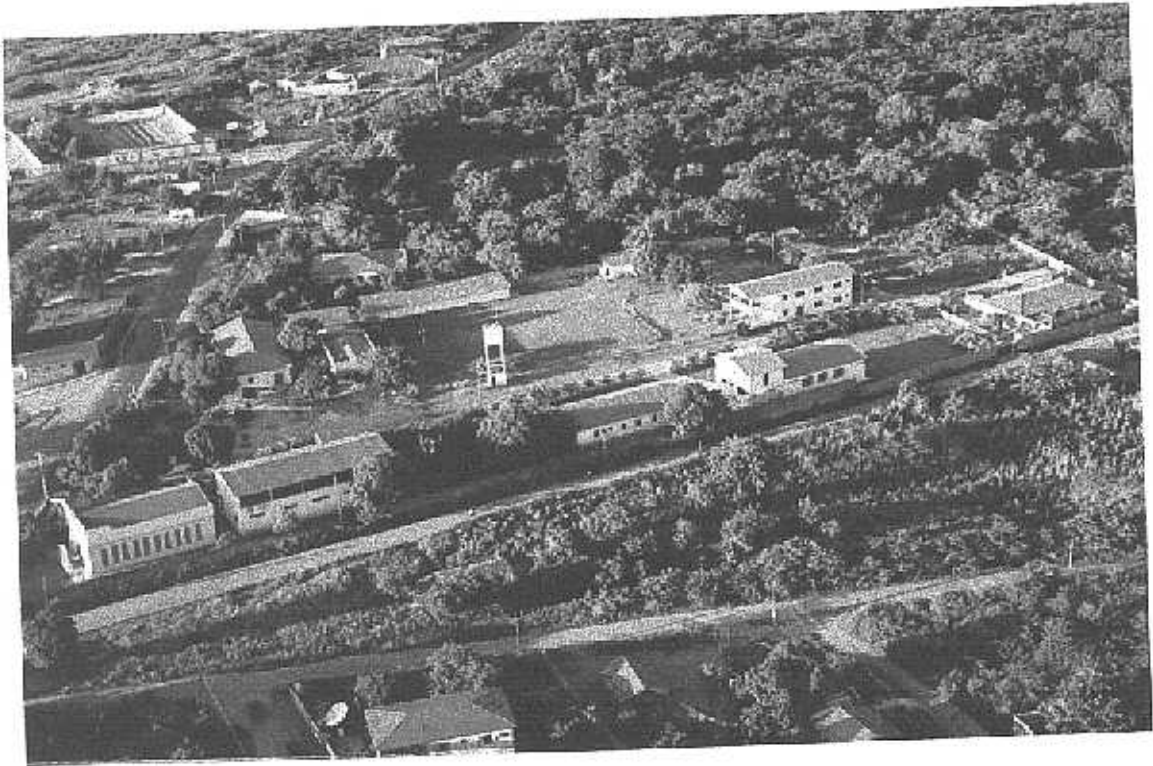



## Mapa de Disposição



### III. INTRODUÇÃO

Desde os primórdios o Presbiterianismo tem se preocupado com a formação de seus ministros. O Presbiterianismo norte-americano, responsável pelo envio de missionários ao Brasil a partir da segunda metade do século passado, possuía grande preocupação com o preparo de seus ministros. Não é por acaso que a criação de um seminário esteve na agenda do Rev. A. G. Simonton quando este iniciou sua atividade missionária em nosso país. A expansão do trabalho presbiteriano exigiu a criação de novos seminários e de instituições de nível médio para atender a demanda de obreiros. Ainda assim, persistiram algumas dificuldades decorrentes das dimensões de nosso país e dos recursos disponíveis para a ampliação do número das "Casas de Profetas".

A nossa história revela que nem sempre os pastores do Norte e Nordeste, que se formavam nos seminários do Sul e até mesmo no de Pernambuco, retornavam para seus estados. Eles aceitavam convites de outros campos ou permaneciam devido laços familiares (casamento com moças de outros estados). Dessa forma, o Norte e o Nordeste permaneciam carentes de obreiros e suas igrejas continuavam enfraquecidas sem o atendimento de pastores.

O Seminário Teológico do Nordeste-STNe, então, nasceu para contribuir para a expansão do número de igrejas e obreiros para as regiões Norte e Nordeste, bem como para ser um pólo de irradiação missionária. O STNe é fiel à tradição teológica reformada e se propõe a dar uma formação acadêmica séria, aliada a uma vida de piedade responsável, preparando alunos para o exercício de um ministério frutífero e comprometido com a sua região.

O presente documento é um esforço da Direção do Seminário Teológico do Nordeste-STNe no sentido de fornecer informações básicas sobre o seu Seminário para o Conselho Deliberativo, à Junta Regional de Educação Teológica (JURET) e à Junta de Educação Teológica (JET).

Portanto, rogamos ao Deus Todopoderoso, pela extensão da obra de Deus no Brasil, através dos Seminários presbiterianos, particularmente, pela instrumentalização do STNe, agora sendo reconhecido oficialmente como Seminário Teológico da Igreja Presbiteriana do Brasil.

## IV. ORDEM REPRESENTATIVA

### 1. Composição da JET

#### Presidente:

Rev. Osvaldo Henrique Hack  
Rua da Consolação, 896 – 9º andar  
01302-907 – São Paulo – SP  
Tel.: (11) 214-2897/236-8718/31591384/9981-4031 Fax: 214-3102  
[ohack@mackenzie.br](mailto:ohack@mackenzie.br)

#### Vice-Presidente:

Rev. Sérgio Saegern Vitalino  
Rua da Hora, 625/Apto. 908 – Espinheiro  
52020-010 – Recife – PE  
Tel.: (81) 241-1179 (Ig.)/231-1973 (Res.)/9976-9364/ Fax: 241-4633  
[rvsergio@cyb.com.br](mailto:rvsergio@cyb.com.br)

#### Secretário:

Rev. Juarez Marcondes Filho  
Rua Professor Assis Gonçalves, 1442, Apto. 602  
80620-250 – Curitiba – PR  
Tel.: (41) 224-0302/345-8165/977-6924 Fax: 222-6539  
[ipccuritiba@ipctha.org.br](mailto:ipccuritiba@ipctha.org.br)

#### Tesoureiro:

Presb. Marcos Cavalcante de Oliveira  
Av. Washington Luiz, 1527/Apto. 23-A  
04662-002 – São Paulo – SP  
Tel.: (11) 548-3633 (Res.)/867-4060 (Com.)/Fax: 548-3633  
[marcos.oliveira.wg93@wharton.upenn.edu](mailto:marcos.oliveira.wg93@wharton.upenn.edu)

Rev. Wilson Emerich de Souza  
Instituto Gammon  
37200-000 – Lavras – MG. Caixa Postal, 17  
Tel.: (35) 821-6168/821-6188  
[emrick@ufla.br](mailto:emrick@ufla.br)

Presb. Ruy Mattos Griffó  
Rodovia do Sol, 186 – Coqueiral de Itaparica  
29102-020 – Vila Velha – ES  
Tel.: (27) 339-4293/982-0304/340-5200/349-0767 (Res.)

Presb. Antonio Carlos do Patrocínio  
Av. Pio XII, 63, Apto. 21.  
13066-710 – Campinas – SP  
Tel.: (19) 241-7070  
[Acpatro@uol.com.br](mailto:Acpatro@uol.com.br)

## 2. Composição da JURET - Nordeste

Titulares:

### Presidente:

Rev. Helnir de Melo Cortês (Ceará) 4  
Tel.: (85) 241-2448/244-0794/ Fax: 261-9978  
Av. Coronel Miguel Dias, 500 - Guararapes  
60810-160 Fortaleza - CE

### Vice-Presidente:

Rev. Eliseu de Siqueira (Central de Pernambuco) 4  
Tel.: (81) 251-7517/341-5430/ Fax: 251-7591  
Rua Belo Jardim, 148 - Socorro  
54160-290 Jaboatão dos Guararapes - PE

### Secretário:

Rev. José Alves da Silva (Paraíba - Rio Grande do Norte) 2  
Tel.: (83) 224-1021/247-5542/985-9571  
Av. General Edson Ramalho, 745 - Apto. 1002 Manaira  
580-38-100 João Pessoa - PB  
ipt@openline.com.br

Presb. Uziel Gueiros (Pernambuco) 4  
Tel.: (81) 227-4752  
Rua Natal, 47/201 - Cordeiro  
50721-650 - Recife - PE  
uzielg@hotmail.com.br

Presb. Samuel Mendes Moraes (Nordeste 2)  
(86) 233-1514/222-3225  
Rua Major Sebastião Saraiva, 1207 - Bairro Morada do Sol  
64056-530 - Teresina - PI

Suplentes:

Rev. Antônio Fontes Martins de Souza (Maranhão) 4  
Tel.: (98) 225-2512/238-3009/973-4936  
Av. 13, Casa Nº 17 - 3º conjunto COHAB  
65051-970 São Luís - MA  
Cx. Postal, 640

Rev. Ronildo Farias dos Santos (Alagoas - Sergipe) 2  
Tel.: (79) 222-9503  
Rua Rafael de Aguiar, 1430 - Apto. 102 Cond. Aperipê - Tupinambas  
49050-320 Aracaju - SE

Rev. Petrônio Omar Quirino Tavares Filho (Pernambuco) 4  
Tel.: (81) 228-1089 Rua Manoel Lubambo, 84 Afogados

50850-040 – Recife – PE

Presb. Tito Fróes de Oliveira (Tropical) 2  
Tel.: (91) 421-1130/9974-4430  
Rua Dom Sebastião Tomás, 1845 – Bairro Universitário  
68540-000 – Conceição do Araguaia – PA

### 3. Conselho Deliberativo

**Presidente:** Rev. Helnir de Melo Cortez  
**Vice-Presidente:** Rev. João Inácio de Souza Martins  
**Secretário:** José de Souza Alves  
**CEMEN:** Rev. Sung Il Kang  
**CEMEN:** Miss. Bong Hee Hyun  
Rev. Raimundo Vieira Rosa  
Rev. Eudes Ferreira de Oliveira

### 4. Mesa Administrativa

**Diretor Geral:** Rev. Sung Il Kang  
**Diretor Acadêmico:** Rev. Napoleão Marcos de Moura Mendes  
**Deão:** Rev. Jurandi Moreira de Melo  
**Diretor Administrativo:** Rev. Sung Il Kang  
**Secretário:** Rev. Jurandi Moreira de Melo  
**Representante dos Tutores:** Rev. Aléxis Ferreira da Silva Filho  
**Representante do Diretório Acadêmico:** Sem. Neivaldo Góes Navarro

### 5. Sínodos e Presbitérios

Rev. Raimundo Vieira Rosa - Sínodo do Nordeste  
Rev. Eudes Ferreira de Oliveira - Sínodo do Ceará  
Rev. Antonio Fontes - Sínodo do Maranhão  
Rev. Fábio Ferraz Ceribelli - Presbitério do Ceará  
Rev. Josué Batista dos Santos - Presbitério Leste do Ceará  
Rev. Aramilson da Silveira Salazar- Presbitério Noroeste do Ceará  
Rev. Raimundo Vieira Rosa - Presbitério Norte do Ceará  
Rev. Eudes Ferreira de Oliveira- Presbitério Sul do Ceará  
Rev. Denismarcus Rocha Lima - Presbitério Centro-oeste do Ceará  
Rev. Acácio Gonçalves - Presbitério Vale do São Francisco  
Rev. Liberato Pereira dos Santos - Presbitério de Itamaraju  
Rev. Israel Araújo Silva - Presbitério de São Luis  
Rev. Manoel Bezerra Ferreira Costa - Presbitério Leste do Maranhão  
Rev. José de Souza Alves - Presbitério do Maranhão  
Rev. José Jesivaldo de Almeida - Presbitério do Piauí

## 6. Quadro de Professores do Ano 2000

Rev. Agostinho Rodrigues de Marães  
Miss. Bong Hee Hyun  
Pr. Edilson da Silva Cruz  
Prof. Eliete Oliveira Fontenele  
Pr. Encmésio Lima Souto  
Rev. Francisco José da Silveira  
Rev. Herbert de Jesus Avelino de Souza  
Rev. Izaías Monteiro da Silva  
Rev. João Inácio de Sousa Martins  
Rev. Jurandi Moreira de Melo  
Prof. Marcos Augusto Marques da Costa  
Rev. Napoleão Marcos de Moura Mendes  
Prof. Raimundo Nonato Soares de Andrade  
Prof. Roberto Alvares Rocha  
Pr. Sebastião de Sousa  
Rev. Sillas Marques Serra  
Rev. Sung Il Kang

## 7. Quadro de Funcionários

Sra. Elzimir Figueiredo de Souza – Contadora  
Srtª. Marilda Maria Pereira da Silva – Secretária  
Sr. Rubem Figueiredo de Souza - Administrador Auxiliar  
Sra. Rosa Maria de Sousa Carvalho – Cozinheira  
Sra. Ivaneide da Cruz Duarte de Sousa – Cozinheira  
Sra. Maria da Conceição Gomes de Souza – Cozinheira  
Sra. Maria Lúcia de Matos Cunha - Cozinheira Auxiliar  
Sra. Lucília da Costa Azevedo - Zeladora  
Sr. Francisco da Costa Azevedo - Vigilante  
Sr. Ivan Ferreira Lima - Vigilante  
Sr. Pedro Brito da Silva - Vigilante

#### IV. LISTA GERAL DOS ALUNOS – 2000

##### 1. Alunos do 1º Ano

Adbcel Bernardes Lemos  
André Gomes Lima  
Antonio de Lisboa Soares Pereira  
Carlos César Silva Almeida  
Edivam Gomes Araújo de Sá  
Ely Costa Santos  
Flávio Augusto Simões Cavalcanti  
Francisco Alberto Pereira Lima Filho  
Francisco Antonio Ilton R. Matias  
Francisco Costa de Alencar  
Guilherme Ribeiro Junior  
Isaías Lima do Rosário  
José Weliton Pereira  
João Batista dos Santos Almeida  
Luciano Guimarães Arruda  
Moisés Firmino de Lima  
Niclécio Fernandes de Oliveira  
Paulo Sérgio Feitosa Martins  
Pedro Ivo Coutinho Parahyba  
Rogério Silva Barbosa  
Roberto Sérgio Oliveira Silva Filho  
Vandeildo de Souza Alves

##### 2. Alunos do 2º Ano

Alexandre K. Carvalho e Cordeiro  
Jeferson Roberto Silva Lustosa  
Marco Aurélio Pereira Costa  
Marcos Aurélio Marques  
Marcus Aurélio da Silva  
Metusalém Dias dos Santos  
Oziel da Silva Galvão  
Kennedy Peixoto Silva Ribeiro

##### 3. Alunos do 3º Ano

Antonio Lucena da Costa  
Edson Márcio Lima do Carmo  
Franc Heime Bezerra de Oliveira  
José Marcos de Oliveira Silva  
Ivo Xavier de Sousa Neto  
Manoel Messias da Cruz Compasso  
Rolands Tavares da Rocha

#### **4. Alunos do 4º Ano**

Ariadna Jad de Queirós  
Gisele Christine C. da Costa  
Neivaldo Goes Navarro  
Roberto Carlos Viana Flores



V. HISTÓRICO GERAL DOS ALUNOS CONCLUDENTES DE BACHAREL EM TEOLOGIA

1. **Histórico Geral do 4º Ano – 1º Semestre**

2. **Histórico Geral do 4º ano – 2º Semestre**



# SEMINÁRIO TEOLÓGICO DO NORDESTE

## V.1. HISTÓRICO GERAL DOS ALUNOS DO QUARTO ANO

### PRIMEIRO SEMESTRE - 2000

No.	Disciplina		TS 12	TP 18	TS 06	TE 20	TS 08	TE 16	CG 21	HI 07
	Professor (a)	Aluno (a)								
9702013	Ariadna J. Q. Santos		8,2	*	10,0	9,0	8,0	8,8	9,5	8,3
9702015	Gisele C. C. da Costa		7,8	*	9,5	9,0	7,3	8,5	9,4	7,8
9702019	Neivaldo G. Navarro		8,3	*	9,5	8,5	8,6	8,5	8,8	8,8
9702020	Roberto C. V. Flores		7,2	*	9,5	7,8	8,9	7,2	8,5	9,0
EC	Edilson Cruz	IM	Izaías Monteiro		MA	Marcos Augusto		RA	Raimundo Andrade	
HS	Herbete de Souza	JM	Jurandi Moreira		NM	Napoleão Mendes		SS	Sílas Serra	



# SEMINÁRIO TEOLÓGICO DO NORDESTE

## V.2. HISTÓRICO GERAL DOS ALUNOS DO QUARTO ANO

### SEGUNDO SEMESTRE - 2000

No.	Disciplina		TS 13 HS	MO 09 JM	CG 22 RR	TE 21 RA	TE 22 NM	TP 19 JM	TP 08 SK	MO 01 NM	TS 09 NM	MO 12 JM
	Professor (a)	Aluno (a)										
9702013	Ariadna J. Q. Santos		9,2	8,3	8,5	8,7	8,0	***	9,7	8,3	8,0	***
9702015	Gisele C. C. da Costa		9,2	8,3	8,0	8,2	9,30	***	9,0	9,0	7,8	***
9702019	Neivaldo G. Navarro		9,5	8,3	10,0	7,2	9,30	***	9,5	8,3	8,8	***
9702020	Roberto C. V. Flores		9,0	8,3	9,0	7,2	9,0	***	9,3	7,5	8,0	***

AM	Agustinho de Marães	ES	Enemésio Souto	JI	João Inácio	RR	Roberto Rocha
BH	Bong Hee Hyun	FS	Francisco Silveira	JM	Jurandi Moreira	SK	Sung Il Kang
EC	Edilson Cruz	HS	Herbete Souza	NM	Napoteão Mendes	SS	Silas Serra
EF	Eliete Fontanelle	IM	Izaías Monteiro	RA	Raimundo Andrade	SS2	Sebastião Sousa

### **V. 3. Temas das Monografias**

Ariadna Jad Queirós Santos:

Monografia: **Educação Cristã de Crianças**

Gisele Christine Carvalho da Costa:

Monografia: **A Supremacia do Sacerdócio de Cristo**

Neivaldo Góes Navarro:

Monografia: **Os Dons Espirituais e sua Contemporaneidade**

Roberto Carlos Viana Flores:

Monografia: **A Soberania de Deus na Eleição**

#### **4. Histórico Escolar**

## HISTÓRICO ESCOLAR

NOME: Roberto Carlos Vianna Flôres  
IDENTIDADE Nº: 0603729 - SSP-BA  
SITUAÇÃO: Graduado

MATRÍCULA Nº.: 970220  
CPF Nº.: 197844492-34  
CURRÍCULO: 1997

CURSO: Bacharel em Teologia  
DURAÇÃO: 04 ANOS  
EXPEDIDO EM: 18/11/2000

Código	Disciplinas Cursadas	Carga Horária	Ano	Faltas	Média Final	Resultado Final
TE 05	Grego 1	32	1997.1	-	7,50	Aprovado
TE 01	Hebraico 1	32	1997.1	-	8,70	Aprovado
TE 23	Hermenêutica 1	32	1997.1	-	7,70	Aprovado
TP 09	Hierectologia	32	1997.1	-	8,80	Aprovado
HI 01	História da Igreja Primitiva	32	1997.1	-	9,70	Aprovado
TE 13	História, Geografia e Arqueologia Bíblica 1	32	1997.1	-	7,30	Aprovado
TP 06	Homilética 1	32	1997.1	-	8,20	Aprovado
CG 15	Inglês 1	32	1997.1	-	8,00	Aprovado
CG 01	Introdução à Filosofia	32	1997.1	-	10,00	Aprovado
TP 10	Liturgia e Hinologia	32	1997.1	-	7,50	Aprovado
CG 05	Metodologia da Pesquisa Científica	32	1997.1	-	7,40	Aprovado
CG 09	Português 1	32	1997.1	-	8,20	Aprovado
TS 01	Teologia Sistemática 1	32	1997.1	-	9,00	Aprovado
MO 05	Teoria Musical 1	32	1997.2	2	8,00	Aprovado
TS 14	Ética Cristã 1	32	1997.2	-	9,00	Aprovado
TE 06	Grego 2	32	1997.2	-	7,20	Aprovado
TE 02	Hebraico 2	32	1997.2	-	7,70	Aprovado
TE 24	Hermenêutica 2	32	1997.2	-	9,00	Aprovado
CG 02	História da Filosofia Antiga e Medieval	32	1997.2	-	9,50	Aprovado
TE 14	História, Geografia e Arqueologia Bíblica 2	32	1997.2	-	9,70	Aprovado
HI 02	História da Igreja Medieval	32	1997.2	-	9,00	Aprovado
HI 08	História das Missões*	32	1997.2	2	8,50	Aprovado
MO 03	História das Religiões no Nordeste	32	1997.2	-	8,00	Aprovado
TP 07	Homilética 2	32	1997.2	-	9,40	Aprovado
CG 16	Inglês 2	32	1997.2	-	8,60	Aprovado
TE 09	Introdução e Análise do Velho Testamento 1	32	1997.2	-	7,30	Aprovado
CG 10	Português 2	32	1997.2	-	8,50	Aprovado
TS 02	Teologia Sistemática 2	32	1997.2	-	8,10	Aprovado
MO 06	Teoria Musical 2	32	1998.1	-	8,80	Aprovado
TS 15	Ética Cristã 2	32	1998.1	-	8,30	Aprovado
TE 07	Grego 3	32	1998.1	-	8,50	Aprovado
TE 03	Hebraico 3	32	1998.1	-	8,00	Aprovado
TS 10	Heresiologia 1	32	1998.1	-	8,00	Aprovado
CG 03	História da Filosofia Moderna e Contemporânea	32	1998.1	-	8,00	Aprovado
HI 03	História da Igreja da Reforma	32	1998.1	-	7,20	Aprovado
CG 17	Inglês 3	32	1998.1	-	8,50	Aprovado
TE 10	Introdução e Análise do Velho Testamento 2	32	1998.1	-	8,30	Aprovado
CG 11	Português 3	32	1998.1	-	7,60	Aprovado
TP 12	Prática da Pregação 1	32	1998.1	-	7,00	Aprovado
CG 06	Psicologia Geral	32	1998.1	-	9,40	Aprovado
CG 07	Sociologia Geral	32	1998.1	-	8,00	Aprovado
MO 07	Teoria Musical 3	32	1998.1	-	9,00	Aprovado
TS 03	Teologia Sistemática 3	32	1998.2	-	8,50	Aprovado
CG 08	Antropologia	32	1998.2	2	9,70	Aprovado
MO 04	Didática	32	1998.2	-	9,00	Aprovado
TP 04	Educação Cristã 1	32	1998.2	-	8,50	Aprovado
TE 08	Grego 4	32	1998.2	-	8,20	Aprovado
TE 04	Hebraico 4	32	1998.2	-	8,00	Aprovado
TS 11	Heresiologia 2	32	1998.2	-	9,70	Aprovado
HI 04	História da Igreja Pós-reforma	32	1998.2	-	8,50	Aprovado
CG 18	Inglês 4	32	1998.2	-	9,30	Aprovado
TE 11	Introdução e Análise do Novo Testamento 1*	32	1998.2	-	9,30	Aprovado

## HISTÓRICO ESCOLAR

NOME: Gisela Christine Carvalho da Costa  
IDENTIDADE Nº: 35053395-4 - SSP-MA  
SITUAÇÃO: Graduada

MATRÍCULA Nº.: 970215  
CPF Nº: 780857053-20  
CURRÍCULO: 1997

CURSO: Bacharel em Teologia  
DURAÇÃO: 04 ANOS  
EXPEDIDO EM: 18/11/2000

Código	Disciplinas Cursadas	Carga Horária	Ano	Faltas	Média Final	Resultado Final
TE 05	Grego 1	32	1997.1	-	7,50	Aprovada
TE 01	Hebraico 1	32	1997.1	-	9,30	Aprovada
TE 23	Hermenêutica 1	32	1997.1	-	7,80	Aprovada
TP 09	Hiperetologia	32	1997.1	-	8,80	Aprovada
HI 01	História da Igreja Primitiva	32	1997.1	-	9,30	Aprovada
TE 13	História, Geografia e Arqueologia Bíblica 1	32	1997.1	-	8,00	Aprovada
TP 06	Homilética 1	32	1997.1	-	8,20	Aprovada
CG 15	Inglês 1	32	1997.1	-	8,00	Aprovada
CG 01	Introdução à Filosofia	32	1997.1	-	8,30	Aprovada
TP 10	Liturgia e Hinologia	32	1997.1	-	10,00	Aprovada
CG 05	Metodologia da Pesquisa Científica	32	1997.1	-	8,70	Aprovada
CG 09	Português 1	32	1997.1	-	7,50	Aprovada
TS 01	Teologia Sistemática 1	32	1997.1	-	8,80	Aprovada
MO 05	Teoria Musical 1	32	1997.1	-	8,60	Aprovada
TS 14	Ética Cristã 1	32	1997.2	-	8,00	Aprovada
TE 06	Grego 2	32	1997.2	-	8,40	Aprovada
TE 02	Hebraico 2	32	1997.2	-	8,70	Aprovada
TE 24	Hermenêutica 2	32	1997.2	2	7,10	Aprovada
CG 02	História da Filosofia Antiga e Medieval	32	1997.2	-	8,00	Aprovada
TE 14	História, Geografia e Arqueologia Bíblica 2	32	1997.2	-	7,70	Aprovada
HI 02	História da Igreja Medieval	32	1997.2	-	9,50	Aprovada
HI 08	História das Missões*	32	1997.2	-	8,50	Aprovada
MO 03	História das Religiões no Nordeste	32	1997.2	-	8,50	Aprovada
TP 07	Homilética 2	32	1997.2	-	7,80	Aprovada
CG 16	Inglês 2	32	1997.2	-	9,40	Aprovada
TE 09	Introdução e Análise do Velho Testamento 1	32	1997.2	-	8,30	Aprovada
CG 10	Português 2	32	1997.2	-	7,00	Aprovada
TS 02	Teologia Sistemática 2	32	1997.2	-	7,50	Aprovada
MO 06	Teoria Musical 2	32	1997.2	-	7,80	Aprovada
TS 15	Ética Cristã 2	32	1998.1	1	8,30	Aprovada
TE 07	Grego 3	32	1998.1	2	8,00	Aprovada
TE 03	Hebraico 3	32	1998.1	-	8,50	Aprovada
TS 10	Heresiologia 1	32	1998.1	-	8,50	Aprovada
CG 03	História da Filosofia Moderna e Contemporânea	32	1998.1	-	10,00	Aprovada
HI 03	História da Igreja da Reforma	32	1998.1	-	8,00	Aprovada
CG 17	Inglês 3	32	1998.1	-	7,80	Aprovada
TE 10	Introdução e Análise do Velho Testamento 2	32	1998.1	1	7,80	Aprovada
CG 11	Português 3	32	1998.1	-	7,50	Aprovada
TP 12	Prática da Pregação 1	32	1998.1	-	7,80	Aprovada
CG 06	Psicologia Geral	32	1998.1	2	8,00	Aprovada
CG 07	Sociologia Geral	32	1998.1	-	9,20	Aprovada
MO 07	Teoria Musical 3	32	1998.1	-	9,00	Aprovada
TS 03	Teologia Sistemática 3	32	1998.1	-	7,70	Aprovada
CG 08	Antropologia	32	1998.2	-	8,50	Aprovada
MO 04	Didática	32	1998.2	-	9,80	Aprovada
TP 04	Educação Cristã 1	32	1998.2	-	10,00	Aprovada
TE 08	Grego 4	32	1998.2	-	9,00	Aprovada
TE 04	Hebraico 4	32	1998.2	-	9,00	Aprovada
TS 11	Heresiologia 2	32	1998.2	-	9,00	Aprovada
HI 04	História da Igreja Pós-reforma	32	1998.2	-	8,30	Aprovada
CG 18	Inglês 4	32	1998.2	-	8,90	Aprovada
TE 11	Introdução e Análise do Novo Testamento 1*	32	1998.2	-	9,50	Aprovada

## HISTÓRICO ESCOLAR

NOME: Ariadna Jad Queirós Santos  
IDENTIDADE Nº: 23368294/5 - SSP-MA  
SITUAÇÃO: Graduada

MATRÍCULA Nº.: 970213  
CPF Nº: 890868303-82  
CURRÍCULO: 1997

CURSO: Bacharel em Teologia  
DURAÇÃO: 04 ANOS  
EXPEDIDO EM: 18/11/2000

Código	Disciplinas Cursadas	Carga Horária	Ano	Faltas	Média Final	Resultado Final
TE 05	Grego 1	32	1997.1	-	8,00	Aprovada
TE 01	Hebraico 1	32	1997.1	-	10,00	Aprovada
TE 23	Hermenêutica 1	32	1997.1	-	8,20	Aprovada
TP 09	Hiperretologia	32	1997.1	-	8,80	Aprovada
HI 01	História da Igreja Primitiva	32	1997.1	-	9,70	Aprovada
TE 13	História, Geografia e Arqueologia Bíblica 1	32	1997.1	-	7,50	Aprovada
TP 06	Homilética 1	32	1997.1	-	8,20	Aprovada
CG 15	Inglês 1	32	1997.1	-	8,00	Aprovada
CG 01	Introdução à Filosofia	32	1997.1	-	9,00	Aprovada
TP 10	Liturgia e Himologia	32	1997.1	-	9,80	Aprovada
CG 05	Metodologia da Pesquisa Científica	32	1997.1	-	9,10	Aprovada
CG 09	Português 1	32	1997.1	-	7,00	Aprovada
TS 01	Teologia Sistemática 1	32	1997.1	-	9,00	Aprovada
MO 05	Teoria Musical 1	32	1997.1	-	8,90	Aprovada
TS 14	Ética Cristã 1	32	1997.2	-	7,80	Aprovada
TE 06	Grego 2	32	1997.2	-	9,50	Aprovada
TE 02	Hebraico 2	32	1997.2	-	9,00	Aprovada
TE 24	Hermenêutica 2	32	1997.2	-	8,70	Aprovada
CG 02	História da Filosofia Antiga e Medieval	32	1997.2	-	9,50	Aprovada
TE 14	História, Geografia e Arqueologia Bíblica 2	32	1997.2	-	9,30	Aprovada
HI 02	História da Igreja Medieval	32	1997.2	-	10,00	Aprovada
HI 08	História das Missões*	32	1997.2	-	9,00	Aprovada
MO 03	História das Religiões no Nordeste	32	1997.2	-	9,50	Aprovada
TP 07	Homilética 2	32	1997.2	-	7,70	Aprovada
CG 16	Inglês 2	32	1997.2	-	8,50	Aprovada
TE 09	Introdução e Análise do Velho Testamento 1	32	1997.2	-	8,30	Aprovada
CG 10	Português 2	32	1997.2	-	8,00	Aprovada
TS 02	Teologia Sistemática 2	32	1997.2	-	9,00	Aprovada
MO 06	Teoria Musical 2	32	1997.2	-	8,90	Aprovada
TS 15	Ética Cristã 2	32	1998.1	-	8,50	Aprovada
TE 07	Grego 3	32	1998.1	-	9,50	Aprovada
TE 03	Hebraico 3	32	1998.1	-	8,50	Aprovada
TS 10	Heresiologia 1	32	1998.1	-	9,00	Aprovada
CG 03	História da Filosofia Moderna e Contemporânea	32	1998.1	-	10,00	Aprovada
HI 05	História da Igreja da Reforma	32	1998.1	-	8,70	Aprovada
CG 17	Inglês 3	32	1998.1	-	7,10	Aprovada
TE 10	Introdução e Análise do Velho Testamento 2	32	1998.1	-	8,30	Aprovada
CG 11	Português 3	32	1998.1	-	9,20	Aprovada
TP 12	Prática da Pregação 1	32	1998.1	-	8,00	Aprovada
CG 06	Psicologia Geral	32	1998.1	-	8,50	Aprovada
CG 07	Sociologia Geral	32	1998.1	-	9,10	Aprovada
MO 07	Teoria Musical 3	32	1998.1	-	8,00	Aprovada
TS 03	Teologia Sistemática 3	32	1998.1	-	8,70	Aprovada
CG 08	Antropologia	32	1998.2	-	8,50	Aprovada
MO 04	Didática	32	1998.2	-	9,80	Aprovada
TP 04	Educação Cristã 1	32	1998.2	-	10,00	Aprovada
TE 08	Grego 4	32	1998.2	-	9,00	Aprovada
TE 04	Hebraico 4	32	1998.2	-	9,00	Aprovada
TS 11	Heresiologia 2	32	1998.2	-	9,00	Aprovada
HI 04	História da Igreja Pós-reforma	32	1998.2	-	8,30	Aprovada
CG 18	Inglês 4	32	1998.2	-	8,90	Aprovada
TE 11	Introdução e Análise do Novo Testamento I*	32	1998.2	-	9,40	Aprovada



## HISTÓRICO ESCOLAR

NOME: Neivaldo Góes Navarro  
IDENTIDADE Nº: 1.469.651 - SSP-BA  
SITUAÇÃO: Graduado

MATRÍCULA Nº: 970219  
CPF Nº: 151.357.805 - 72  
CURRÍCULO: 1997

CURSO: Bacharel em Teologia  
DURAÇÃO: 04 ANOS  
EXPEDIDO EM: 18/11/2000

Código	Disciplinas Cursadas	Carga Horária	Ano	Faltas	Média Final	Resultado Final
TE 05	Grego 1	32	1997.1	-	8,60	Aprovado
TE 01	Hebraico 1	32	1997.1	-	9,70	Aprovado
TE 23	Hermenêutica 1	32	1997.1	-	8,60	Aprovado
TP 09	Hieretologia	32	1997.1	-	8,80	Aprovado
HI 01	História da Igreja Primitiva	32	1997.1	-	10,00	Aprovado
TE 13	História, Geografia e Arqueologia Bíblica 1	32	1997.1	-	9,50	Aprovado
TP 06	Homilética 1	32	1997.1	-	8,10	Aprovado
CG 15	Inglês 1	32	1997.1	-	7,70	Aprovado
CG 01	Introdução à Filosofia	32	1997.1	-	8,50	Aprovado
TP 10	Liturgia e Hinoologia	32	1997.1	-	10,00	Aprovado
CG 05	Metodologia da Pesquisa Científica	32	1997.1	-	9,00	Aprovado
CG 09	Português 1	32	1997.1	-	8,30	Aprovado
TS 01	Teologia Sistemática 1	32	1997.1	-	9,60	Aprovado
MO 05	Teoria Musical 1	32	1997.1	-	9,60	Aprovado
TS 14	Ética Cristã 1	32	1997.2	-	8,30	Aprovado
TE 06	Grego 2	32	1997.2	-	9,40	Aprovado
TE 02	Hebraico 2	32	1997.2	-	9,70	Aprovado
TE 24	Hermenêutica 2	32	1997.2	-	8,90	Aprovado
CG 02	História da Filosofia Antiga e Medieval	32	1997.2	2	9,00	Aprovado
TE 14	História, Geografia e Arqueologia Bíblica 2	32	1997.2	-	9,70	Aprovado
HI 02	História da Igreja Medieval	32	1997.2	-	10,00	Aprovado
HI 08	História das Missões*	32	1997.2	-	9,50	Aprovado
MO 03	História das Religiões no Nordeste	32	1997.2	-	8,00	Aprovado
TP 07	Homilética 2	32	1997.2	-	8,50	Aprovado
CG 16	Inglês 2	32	1997.2	-	9,70	Aprovado
TE 09	Introdução e Análise do Velho Testamento 1	32	1997.2	-	8,50	Aprovado
CG 10	Português 2	32	1997.2	-	8,20	Aprovado
TS 02	Teologia Sistemática 2	32	1997.2	-	9,00	Aprovado
MO 06	Teoria Musical 2	32	1997.2	-	8,70	Aprovado
TS 15	Ética Cristã 2	32	1998.1	-	8,80	Aprovado
TE 07	Grego 3	32	1998.1	-	9,00	Aprovado
TE 03	Hebraico 3	32	1998.1	-	9,20	Aprovado
TS 10	Heresiologia 1	32	1998.1	-	8,60	Aprovado
CG 03	História da Filosofia Moderna e Contemporânea	32	1998.1	-	10,00	Aprovado
HI 03	História da Igreja da Reforma	32	1998.1	-	8,50	Aprovado
CG 17	Inglês 3	32	1998.1	-	7,60	Aprovado
TE 10	Introdução e Análise do Velho Testamento 2	32	1998.1	-	8,50	Aprovado
CG 11	Português 3	32	1998.1	-	9,10	Aprovado
TP 12	Prática da Pregação 1	32	1998.1	-	8,00	Aprovado
CG 06	Psicologia Geral	32	1998.1	-	8,00	Aprovado
CG 07	Sociologia Geral	32	1998.1	-	9,20	Aprovado
MO 07	Teoria Musical 3	32	1998.1	-	8,00	Aprovado
TS 03	Teologia Sistemática 3	32	1998.1	-	9,70	Aprovado
CG 08	Antropologia	32	1998.2	-	8,60	Aprovado
MO 04	Didática	32	1998.2	-	9,90	Aprovado
TP 04	Educação Cristã 1	32	1998.2	-	10,00	Aprovado
TE 08	Grego 4	32	1998.2	-	8,80	Aprovado
TE 04	Hebraico 4	32	1998.2	-	9,00	Aprovado
TS 11	Heresiologia 2	32	1998.2	-	8,00	Aprovado
HI 04	História da Igreja Pós-reforma	32	1998.2	-	9,00	Aprovado
CG 18	Inglês 4	32	1998.2	-	8,90	Aprovado
TE 11	Introdução e Análise do Novo Testamento 1*	32	1998.2	-	9,20	Aprovado

VI. RELATÓRIO DE FINANÇAS



IGREJA  
PRESBITERIANA  
DO BRASIL

**RELATÓRIO FINANCEIRO DO SEMINÁRIO TEOLÓGICO DO NORDESTE, REFERENTE AO  
EXERCÍCIO DO ANO 2.000**

Entradas	Nov/99	Dez/99	Jan/00	Fev/00	Mar/00	Abr/00	Mai/00	Jun/00	Jul/00	Ag/00	Set/00	Out/00	Total
Receita													
Mensalid.	3.125,05		460,00	417,56	5.710,08	6.739,53	5.662,21	5.935,23	5.241,26	4.950,67	5.098,83	5.646,28	48.986,66
Declara	2,00				24,00	10,00	2,00	2,00		2,00	2,00		44,00
CEMEN	18.330,59	3.202,05	6.228,00	12.954,99	7.255,19	6.596,38	14.363,17	12.793,20	7.335,37	17.157,38	17.476,08	9.174,70	132.867,10
Matr				1.360,00	1.564,00								2.924,00
Xerox				19,60	79,15		32,95		17,85	66,65	14,05	70,05	301,20
Refeição								3,50				6,00	13,50
Telefone										18,00	1,91	1,13	4,09
Camisas										130,00	10,00		140,00
Taxa rec.													
Total	21.457,64	3.20,05	6.688,00	14.752,15	14.632,42	13.351,86	20.060,33	18.733,93	12.594,48	22.324,70	22.602,87	14.898,16	185.298,59
Despesas													
S. Adm.	2.837,49		2.486,60	2.609,56	2.620,00	2.915,17	2.920,00	2.920,00	2.862,28	2.896,93	2.920	2.920,00	30.908,03
S. Fun	1.915,69	1.174,17	2.234,13	1.953,52	2.211,33	2.262,36	2.514,95	2.515,72	2.531,07	2.536,96	2.592,92	2.652,90	27.095,72
Sal. Prof	3.209,18				2.693,32	3.959,22	4.711,56	4.463,32		4.869,96	4.565,05	4.200,55	32.672,16
13º Sal	4.791,98												4.791,98
Férias	4.542,26			167,46		286,58	300,14			732,85			6.029,29



VII. GRADE CURRICULAR

## GRADE CURRICULAR

1º. semestre	2º. semestre	3º. semestre	4º. semestre
Teologia Sistemática 1	Teologia Sistemática 2	Teologia Sistemática 3	Teologia Sistemática 4
Hist. Igreja Primitiva	Hist. Igreja Medieval	Hist. Igreja da Reforma	H. Igreja Pós-reforma 1
Grego 1	Grego 2	Grego 3	Grego 4
Hebraico 1	Hebraico 2	Hebraico 3	Hebraico 4
Met. Pesq. Científica	Int. e Análise NT 1	Int. e Análise NT 2	Psicologia da Religião
Lógica	Int. e Análise VT 1	Int. e Análise VT 2	Heresiologia
H. G. A. B. 1	H. G. A. B. 2	Hermenêutica 1	Hermenêutica 2
Hiperetologia	Téc. de Comunicação	Homilética	Prática da Pregação 1
Psicologia Geral	Metaf. e Epistemologia	Educação Cristã 1	Educação Cristã 2
Introdução à Filosofia	Hist. F. A. e Medieval	H. F. M. Contemporânea	Missiologia
Liturgia e Hinologia 1	Liturgia e Hinologia 2	Ética Cristã 1	Ética Cristã 2
Português 1	Português 2	Português 3	Português 4
Inglês 1	Inglês 2	Inglês 3	Inglês 4
<i>Teoria Musical 1</i>	<i>Teoria Musical 2</i>	Sociologia Geral	Evangelização
--			
5º. semestre	6º. semestre	7º. semestre	8º. semestre
Teologia Sistemática 5	Teologia Sistemática 6	Teologia Sistemática 7	Teologia Sistemática 8
HI Pós-reforma 2	HI Moderna	HI Contemporânea	HI no Brasil
Exegese Evangelhos	Exegese de Atos	Exegese C. Paulinas	Exegese Cartas Gerais
Exegese Pentateuco	Exegese dos Poéticos	Exegese L. Proféticos	Adm. Ecles. e Pastoral
Teologia Bíblica NT 1	Teologia Bíblica NT 2	T. Contemporânea 1	T. Contemporânea 2
Teologia Bíblica VT 1	Teologia Bíblica VT 2	Poimênica 1	Poimênica 2
Antropologia	História das Missões	História da IPB 1	História da IPB 2
Prática da Pregação 2	Prática da Pregação 3	Prática da Pregação 4	
Ética Cristã 3	Const. e Ordem 1	Const. e Ordem 2	
Heterodoxia	Apologética	Monografia 1 (8)	Monografia 2 (8)
Estágio 1 (4)	Estágio 2 (4)	Estágio 3 (4)	Estágio 4 (4)
<i>Missões 1</i>	<i>Missões 2</i>	<i>Aconselhamento 1</i>	<i>Aconselhamento 2</i>
<i>Didática-Pedagogia</i>	<i>Tese</i>		<i>Sociologia da Religião</i>

ELENCO DAS DISCIPLINAS SEGUNDO OS DEPARTAMENTOS – TURMA 05

DEPARTAMENTO DE TEOL. SISTEMÁTICA (TS)	DEPARTAMENTO DE CULTURA GERAL (CG)	DEPARTAMENTO DE TEOL. EXEGÉTICA (TE)
TS 01 - Teologia Sistemática 1 TS 02 - Teologia Sistemática 2 TS 03 - Teologia Sistemática 3 TS 04 - Teologia Sistemática 4 TS 05 - Teologia Sistemática 5 TS 06 - Teologia Sistemática 6 TS 07 - Teologia Sistemática 7 TS 08 - Teologia Sistemática 8 TS 09 - Teol. Contemporânea 1 TS 10 - Teol. Contemporânea 2 TS 11 - Heresiologia TS 12 - Heterodoxia TS 13 - Apologética TS 14 - Ética Cristã 1 TS 15 - Ética Cristã 2 TS 16 - Ética Cristã 3	CG 01 - Introdução à Filosofia CG 02 - HF Antiga e Medieval CG 03 - HF. Mod. e Contemporânea CG 04 - Lógica CG 05 - Met. Pesquisa Científica CG 06 - Psicologia Geral CG 07 - Sociologia Geral CG 08 - Antropologia CG 09 - Português 1 CG 10 - Português 2 CG 11 - Português 3 CG 12 - Português 4 CG 13 - Inglês 1 CG 14 - Inglês 2 CG 15 - Inglês 3 CG 16 - Inglês 4 CG 17 - Metafísica e Epistemologia CG 18 - Monografia 1** CG 19 - Monografia 2**	TE 01 - Hebraico 1 TE 02 - Hebraico 2 TE 03 - Hebraico 3 TE 04 - Hebraico 4 TE 05 - Grego 1 TE 06 - Grego 2 TE 07 - Grego 3 TE 08 - Grego 4 TE 09 - Int. e Análise do VT 1 TE 10 - Int. e Análise do VT 2 TE 11 - Int. e Análise do NT 1 TE 12 - Int. e Análise do NT 2 TE 13 - H.G.A.B. 1 TE 14 - H.G.A.B. 2 TE 15 - Exegese do Pentateuco TE 16 - Exegese Livros Poéticos TE 17 - Exegese Livros Proféticos TE 18 - Exegese dos Evangelhos TE 19 - Exegese de Atos TE 20 - Exegese Cartas Paulinas TE 21 - Exegese Cartas Gerais TE 22 - Hermenêutica 1 TE 23 - Hermenêutica 2 TE 24 - Teologia Bíblica do VT 1 TE 25 - Teologia Bíblica do VT 2 TE 26 - Teologia Bíblica do NT 1 TE 27 - Teologia Bíblica do NT 2
DEPARTAMENTO DE TEOL. PASTORAL (TP)		
TP 01 - Liturgia e Hinologia 1 TP 02 - Liturgia e Hinologia 2 TP 03 - Evangelização TP 04 - Educação Cristã 1 TP 05 - Educação Cristã 2 TP 06 - Homilética TP 07 - Téc. de Comunicação TP 08 - Poimênica 1 TP 09 - Poimênica 2 TP 10 - Hiperetologia TP 11 - Prática de Pregação 1 TP 12 - Prática de Pregação 2 TP 13 - Prática de Pregação 3 TP 14 - Prática de Pregação 4 TP 15 - Psicologia da Religião TP 16 - Const e Ordem da IPB 1 TP 17 - Const e Ordem da IPB 2 TP 18 - Missiologia TP 19 - Adm. Ecles. e Pastoral TP 20 - Estágio 1* TP 21 - Estágio 2* TP 22 - Estágio 3* TP 23 - Estágio 4*	DISCIPLINAS DE C. DE EXTENSÃO (CE)	
	CE 01 - Sociologia da Religião CE 02 - Tese CE 03 - História das Religiões CE 04 - Didática / Pedagogia CE 05 - T. Musical e Regência 1 CE 06 - T. Musical e Regência 2 CE 07 - Aconselhamento 1 CE 08 - Aconselhamento 2 CE 09 - Idiomas** CE 10 - Missões 1 CE 11 - Missões 2 CE 12 - Hist. Israel e do Judaísmo CE 13 - Educação Cristã 3 CE 14 - Educação Cristã 4 CE 15 - História do Dogma CE 16 - Literatura Religiosa 1 CE 17 - Literatura Religiosa 2	DEPARTAMENTO DE HISTÓRIA DA IGREJA (HI)
		HI 01 - História da Igreja Primitiva HI 02 - História Igreja Medieval HI 03 - Hist. Igreja da Reforma HI 04 - Hist. da Ig. Pós-reforma 1 HI 05 - Hist. da Ig. Pós-reforma 2 HI 06 - História da Igreja Moderna HI 07 - Hist. da Ig. Contemporânea HI 08 - História da Ig. no Brasil HI 09 - História da IPB 1 HI 10 - História da IPB 2 HI 11 - História das Missões

\* 4 créditos.

\*\* 8 créditos

# SEMINÁRIO TEOLÓGICO DO NORDESTE

PROFESSORES E DISCIPLINAS - Primeiro Semestre de 2000

PROFESSOR(A)	1º ANO	2º ANO	3º ANO	4º ANO
<b>Agustinho de Marães</b>	Liturgia e Hinologia 1			
<b>Bong Hee Hyun</b>	Inglês 1 T. Musical e Regência 1	Inglês 3		
<b>Edilson Cruz</b>	Hebraico 1	Hebraico 3	Exegese do Pentateuco	Exegese de Salmos
<b>Eliete Fontenele</b>	Português 1	Português 3		
<b>Enemésio Souto</b>	Introdução à Filosofia Lógica	H. F. M. Contemporânea Lógica	Metaf. e Epistemologia	
<b>Francisco Silveira</b>	Hist. Igreja Primitiva	Hist. Igreja da Reforma	Hist. Igreja Pós-Reforma 2	
<b>Herbete Souza</b>		Int. e Análise do NT 2 Prática da Pregação 1	Int. e Análise do NT 2 Prática da Pregação 3	Apologética 1
<b>Izaías Monteiro</b>	Teologia Sistemática 1	Teologia Sistemática 3	Teologia Sistemática 5	Teologia Sistemática 6
<b>Jurandi Moreira</b>		Educação Cristã 1 Ética Cristã 1	Estágio 1 (4)	Ministério 1 (estágio)
<b>Marcos Augusto</b>			Ética Cristã 3	EPB 1
<b>Napoleão Mendes</b>	Met. Pesquisa Científica	Sociologia Geral	Teologia Bíblica do NT 1 Teologia Bíblica do AT 1	T. Contemporânea 1
<b>Raimundo Andrade</b>	Grego 1	Grego 3	Exegese dos Evangelhos	Exegese C. Paulinas
<b>Sebastião Sousa</b>	H. G. A. B. I		Didática – Pedagogia	
<b>Silas Serra</b>	Psicologia Geral			História da IPB 2
<b>Sung Il Kang</b>	Hiperetologia	Int. e Análise do AT 2	Missões 1	



# SEMINÁRIO TEOLÓGICO DO NORDESTE

PROFESSORES E DISCIPLINAS - Segundo Semestre de 2000

PROFESSOR(A)	1º ANO	2º ANO	3º ANO	4º ANO
Agustinho de Marães	Liturgia e Himologia 2			
Bong Hee Hyun	Inglês 2 T. Musical e Regência 2	Inglês 4		
Edilson Cruz	Hebraico 2	Hebraico 4	Exegese dos L. Poéticos	Exegese de Salmos
Eliete Fontenele	Português 2	Português 4		
Enemésio Souto	HF Antiga e Medieval Metaf. e Epistemologia	Metaf. e Epistemologia		
Francisco Silveira		Psicologia da Religião	Teologia Bíblica do AT 2	
Herbete Souza	Int. e Análise do NT 1	Prática da Pregação 2	Prática da Pregação 4	Apologética 2
Izaías Monteiro	Teologia Sistemática 2	Teologia Sistemática 4	Teologia Sistemática 6	
João Inácio	Hist. Igreja Medieval	Hist. Igreja Pós-Reforma 1	Hist. Igreja Moderna	
Jurandi Moreira		Educação Cristã 2 Evangelificação Ética Cristã 2	Estágio 2 (4)	Ministério 2 (estágio) Aconselhamento 2 Tese e Exegese
Napoleão Mendes	Técnica de Comunicação	Técnica de Comunicação	Tese Teologia Bíblica do NT 2	T. Contemporânea 2 Sociologia da Religião Exegese de Romanos
Raimundo Andrade	Grego 2	Grego 4	Exegese de Atos	Exegese C. Gerais
Roberto Rocha			Antropologia	EPB 2
Sebastião Sousa	H. G. A. B. 2			
Silas Serra			Const. e Ordem IPB 1	
Sung Il Kang	Int. e Análise do AT 1	Missiologia	Missiologia Missões 2	Poimênica 1

# SEMINÁRIO TEOLÓGICO DO NORDESTE

HORÁRIO DAS AULAS - Primeiro Semestre de 2000

DIAS	TURMA	08:00 - 09:45	10:45 - 12:30	14:00 - 15:45	15:50 - 17:35
TERÇA	1º ano	Grego 1 - RA	Lógica - ES	Psicologia Geral - SS	Teol. Sistemática 1 - IM
	2º ano	Português 3 - EF	Lógica - ES	Teol. Sistemática 3 - IM	Int. e Análise NT 2 - HS
	3º ano	Metaf. e Epistemologia-ES	Teol. Sistemática. 5 - IM	Teol. Bíblica AT 1 - NM	Int. e Análise NT 2 - HS
	4º ano	Teol. Sistemática 6 - IM	Exegese C. Paulinas - RA	Apologética 1 - HS	História da IPB 2 - SS
QUARTA	1º ano	Int. a Filosofia - ES	Inglês 1 - BH	Lit. e Hinologia 1 - AM	
	2º ano	Inglês 3 - BH	HPM e Contemporânea - ES	Sociologia Geral - NM	
	3º ano	Didática-Pedagogia - SS2	Ética Cristã 3 - MA	Estágio 1 - JM	
	4º ano	E.P.B 1 - MA	Ministério 1 - JM		
QUINTA	1º ano	H.G.A.B. 1 - SS2	Hebraico 1 - EC	HI Primitiva - FS	Hiperetologia - SK
	2º ano	Grego 3 - RA	Prática da Pregação - HS	Ética Cristã 1 - JM	HI da Reforma - FS
	3º ano	Prática da Pregação 3 - HS	Exegese Evangelhos - RA	Missões 1 - SK	
	4º ano	Exegese dos Salmos - EC	T. Contemporânea 1 - NM		
SEXTA	1º ano	Português 1 - EF	T. Mus. e Regência 1 -BH	Met. Pesq. Científica - NM	
	2º ano	Educação Cristã 1 - JM	Hebraico 3 - EC	Int. e Análise AT 2 - SK	
	3º ano	Exegese Pentateuco - EC	Teol. Bíblica NT 1 - NM	HI Pós-Reforma 2 - FS	
	4º ano				

AM	Agustinho de Marães	ES	Enemésio Souto	JM	Jurandi Moreira	RA	Raimundo Andrade
BH	Bong Hee Hyun	FS	Francisco Silveira	MA	Marcos Augusto	SS	Silas Serra
EC	Edilson Cruz	HS	Herbete Souza	NM	Napoleão Mendes	SS2	Sebastião Sousa
EF	Eliete Fontenele	IM	Izaías Monteiro	PR	Pedro Resende	SK	Sung Il Kang

# SEMINÁRIO TEOLÓGICO DO NORDESTE

HORÁRIO DAS AULAS - Segundo Semestre de 2000

DIAS	TURMA	08:00 - 09:45	10:45 - 12:30	14:00 - 15:45	15:50 - 17:35
TERÇA	1º ano	Teol. Sistemática 2 - IM	Grego 2 - RA	Int. e Anál. NT 1 - HS	HI Medieval - JI
	2º ano	Inglês 4 - BH	Evangelização - JM	Teol. Sistemática 4 - IM	Ética Cristã 2 - JM
	3º ano	Antropologia - RR	Teol. Sistemática 6 - IM	Const. e Ordem IPB 1 - SS	
	4º ano	Exegese C. Gerais - RA	E.P.B. 2 - RR	Ministério 2 - JM	
QUARTA	1º ano	HF Ant. e Medieval - ES	Met. e Epistemologia - ES	Téc. de Comunicação - NM	
	2º ano	Prática da Pregação 2 - HS	Met. e Epistemologia - ES	Téc. de Comunicação - NM	
	3º ano	Teol. Bíblica NT 2 - NM	Tese - NM	Estágio 2 - JM	
	4º ano	Aconselhamento 1 - JM	Tese e Exegese - JM		
QUINTA	1º ano	Português 2 - EF	Hebraico 2 - EC	Int. e Análise AT 1 - SK	T. Mus. e Regência 2 - BH
	2º ano	Grego 4 - RA	Português 4 - EF	Educação Cristã 2 - JM	Psic. da Religião - FS
	3º ano	Prática da Pregação 4 - HS	Exegese de Atos - RA	Teol. Bíblica AT 2 - FS	Missões 2 - SK
	4º ano	Soc. da Religião - NM	Apologética 2 - HS		
SEXTA	1º ano	H.G.A.B. 2 - SS2	Lit. e Himologia 2 - AM	Inglês 2 - BH	
	2º ano	HI Pós-Reforma 1 - JI	Hebraico 4 - EC	Missiologia - SK	
	3º ano	Exegese L. Poéticos - EC	HI Moderna - JI	Missiologia - SK	
	4º ano	Exegese Romanos - NM	Poimênica - SK	T. Contemporânea 2 - NM	

AM	Agustinho de Marães	ES	Enemésio Souto	JJ	João Inácio	RA	Raimundo Andrade
BH	Bong Hee Hyun	FS	Francisco Silveira	JM	Jurandi Moreira	SS	Silas Serra
EC	Edilson Cruz	HS	Herbete Souza	NM	Napoleão Mendes	SS2	Sebastião Sousa
EF	Eliete Fontenele	IM	Izaías Monteiro	RR	Roberto Rocha	SK	Sung Il Kang

**CALENDÁRIO LETIVO - Primeiro Semestre de 2000****JANEIRO - FEVEREIRO**

15/01 - Início do período de matrículas

29/02 - Encerramento do período de matrículas

D	S	T	Q	Q	S	S
			1	2	3	4
5	6	7	8	9	10	11
12	13	14	15	16	17	18
19	20	21	22	23	24	25
26	27	28	29	30	31	

**MARÇO**

1 - Reunião de Professores

5 - Chegada dos novos alunos

6 a 10 - Retiro para Novos Alunos

14 - Início das Aulas / Culto de Abertura (9h)

19 a 24 - Reunião da CE-SC/IPB

27 - Reunião da Mesa Administrativa

D	S	T	Q	Q	S	S
						1
2	3	4	5	6	7	8
9	10	11	12	13	14	15
16	17	18	19	20	21	22
23/30	24	25	26	27	28	29

**ABRIL**

20 - Feriado

21 - Feriado Nacional (6ª feira da Paixão/Tiradentes)

24 - Reunião da Mesa Administrativa

D	S	T	Q	Q	S	S
	1	2	3	4	5	6
7	8	9	10	11	12	13
14	15	16	17	18	19	20
21	22	23	24	25	26	27
28	29	30	31			

**MAIO**

1 - Feriado Nacional (Dia do Trabalho)

2 a 5 - Período de Provas Bimestrais

11 - Aniversário do CEMEN

29 - Reunião da Mesa Administrativa

D	S	T	Q	Q	S	S
				1	2	3
4	5	6	7	8	9	10
11	12	13	14	15	16	17
18	19	20	21	22	23	24
25	26	27	28	29	30	

**JUNHO**22 - Feriado Nacional (*Corpus Christi*)

26 - Reunião da Mesa Administrativa

20 a 30 - Período de Provas Bimestrais

30 - Culto de Encerramento (9h30m)

D	S	T	Q	Q	S	S
						1
2	3	4	5	6	7	8
9	10	11	12	13	14	15

**JULHO**

7 - Prazo Final para Entrega de Notas

10 - Reunião de Professores (9 horas)

12 - Envio de notas para os Tutores

**CALENDÁRIO - Segundo Semestre de 2000****AGOSTO**

D	S	T	Q	Q	S	S	
		1	2	3	4	5	1 - Culto de Abertura (09 horas)
6	7	8	9	10	11	12	1 - Início das Aulas
13	14	15	16	17	18	19	12 - Dia do Presbiterianismo Nacional /141 anos
20	21	22	23	24	25	26	25 - Aniversário do STNe (19h30m)
27	28	29	30	31			28 - Reunião da Mesa Administrativa

**SETEMBRO**

D	S	T	Q	Q	S	S	
					1	2	7 - Feriado Nacional (Independência)
3	4	5	6	7	8	9	8 - Dia dos Seminários e do Seminarista
10	11	12	13	14	15	16	19 a 22 Período de Provas Bimestrais
17	18	19	20	21	22	23	25 - Reunião da Mesa Administrativa
24	25	26	27	28	29	30	

**OUTUBRO**

D	S	T	Q	Q	S	S	
1	2	3	4	5	6	7	12 - Feriado Nacional (Aparecida)
8	9	10	11	12	13	14	15 - Dia do Professor
15	16	17	18	19	20	21	19 - Feriado Estadual (Dia do Piauí)
22	23	24	25	26	27	28	30 - Reunião da Mesa Administrativa
29	30	31					31 - Dia da Reforma Protestante

**NOVEMBRO**

D	S	T	Q	Q	S	S	
			1	2	3	4	2 - Feriado Nacional (Finados)
5	6	7	8	9	10	11	15 - Feriado Nacional (República)
12	13	14	15	16	17	18	7 a 17 - Período de Provas Bimestrais
19	20	21	22	23	24	25	18 - Culto de Formatura (18 horas)
26	27	28	29	30			24 - Prazo Final para Entrega de Notas
							28 - Reunião da Mesa Administrativa

**DEZEMBRO**

D	S	T	Q	Q	S	S	
					1	2	1 - Reunião de Professores
3	4	5	6	7	8	9	4 - Reunião da Mesa Administrativa
							5 - Envio de notas para os Tutores
							8 - Início das Férias dos Funcionários

## VIII. PROPOSTA

### 1. Apoio Financeiro (conforme texto a seguir) :

CE-SC/IPB-2000-Doc. CVIII – Quanto ao doc. 144 – Relatório da Comissão nomeada pelo SC para tratar do reconhecimento oficial do Seminário Teológico do Nordeste e Acordo de Cooperação com o CEMEM, a CE/SC Considerando: (1.) 2. Reconhecer o acompanhamento feito pela JET/IPB, quanto ao cumprimento das exigências para reconhecimento do Seminário Teológico do Nordeste estão dentro das normas regimentais da JET/IPB e do SC/IPB. Resolve : 1. Reconhecer o STNe como Seminário oficial da IPB (...) CLÁUSULA TERCEIRA – O CEMEM é o mantenedor do Seminário Teológico do Nordeste, e continuará provendo os recursos necessários para a administração do patrimônio e pagando os funcionários registrados segundo a Consolidação das Leis Trabalhistas (CLT) enquanto a IGREJA se responsabilizará pelo pagamento dos professores do Seminário, num orçamento previsto de **RS 46.220,00 no ano 2001 (...)**.

### 2. Divulgação Nacional do STNe.

O Seminário Teológico do Nordeste, atualmente reconhecido como Seminário oficial da IPB (Cf. CE-SC/IPB – 2000 – Doc. CVIII), é de recente criação num contexto sócio-cultural e financeiro difícil como é a realidade nordestina. O STNe funcionou primeiro como Instituto Bíblico, e depois como Seminário Teológico a partir de 1996. A primeira turma de Bacharel em Teologia formou-se em 1999 com 7 alunos; a Segunda turma em 2000 com 4 alunos, e este ano estamos preparando outras 7 pessoas para concluírem o curso de Bacharel em Teologia.

O objetivo institucional, tanto de funcionários, professores e alunos do STNe é formar líderes piedosos, íntegros e com visão missionária que possam participar ativamente no avanço da obra evangélica no Nordeste e nos campos carentes do Brasil. O trabalho no Nordeste é difícil; há muita carência em todos os aspectos básicos da população, mas isso não é motivo de olhar para trás, ao contrário, com fé, dedicação e confiança em Deus levamos a missão mais gloriosa de evangelizar e educar a região nordestina. Isto é um desafio muito grande para um verdadeiro missionário que quer dar sua vida em prol das pessoas sem Deus.

Portanto, solicitamos à Mesa do SC/IPB reunida em Cuiabá, MT que faça a devida divulgação ainda nesta reunião, e depois através dos seus representantes nos Sínodos, Presbitérios e nas Igrejas locais que a emergência e depois o reconhecimento oficial do Seminário Teológico do Nordeste, em Teresina, PI., pela IPB, tem um papel importantíssimo para o Nordeste e para os campos carentes do Brasil, no preparo acadêmico e prático de líderes que praticam piedade e conhecimento bíblico-teológico para atender melhor os campos brancos que estão sem pastor.

IX. ACORDO ENTRE IPB E CEMEN

**ASSUNTOS PARA ACORDO  
(CEMEN - IPB)**

**1. Condição Precedente: Mudança de nome:** O Seminário passará a chamar: *“Seminário Teológico Presbiteriano do Nordeste – Memorial Igreja Presbiteriana da Coréia” (STPNe-MIPC)*, conforme decisão do Conselho Deliberativo, em reunião oficial, no dia 22 de setembro de 2.000 em Teresina – Piauí.

**2. Subordinação: Regulamento da JET (IPB)**

- Regimento e Regulamento Interno dos Seminários
- Corpo Docente
- Corpo Discente
- Composição da JURET

**3. Condição proposta: Da IPB**

- 1) IPB iniciará apoio financeiro a partir do ano 2001 conforme acertado em 28/02/2000, na Reunião da Comissão responsável pelo Processo de Oficialização do STNe, no Rio de Janeiro, onde foi acertado que a IPB assumiria inicialmente o pagamento dos professores, (CE.SC/IPB.200 CONF.DOC CVIII, Cláusula 3ª)
- 2) IPB assume total responsabilidade sobre o STNe a partir do ano 2003.
- 3) Obtenção de livros para biblioteca.
- 4) Apoio para divulgação junto às igrejas e sustentação dos professores e alunos.
- 5) IPB irá preparar Culto Solene na próxima Reunião Ordinária do Supremo Concílio (2002) para receber o patrimônio do STNe das mãos da Igreja Presbiteriana da Coréia.
- 6) Permissão da IPB para cessão do prédio do CEMEN e da residência dos missionários enquanto convier à Igreja Presbiteriana da Coréia (IPC).
- 7) Compromisso da IPB de consultar a IPC nos casos de venda ou permuta do patrimônio.



#### **4. Condição proposta: Do CEMEN**

- 1) CEMEN apóia as finanças até o ano 2002.
- 2) Transferência do cargo do Diretor Geral no ano de 2003.
- 3) Cedência de todos os bens e imóveis do STNe para a IPB, com exceção do prédio do CEMEN e a residência dos missionários nos termos dos itens 6 da cláusula 3.
- 4) CEMEN se responsabilizará, até o ano 2002, pela indicação de nomes dos membros da direção do Seminário, contratação de funcionários, e pela administração financeira, até 31 de dezembro de 2002
- 5) A partir de 01 de janeiro de 2003, o CEMEN não se responsabilizará pelo STPNe-MIPC, ficando assim a IPB, com total responsabilidade para dirigir os rumos do mesmo.

#### **5. Condição proposta: Obrigações mútuas**

- 1) Conservação do motivo, processo e objetivo de estabelecimento do STNe.
- 2) Compromisso de conservação do nível de espiritualidade
- 3) Apoio para o alcance do nível acadêmico dos professores requerido pela IPB.
- 4) Os casos omissos serão resolvidos em conjunto pela JET e pelo CEMEN, até o ano de 2002.

#### **6. Assinatura de Acordo:**

- 1) IPB e IPC Assinarão entre si, o documento eclesiástico, na reunião ordinária do Supremo Concílio de 2002, na cidade do Rio de Janeiro.
- 2) CEMEN e IPB Assinarão o documento oficial de transferência de patrimônio, por ocasião da festa de formatura do ano de 2002 na sede do Seminário em Teresina, Piauí.
- 3) Os gastos com despesas de cartório, documentação e outros ficarão por conta da IPB.

Em Cuiabá – MT, \_\_\_\_/\_\_\_\_/\_\_\_\_, na reunião da Mesa do SC/IPB.

**REV. GUILHERMINOCUNHA**  
Presidente do SC/IPB

**DR. REV. SUNG IL KANG**  
Presidente do CEMEN