

**RELATÓRIO DA COMISSÃO:  
COMISSÃO XIII**

**Exames dos Relatórios das Juntas e  
Comissões Permanentes**

**Quanto ao documento 247.**

**Oriundo do(a):**

**Comitê Gestor do Fundo Missionário da IPB.**

**Ementa:**

**Relatório do Comitê Gestor - ano 2006 a 2009.**

O SC/IPB - 2010 RESOLVE:

1. Tomar conhecimento;
2. Aprovar o relatório quadrienal do Comitê Gestor do Fundo Missionário da Igreja Presbiteriana do Brasil.
3. Rogar as ricas bênçãos de Deus sobre os membros do CG.

Sala das Sessões, 16 de Julho de 2010.

Relator: Rev. Jedeias de Almeida Duarte

Sub-relator: Rev. Aguinaldo Melo do Nascimento

Membros: Rev. Adonias Costa de Aquino, Presb. Alexandre Sanvido Ferreira,  
Rev. Altino Firmino da Silva Júnior, Presb. Anael Ciriaco De Freitas, Rev.  
Angelo Vieira Da Silva, Presb. Anilson Soares Mota, Presb. Antonio Da Silva  
Andrade, Rev. Breno Prudente de Oliveira Junior, Presb. Carlos Alberto  
Ximendes, Rev. Cesar Augusto Borges Ribeiro, Rev. Daniel Campos Barros,  
Rev. Deivison Junior Pereira Coutinho, Presb. Domicio Sathler Figueiredo,  
Presb. Emanuel Messias Da Silveira, Presb. Geraldo Xisto Da Silva, Presb.



**Igreja Presbiteriana  
do Brasil**

**PROTOCOLO No CLXXXIX**

**Roberto Brasileiro Silva  
Presidente do SC/IPB**

**Data: 16/07/2010**

Gerson Luiz Luchtenberg, Presb. Helio Flavio Camara Clebcar, Presb. Henrique Guilherme Bizetti, Presb. Hudson Garcia De Menezes, Presb. Isaías Alves De Lírio, Rev. Jean Do Nascimento Chagas, Presb. Joel De Almeida, Rev. José Robedson Cerqueira Silva, Presb. Luiz Roberto Gonçalves, Rev. Manoel Henrique Heller, Rev. Marcos Severo de Amorim, Presb. Paulo Domingues De Oliveira, Rev. Ronaldo Gomes Sathler, Presb. Rui Franco Frossard, Presb. Valdesino Urils De Oliveira, Presb. Wesley Soares Da Silva, Rev. Wilson Santana Silva.



**IGREJA PRESBITERIANA DO  
BRASIL**  
SECRETARIA EXECUTIVA  
Supremo Concílio da Igreja  
Presbiteriana do Brasil -11 a 17 de Julho –  
Curitiba/PR

Folha

Belo Horizonte, 11 de julho de 2010.

Ao Supremo Concílio da Igreja Presbiteriana do Brasil – Reunião Ordinária 2010.

Rev. Roberto Brasileiro Silva  
MD Presidente do Supremo Concílio IPB

Estimado irmão em Cristo.

No cumprimento de minhas atribuições, encaminho documento anexo para consideração e deliberação da Igreja Presbiteriana do Brasil.

Origem:

**Comitê Gestor do Fundo Missionário da IPB**

Assunto:

**Relatório do Comitê Gestor – Ano 2006 a 2009**

Anexos:

Sendo o que me cumpre, registro meu mais sincero apreço e consideração em Cristo.

Fraternalmente

**Rev. Ludgero Bonilha Moraes**  
Secretário Executivo do Supremo Concílio da  
Igreja Presbiteriana do Brasil

**PROTOCOLO Nº 247**

Destino:

**Rev. Roberto Brasileiro**  
**Presidente do SC/IPB**

**Data: 22/03/2010**



**IGREJA PRESBITERIANA DO BRASIL  
COMITÊ GESTOR DO FUNDO MISSIONÁRIO DA IPB**

Ao

XXXVII Reunião do Supremo Concílio da Igreja Presbiteriana do Brasil – SC/IPB

A/C do **Rev. Ludgero Bonilha de Moraes**  
M.D. Secretário Executivo do SC/IPB

Assunto: RELATÓRIO DO COMITÊ GESTOR – ano 2006 a 2009

Reconhecendo a manifestação graciosa de Deus, em usar a Igreja Presbiteriana do Brasil para ser um instrumento de bênçãos nesta nação e até aos confins da terra, nós que fazemos o Comitê Gestor do Fundo Missionário da IPB, escolhidos pelo Senhor através do Supremo Concílio desta amada igreja para o desempenho desta importante tarefa de gerir a execução deste fundo, queremos expressar a nossa gratidão pela oportunidade de poder servir ao nosso Deus através deste ministério.

A visão de nossa amada IPB, ao decidir investir mais que 52% de sua receita na obra missionária, enchem o nosso coração de alegria e, sobretudo, nos anima em fazer esta tarefa com muita dedicação, pois sabemos que, através destes investimentos, muitas vidas estão sendo alcançadas; igrejas estão sendo plantadas; a Palavra está sendo traduzida, ensinada e pregada; crianças estão sendo assistidas; famílias estão sendo restauradas; igrejas estão sendo fortalecidas; e muitos milagres estão sendo experimentados por aqueles que, obedientemente, estão sendo usados por Deus para proclamar a sua Glória entre as Nações.

Diante do exposto, tendo recebido, analisado e aprovado os Projetos encaminhados pelos órgãos missionários da igreja (APMT, CNE, JMN e PMC), cumprindo aquilo que nos é proposto pelo regimento interno do CG, vimos, com o coração cheio de



gratidão a Deus, por tudo aquilo que Ele tem feito na vida desta amada igreja, apresentar aos amados irmãos deste SC/IPB o RELATÓRIO do Comitê Gestor relativo ao exercício de 2006 a 2009.

Atenciosamente a Comissão Designada,

Rev. Osni Ferreira  
Presidente do CG - 2010

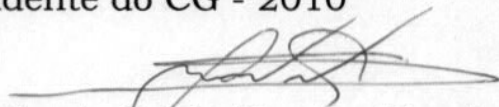

Rev. Sergio Paulo Martins Nascimento  
Secretário do CG - 2010

Presb. Clodoaldo Furlan- Membro

**COMITÊ GESTOR DO FUNDO**  
**MISSIONÁRIO DA IPB**

**RELATÓRIO DE 2006 a 2009**

## **FILOSOFIA DE MISSÕES - aprovada SC 2002 e ementas CE/IPB 2007**

### **I-INTRODUÇÃO**

Fazer missão é levar o evangelho do Senhor Jesus Cristo em sua totalidade para o suprimento e resgate do ser humano em sua totalidade no Brasil e no mundo. Conforme o propósito e o alvo do Pacto de Lausanne, cujo lema foi: O Evangelho todo para o homem todo - (The Whole Gospel for the Whole Man), diz: 1) A natureza da missão: é a comunicação das boas novas de Deus em Cristo; 2) O propósito da missão: é dar aos indivíduos e povos uma válida oportunidade de ouvir do amor de Deus por eles; 3) O alvo da missão: é introduzir homens e mulheres de todas as raças, povos e etnias na comunidade dos remidos do Senhor. De acordo com a Confissão de Fé de Westminster, no seu capítulo XXXV, que trata do "Amor de Deus e das Missões, assim prescreve: I- Em seu amor infinito e perfeito - e tendo provido no pacto da graça, pela mediação e sacrifício do Senhor Jesus Cristo, um caminho de vida e salvação suficiente e adaptado a toda a raça humana decaída como esta - Deus determinou que a todos os homens esta salvação de graça seja anunciada no Evangelho. Ref. Jo.3:16; ! Tim. 4:10; Mc. 16. 15 II- No Evangelho Deus proclama o seu amor ao mundo, revela clara e plenamente o único caminho da Salvação, assegura vida eterna a todos quantos verdadeiramente se arrependem e crêem em Cristo, e ordena que esta salvação seja anunciada a todos os homens a fim de que conheçam a misericórdia oferecida e, pela ação do Seu Espírito a aceitem como dádiva da graça. Ref. Jo. 3: 16 e 14:6; At. 4:12; I Jo. 5: 12; Mc. 16: 15; Ef. 2:4, 8, 9. III- As Escrituras nos asseguram que os que ouvem o Evangelho e aceitam imediatamente os seus misericordiosos oferecimentos, gozam os eternos benefícios da salvação; porém, os que continuam impenitentes e incrédulos agravam a sua falta e são os únicos culpados pela sua perdição. Ref. Jo.5:24 e 3:18 IV- Visto não haver outro caminho de salvação a não ser o revelado no Evangelho e visto que, conforme o usual método de graça divinamente estabelecido, a fé vem pelo ouvido que atende a Palavra de Deus, Cristo comissionou a sua Igreja para ir por todo

o mundo e ensinar a todas as nações. Todos os crentes, portanto, têm por obrigação sustentar as ordenanças religiosas que já estiverem estabelecidas e contribuir, por meio de suas orações e ofertas e por seus esforços, para a dilatação do Reino de Cristo por todo o mundo. Ref. Jo. 14:6; At. 4:12; Rom. 10: 1 7; Mt. 28: 19, 20; 1 Cor.4:2; II Cor. 9:6, 7, 10. A IPB como igreja em missão, através dos seus órgãos criados e aprovados pelo SC/IPB, JMN, PMC, CNE e APMT. A filosofia de missão da IPB, envolvendo esses quatro órgãos, reafirma os seguintes pressupostos

## **II. PRESSUPOSTOS BÁSICOS:**

- 1) O evangelho é a mensagem a ser pregada no idioma ou na língua de cada povo e usando os veículos de comunicação adequados ao público alvo, sem alterar o conteúdo do evangelho e nem sofrer detrimento na comunicação;
- 2) É dever do cristão que professa a fé reformada, pregar o evangelho e viver uma vida coerente com a fé que professa;
- 3) Os recursos da IPB na área de missão devem priorizar e assegurar, a médio e longo prazo, a continuidade da obra missionária, de modo a garantir a execução dos projetos e dar início a novos projetos;
- 4) Os órgãos da IPB envolvidos em missão devem trabalhar em harmonia, respeitadas suas respectivas vocações missionárias;
- 5) Envidar todos os esforços para que os trabalhos missionários adquiram sua automanutenção, autogoverno e autopropagação; desenvolver campanhas permanentes de divulgação do trabalho missionário em todas as igrejas da IPB, conscientizando-as de que elas formam a base eclesial para a realização da missão no mundo. Despertando-as para a obra missionária e motivando-as, a orar, despertar vocações e participar financeiramente da obra;
- 6) Os Órgãos Missionários terão liberdade de criar programas para a captação de recursos para manter os seus projetos aprovados;

## **III. A AÇÃO MISSIONARIA E AS ÁREAS DE ATUAÇÃO.**

### **A) APMT**



1) Definir o campo de trabalho dentro da visão de Deus para o testemunho da IPB em outros países e os de caráter transcultural quando no Brasil;

2) Trabalhar em parceria, dentro do possível, com as igrejas reformadas ou presbiterianas já existentes nos países, dando conhecimento a CRIE/IPB;

3) Dar ao missionário, sempre que possível, o status de reconhecimento dos órgãos públicos e corpos diplomáticos;

4) Esforçar-se para garantir o seguro de vida, saúde e seguridade;

5) Recrutar missionários oriundos da IPB, não enviar missionários que não sejam da IPB, ou estabelecendo acordo de sustento de missionário de outra denominação;

6) Estabelecer padrões de sustento missionário, baseados na realidade de cada região;

7) Abrir campos missionários seguindo o seu planejamento estratégico de ação Global

#### **B) CNE:**

1) Coordenar todo o trabalho de evangelização da IPB a nível nacional;

2) sugerir aos concílios medidas que agilizem e melhorem a evangelização a nível sinodal e presbiterial;

3) Motivar e treinar as lideranças das igrejas locais, ensinando métodos e técnicas para evangelização de grupos específicos;

4) Produzir literatura, folhetos e criar condições para uso de meios de comunicação, como rádio, TV, Internet, teatro, etc., para serem utilizados inteligentemente na evangelização;

5) Promover congressos missionários de âmbito nacional juntamente com os demais órgãos missionários dando ciência à mesa da CE/SC;

#### **C) JMN:**

1) Plantar igrejas em campos pioneiros no Brasil e transferir para os Presbitérios em momento próprio;

2) Esforçar-se para garantir o seguro de vida, saúde e seguridade;

3) Recrutar missionários oriundos da IPB, não enviar missionários que não sejam da IPB e não estabelecer acordo de sustento de missionários de outra denominação.

4) Estabelecer o padrão de sustento missionário, com aprovação do Comitê Gestor do Fundo Missionário;

5) Abrir campos missionários seguindo seu planejamento estratégico de ação nacional.

#### **D) PMC:**

1) Estabelecer parcerias para plantação de novas igrejas, no Brasil; priorizando as regiões com menor densidade de membresia da Igreja Presbiteriana do Brasil;

2) Estabelecer parcerias visando à revitalização de congregações nos termos do item anterior;

3) Estabelecer as condições para parcerias, a fim de atender a realidade de cada região 4) Avaliar os projetos que estão sendo executados em parcerias

5) Analisar os projetos de parcerias enviadas por Igrejas e Presbitérios, sempre com uma contra partida do proponente, em termos ideal de 50% para cada participante. Em casos especiais, a critério do PMC, percentuais diferenciados poderão ser aprovados;

#### **IV.FUNDO MISSIONÁRIO E COMITÊ GESTOR:**

1) O fundo missionário será composto, no quadriênio, do repasse da tesouraria da IPB do valor equivalente a 52% dos dízimos arrecadados das Igrejas, acrescidos das ofertas ou doações com fins missionários, não consignados e de outros recursos atribuídos anteriormente ao Fundo Missionário Cooperativo, não podendo a Tesouraria da IPB utilizar-se dos recursos pertencentes ao Fundo ;

2) O fundo missionário terá um comitê gestor próprio, constituído de dois representantes de cada um dos órgãos missionários (APMT, CNE, JMN e PMC) de dois representantes da Junta Patrimonial Econômica e Financeira(JPEF) e do tesoureiro do SC/IPB.

3) Ao Comitê Gestor caberá administrar os recursos do Fundo Missionário e aprovar os projetos oriundos dos órgãos missionários.

4) O Presidente e o Secretario do Comitê Gestor serão eleitos dentre os seus membros com alternância anual;

5) Aos órgãos missionários caberá a execução dos projetos aprovados apresentando relatórios deles ao Comitê Gestor;

6) Determinar que o Comitê Gestor não aprovava ações dos órgãos que não sejam oriundos de projetos, incluindo aqueles que apontam gastos administrativos de cada órgão;

7) O Comitê Gestor prestará relatório anual à CE-SC/IPB e quadrienalmente ao SC/IPB, assim como os órgãos missionários, conforme estatuto e regimentos internos.

### **REGIMENTO INTERNO DO COMITÊ GESTOR DO FUNDO MISSIONÁRIO**

O Comitê Gestor do Fundo Missionário (C.G.) da Igreja Presbiteriana do Brasil reúne os órgãos missionários JMN, APMT, CNE E PMC, representados por dois de seus membros indicados pelos seus pares, bem como dois representantes da JPEF, indicados de igual forma e ainda o Tesoureiro da IPB.

01 - São atribuições do C.G.:

- a) Receber, analisar e aprovar ou não os projetos dos seus órgãos componentes que lhe forem encaminhados;
- b) Avaliar os projetos em andamento;
- c) Aprovar as verbas para os projetos;
- d) Encaminhar seu orçamento a JPEF para conhecimento;
- e) Dar relatório de suas atividades, elaborado pelo secretário e presidente do exercício anterior, anualmente a CE do SC/IPB e quadrienalmente ao SC/IPB;
- f) Buscar recursos financeiros para investir em seus projetos.



02 - O C.G. se reunirá ordinariamente em fevereiro para avaliação dos relatórios dos seus órgãos; em agosto para acompanhamento dos projetos em execução; e em novembro para aprovação e/ou cancelamento dos projetos.

03 - O C.G. será dirigido por um presidente e um secretário eleitos anualmente na reunião de novembro, dentre os seus membros, respeitando o critério de alternância dos respectivos órgãos.

04 - Cabe ao Presidente:

- a. Convocar e presidir as reuniões do C.G.;
- b. Preparar, juntamente com o secretário, relatório de atividades do C.G. para que, depois de aprovado pelos seus membros seja encaminhado à CE do SC/IPB anualmente ou quadrienalmente ao SC/IPB.

05 - Cabe ao Secretário:

- a. Substituir o presidente em seus impedimentos;
- b. Secretariar as reuniões do C.G. lavrando as respectivas atas;
- c. Manter controle sobre as correspondências recebidas e expedidas;
- d. Manter o arquivo do C.G.;
- e) Encaminhar a ata aprovada para os seus membros, executivos, secretários executivos dos membros do C.G.;
- f) Encaminhar a planilha dos projetos aprovados para a execução da tesouraria da IPB.

06 - O quorum mínimo das reuniões do C.G. será de 07 pessoas representando pelo menos 3 órgãos.

07 - As despesas dos representantes nas reuniões do C.G. serão lançadas pela tesouraria na conta dos seus respectivos órgãos.

08 - Os projetos a serem estudados e aprovados pelo C.G. deverão ser encaminhados ao mesmo através de formulários próprios aprovados por ele e fornecidos pela sua Secretaria, complementados por outras informações.

09 - O C.G. deverá fornecer a Tesouraria da IPB uma relação dos repasses anuais de verbas para cada órgão.

10 - Cada órgão deverá informar na reunião de agosto ao C.G. a descontinuidade de algum dos seus projetos.

11 - Os repasses das parcerias contratadas pelo PMC até 31/12/02 serão mantidos pela tesouraria da IPB com verba proveniente, saldo remanescente do Fundo Missionário Cooperativo.

12 - Os executivos e secretários executivos dos órgãos do C.G. participam das reuniões sem direito a voto.

13 - Em casos excepcionais de remanejamento de verbas de projetos já aprovados, o órgão consultará ao C.G. que através do parecer consubstanciado do presidente e secretário, submeterá aos seus membros por carta e/ou e-mail voto. Ad-referendum na próxima reunião.

14 - Os casos omissos serão resolvidos pelo plenário do C.G

## **ESTRUTURA E FUNCIONAMENTO DO CG**

O Comitê Gestor reuniu-se doze vezes contando com a presença de seus membros em 2010:

Representantes da APMT:

Rev. Sérgio Paulo Martins Nascimento –Secretário 2010  
 Rev. Aginaldo Melo do Nascimento

Representantes da CNE:

Rev. Augustus Nicodemus Gomes Lopes  
 Rev. George Alberto Canelhas

Representantes da JMN:

Rev. José Batista da Hora  
 Rev. Jocíder Correa Batista

Representantes do PMC

Rev. Osni Ferreira - Presidente 2010  
 Presb. Aivaldo Ferreira Vargas

Representantes da JPEF

Presb. José Alfredo Marques de Almeida  
 Presb. Clodoaldo Furlan

Tesoureiro da IPB  
 Presb. Renato Pirajibe

Registrou-se a presença dos Executivos dos órgãos como consultores: Rev. Marcos Agripino Castro de Mesquita - APMT, Rev. Cícero Ferreira da Silva - CNE e Rev. Jedeias Almeida Duarte - PMC e Rev. Lourival Luiz do Prado – JMN, substituído em novembro pelo Presb. Ricardo Almeida da Rocha.

Registrou-se a presença do Rev. Roberto Brasileiro, presidente do SC/IPB em quase todas as reuniões do CG.

**FUNDO MISSIONÁRIO IPB EM 2009**

52 % sobre Dízimos	8.839.499,77

Receitas Próprias JMN/2009	914.431,16
Receitas Próprias APMT/2009	89.023,29
Receitas Próprias CNE/2009	315.797,58
Congresso CNE/2009	2.108,00
Venda Imobilizado CNE	24.000,00
Ofertas Especiais Missões	2.286,40
Subtotal	1.347.646,43
<b>Total</b>	<b>10.187.146,20</b>
Despesas Manutenção JMN/2009	-3.736.363,87
Imobilizado JMN/2009	-410.990,27
Despesas Manutenção APMT/2009	-1.915.543,42
Despesas Manutenção CNE/2009	-1.715.671,38
Imobilizado CNE/2009	-14.972,15
Baixa Imobilizado CNE	-48.087,00
Despesas Manutenção PMC/2009	-245.733,48
Despesas Manutenção Missão Caiuá/2009	-45.000,00
Parcelas Pagas Projetos Novos PMC/2009	-1.289.279,80
Parcelas Pagas Projetos Antigos PMC/2009	-54.433,31
Subtotal	-9.476.074,68
Resultado do Exercício	<b>711.071,52</b>
Saldo Anterior Fundo Missionário IPB	3.268.298,62
Resultado do Exercício	711.071,52
Saldo Total Fundo Missionário IPB	<b>3.979.370,14</b>

#### **FUNDO MISSIONÁRIO IPB EM 2008**

52 % sobre Dízimos	<b>7.616.817,42</b>
Receitas Próprias JMN/2008	914.303,34
Receitas Próprias APMT/2008	351.450,06
Receitas Próprias CNE/2008	219.340,70
Ofertas Especiais Missões	2.630,45
Subtotal	1.487.724,55
<b>Total</b>	<b>9.104.541,97</b>
Despesas Manutenção JMN/2008	-4.020.026,56
Imobilizado JMN/2008	-71.427,30
Despesas Manutenção APMT/2008	-1.445.724,22
Despesas Manutenção CNE/2008	-1.583.137,89
Imobilizado CNE/2008	-3.328,21
Despesas Manutenção Missão Caiuá/2008	-45.000,00



Despesas Manutenção PMC/2008	-163.073,94
Parcelas Pagas Projetos Novos PMC/2008	-1.347.397,65
Parcelas Pagas Projetos Antigos PMC/2008	-131.537,32
Subtotal	-8.810.653,09
Resultado do Exercício	<b>293.888,88</b>
Saldo Anterior Fundo Missionário IPB	2.974.409,74
Resultado do Exercício	293.888,88
Saldo Total Fundo Missionário IPB	<b>3.268.298,62</b>

**FUNDO MISSIONÁRIO IPB EM 2007**

52 % sobre Dízimos	<b>6.353.847,35</b>
Receitas Próprias JMN/2007	568.558,08
Receitas Próprias APMT/2007	212.324,05
Ofertas Especiais Missões	2.630,38
Receitas Próprias CNE/2007	159.885,45
Subtotal	943.397,96
<b>Total</b>	<b>7.297.245,31</b>
Despesas Manutenção JMN/2007	-3.310.097,25
Imobilizado JMN/2007	-96.049,90
Despesas Manutenção APMT/2007	-1.551.059,07
Despesas Manutenção CNE/2007	-1.141.857,28
Imobilizado CNE/2007	-6.235,50
Despesas Manutenção PMC/2007	-98.174,80
Despesas Manutenção Missão Caiuá/2007	-50.000,00
Parcelas Pagas Projetos Novos PMC/2007	-1.124.956,21
Parcelas Pagas Projetos Antigos PMC/2007	-126.768,65
Subtotal	-7.505.198,66
Resultado do Exercício	<b>-207.953,35</b>
Saldo Anterior Fundo Missionário IPB	3.182.363,09
Resultado do Exercício	-207.953,35
Saldo Total Fundo Missionário IPB	<b>2.974.409,74</b>

**PLANO MISSIONÁRIO COOPERATIVO**

Saldo em 31/12/2006	<b>1.883.695,27</b>
---------------------	---------------------

Verba PMC/2007	590.000,00
Parcelas Pagas Projetos	-1.251.724,86
Administração	-98.174,80
Excedente 2007 (60%)	206.308,55
Saldo em 31/12/2007	<b>1.330.104,16</b>

**FUNDO MISSIONÁRIO IPB EM 2006**

52 % sobre Dízimos	<b>5.494.076,23</b>
Receitas Próprias JMN/2006	416.428,64
Receitas Próprias APMT/2006	537.301,08
Ofertas Especiais Missões	3.236,40
Programa Verdade e Vida	26.288,01
Congresso CNE/2006	20.726,99
Subtotal	<b>1.003.981,12</b>
<b>Total</b>	<b>6.498.057,35</b>
Despesas Manutenção JMN/2006	-3.231.833,73
Imobilizado JMN/2006	-97.426,00
Despesas Manutenção APMT/2006	-1.486.106,62
Variação Cambial	-4.105,18
Despesas Manutenção CNE/2006	-896.672,90
Imobilizado CNE/2006	-52.590,00
Despesas Manutenção PMC/2006	-141.197,32
Despesas Manutenção Missão Caiuá/2006	-45.000,00
Parcelas Pagas Projetos Novos PMC/2006	-798.674,80
Parcelas Pagas Projetos Antigos PMC/2006	-294.611,30
Subtotal	-7.048.217,85
Resultado do Exercício	<b>-550.160,50</b>
Saldo Anterior Fundo Missionário IPB	3.732.523,59
Resultado do Exercício	-550.160,50
Saldo Total Fundo Missionário IPB	<b>3.182.363,09</b>

**PLANO MISSIONÁRIO COOPERATIVO**

Saldo em 31/12/2005	<b>2.566.372,29</b>
Verba PMC/2006	460.000,00
Parcelas Pagas Projetos	-1.093.286,10
Administração	-141.197,32

Excedente 2006 (60%)	91.806,40
Saldo em 31/12/2006	1.883.695,27

### **1. Projetos aprovados em 2006**

Em novembro de 2005, conforme informação oferecida pela Junta Patrimonial Econômica e Financeira, membro do CG, nos foi colocado à disposição, dentro da previsão orçamentária para os projetos que seriam apresentados pelos órgãos missionários da IPB para 2006, o valor de R\$ 8.510.275,27, correspondendo aos 52% do orçamento da IPB estabelecido pela filosofia de missões.

### **2. APLICAÇÃO DOS RECURSOS RECEBIDOS EM 2006**

A aplicação dos recursos votados para 2006, conforme os Projetos apresentados pelos órgãos, e examinados e aprovados pelo CG, foram definidos de acordo com os valores abaixo discriminados:

- Junta de Missões Nacionais
  - Os projetos aprovados para o exercício de 2006 foram no valor de R\$ 3.011.557,20.
- Agência Presbiteriana de Missões Transculturais
  - Os projetos aprovados para o exercício de 2006 foram no valor de R\$ 1.289.683,88.
- Plano Missionário Cooperativo
  - Os Novos Projetos aprovados para o exercício de 2006 inclusos projetos anteriormente aprovados no antigo fundo do PMC, foram no valor de R\$ 3.666.034,04
- Comissão Nacional de Evangelização
  - Os valores aprovados para o exercício de 2006 foram no montante de R\$ 1.497.500,00, incluso investimento no Programa Verdade e Vida.



## RESULTADOS DA APLICAÇÃO DOS RECURSOS EM 2006

### **ASPECTOS POSITIVOS DAS ATIVIDADES DA APMT - 2006:**

**Brasil/base** – VI Semana de Orientação, em Mogi das Cruzes, no Acampamento Iê-oá, em janeiro: 8 missionários (Jairo, Kênia, Evânia, Marcos Agripino, Mônica, Walter Pinheiro, Sueli, Fábio) e 18 candidatos.

**Brasil/base** – chegada e atuação das missionárias Ariadne (candidata para Espanha/Extremadura) e Diná (candidata para Índia/Nova Dheli).

**Brasil/base** – publicação de 4 edições da Revista Alcance com tiragem de 3.000 exemplares por edição.

**Brasil/base** – foi emitido o montante de 6.133 carnês de contribuição para o sustento dos missionários da APMT.

**Brasil/Tribo Guajajara/Maranhão** – foram iniciadas as atividades na Escola Guajá, numa nova aldeia, propiciando que os indígenas estudem em sua própria língua, inclusive com material didático preparado pelos missionários Miss. Norval e Laudicéia. Foi finalizada a Bíblia em Guajá e feita a correção do N.T. em Tembê.

**Brasil/Amanajé/Amazonas** – frequência média de 50 indígenas nos cultos semanais, na igreja que foi plantada, neste ano, em São Gabriel da Cachoeira, entre as etnias Aruak.

**Brasil/Povo Guarani** – discipulado do indígena sr. Narciso (convertido da aldeia) e de membros da família do cacique. Conclusão das obras da casa, na aldeia, do missionário Aldo e Beth.

**Japão/ Toyohashi** – reunião com a missionária Elisa. Pela primeira vez a IPB se desloca até este campo, após 15 anos de serviço dessa missionária. Houve ainda: - pregação na igreja. - preleção no Instituto Bíblico (constituição da IPB). - pregação no departamento de senhoras. - para os padrões locais, a igreja, que tem cerca de 70 membros, é considerada uma “boa igreja”. Foram feitas 5 profissões de fé e de batismos.

**Oriente médio** – em janeiro, foi enviado o primeiro casal de missionários para este país. O projeto prevê a instalação, a médio prazo, de uma escola de informática, como canal para evangelização, além de cursos de artesanato para senhoras.

**Oriente médio II** – na ocasião foram estabelecidos contatos com o presidente do Supremo Concílio da Síria e do Líbano, visando o conhecimento do trabalho existente. Foi constatado aproximadamente 25 igrejas presbiterianas fechadas por falta de pastores e líderes nas áreas de ensino e louvor.

**Oriente médio** – pela primeira vez também, houve um contato oficial com representantes do Hospital, visando futura parceria com a APMT para o envio de missionários que atuarão na área de saúde. Além disso, houve reunião com a nossa missionária.

**Espanha/Sevilla** – foi assinado o acordo com o Banco de Alimento da Prefeitura de Sevilla que passou a apoiar nossos missionários cedendo 17 cestas básicas por mês, que são distribuídas com famílias carentes da igreja

(na sua maioria, imigrantes latinos e africanos), que contam cerca de 50 pessoas.

**Espanha/Sevilla** – conclusão da reforma do templo da igreja de Sevilla (fevereiro 2006).

**Espanha/Don Benito** – 2 profissões de fé e batismos. Aquisição de uma máquina para a sala de costura. Implementação do sistema disque paz.

**Espanha/Huelva** – saíram os vistos do Rev. Walter, Sueli e Daniel. Ele assumiu o pastorado da igreja.

**Senegal/Dakar** – cerca de 200 meninos de rua estão freqüentando mensalmente os trabalhos da equipe missionária de Dakar, Senegal. Participam de uma devocional, são alimentados, recebem assistência à saúde e, alguns deles, estão sendo profissionalizados. Foram adquiridas duas camionetes que oferecerão apoio ao trabalho. Foi adquirido, também, um terreno onde será construída a sede da missão.

**Senegal/Dakar** – somente em uma EBF – Escola Bíblica de Férias, participaram 125 crianças de 7 etnias diferentes, sendo que quase a totalidade delas pertencem a famílias muçulmanas.

**Senegal/Dakar** – Estabelecimento do grupo de adolescentes, filhos de missionários. Iniciativa e coordenação da miss. Marli (esposa do José Dilson). Reuniões semanais.

**Senegal/Dakar** – 16 rapazes que foram tirados das ruas e encaminhados para a casa de recuperação estão sendo profissionalizados. Todos estão firmes no Senhor.

**Senegal/Dakar** – Trabalho de assistência social com primeiros socorros, medidas de pressão, vacinas, curativos e etc...

**África do Sul/Capetown** – reunião do Rev. Gessé com o Alto Comissariado da ONU para discutir questões referentes ao futuro dos refugiados angolanos.

**África do Sul/Capetown** – em relatório oficial, o missionário Rev. Gesse Almeida Rios expressou seu sentimento quanto ao valor da APMT em seu ministério na África do Sul: *“Louvo a Deus pelo sábio e dedicado trabalho a nosso favor por parte dos nossos colegas de base na APMT no Brasil.”* Em outra carta, foi dito *“ Desde que decidimos terminar a parceria informal que tínhamos com a outra agência, a APMT tem nos dado total apoio ajudando levantar recursos necessários para nossa manutenção e desenvolvimento dos projetos. Além disso, com a ajuda da APMT estarmos contando agora com um plano de saúde hospitalar”*

**China** – a missionária Evânia já está na África do Sul para o curso de inglês, idioma através do qual dará prosseguimento aos seus estudos do mandarim (Chinês).

**Timor Leste/Dili** – após um período de divulgação, férias e reciclagem, no Brasil, voltaram para o campo o Rev. Celso e família. Desenvolve programas de aula de inglês, rádio, crianças, área social distribuindo roupas e objetos de uso pessoal, distribuição de bíblias.

**Turquia** – discipulado de 4 novos convertidos.

**Ásia** – após 3 anos, a família Barros retorna para o Brasil para férias, divulgação e reciclagem. Desenvolve programas de evangelização através do futebol e ação social.

**Ásia** – na véspera do retorno ao Brasil, a família Pimentel foi homenageada pelo pastor Sudarka e um grupo de irmãos da igreja, com quem trabalham, e as palavras do jovem pastor foram “sua presença e serviço foram para mim fonte de incentivo e encorajamento; estarei aguardando ansiosamente a volta de vocês”.

**Rússia - Chechênia/Nauting** – programa de impacto evangelístico através do esporte. Foram organizadas e realizadas: competição de futebol, basquete e sambo (uma modalidade popular de luta olímpica). Houve distribuição de novos testamentos e DVDs do filme Jesus. Foram realizados work shops de futebol em orfanatos e institutos. Uma das táticas utilizadas foi um concurso de embaixadas recitando versículos bíblicos. Houve reunião com atletas, técnicos e diretores esportivos, TODOS muçulmanos, em que a palavra de Deus foi apresentada na língua deles. No final, todos eles pegaram, voluntariamente, 1 exemplar do novo testamento.

**Rússia - Chechênia/Beslan** – pregação para as crianças, adolescentes e mães que sofreram com o atentado terrorista de 1/9/2004, em que 331 pessoas morreram. Participação num acampamento com muita pregação, esporte, brincadeiras e músicas. Deus agiu consolando, restaurando e salvando vidas.

**Paraguai/Santa Rita** – discipulado de 2 pré-adolescentes. 1 profissão de fé e batismo. 6 novos alunos de catecúmenos. Implantação de programa de evangelização de crianças (iniciou com 15 crianças).

**Paraguai/San Lorenzo** – grupo de jovens com 22 membros regulares e 10 visitantes assíduos. 2 profissões de fé. 3 batismos e profissões de fé. 3 alunos na classe de catecúmenos. 7 casais completaram o curso para casais. Realização de 2 eventos evangelísticos. 140 visitas foram realizadas. Foram ministrados 46 estudos bíblicos e 45 aulas de EBD. **Paraguai/Concepción** – por meio do Centro Educacional Presbiteriano, o Reverendo Cornélio e a Miss. Emma puderam realizar em 2006: 3 Visitas ao presídio e distribuição de literatura; 13 visitas em caráter evangelístico; 4 visitas a hospitais (parentes de alunos); 16 aconselhamentos a casais e estudos bíblicos para pais de alunos e professores da Escola; 2 atos fúnebres; 1 culto de evangelização; 4 palestras na comunidade (prevenção de drogas, bebidas alcoólicas e vícios); 102 Bíblias, 800 Folhetos e 440 Revistas da Sociedade Bíblica foram distribuídas; 4 encontros de evangelização com pais de alunos; foram convidados pelo Gabinete da Presidência da República para participar de dois encontros sobre Segurança e Educação; ministraram aulas de Ética em uma importante Escola Pública; foram jurados em dois Festivais de Cultura estaduais. **Romênia/Mangalia** – Igreja: 3 profissões de fé e batismos. Oficialização da Associação Cristã Presbiteriana. O governo romeno concedeu mais 5 anos de visto para a miss Ireni, e o funcionário da polícia federal, que a atendeu, disse: “*Dona Ireni, a senhora tem todos os direitos de um romeno, só que ainda não pode ser a prefeita de Mangalia, terá*”



*que esperar um pouco mais quando receber a cidadania, acreditamos que a senhora vai chegar lá.”*

**Austrália/Perth** – participação do Curso de Capelania Hospitalar específico para atuação com pacientes psiquiátricos. Reinício do „Reflexion”, programa semanal de 30”, apresentado em língua espanhola para imigrantes. Apresentação semanal do Programa “Cada Dia”, com 2 horas de duração, para os imigrantes portugueses. Foi eleito como o 3º melhor programa da Rádio 91.3 FM e está em 2º lugar na audiência. Esses dois programas cobrem toda a região de Perth e também de Freemantle, cujas populações totalizam 1.1 milhões de habitantes.

**Austrália/Perth** – disciplinadas 12 pessoas da igreja. Realização de 3 jantares evangelísticos „Ágape”.

**Portugal/Carnaxide** – realização do 1º Encontro de Casais. Acampamento de jovens e adultos. Início da EBD. Conclusão do Projeto Educativo Teológico “Obreiro Aprovado”. Realização do 2º Despertamento Missionário.

**Portugal/Paços de Ferreira** – A Igreja Evangélica Manancial (Presbiteriana) recebe o Rev. Erasmo e família.

## **Aspectos positivos da CNE - 2006**

Início do Programa Verdade e Vida transmitido pela Rede TV

Realização dos congressos regionais como segue:

<b>CONGRESSOS REGIONAIS 2006</b>				
<b>UF</b>	<b>Data</b>	<b>Nome</b>	<b>Local</b>	<b>Nº Participantes</b>
BA	13 a 16/04/06	Nordeste	João Pessoa	400
AM	27 a 29/04/06	Norte	Manaus	250
RS	28/04 a 01/05/06	Sul	Gramado	210

GO	17 a 19/05/06	Centro Oeste	Goiânia	1.020
GO	15 a 17/06/06	Centro Oeste	Campo Grande	710
	Total de participantes:			2.590

### **Aspectos positivos da Junta de Missões Nacionais- 2006**

## Valores Repassados pela JMN IPB em 2006 para Parcerias

Nº	Parceria	Jan/06	Fev/06	Mar/06	Abr/06	Mai/06	Jun/06	Jul/06	Ago/06	Set/06	Out/06	Nov/06	Dez/06	Total
01	Igreja Presbiteriana Marcelândia	450,00	450,00	450,00	450,00	450,00	450,00	450,00	450,00	450,00	450,00	450,00	450,00	4.950,00
02	Igreja Presbiteriana Betânia em Irecê	780,00	780,00	780,00	780,00	780,00	780,00	780,00	780,00	780,00	780,00	780,00	780,00	9.360,00
03	Igreja Presbiteriana Itajaí	1.650,00	1.650,00	1.650,00	1.650,00	1.650,00	1.650,00	1.650,00	1.650,00	1.650,00	0,00	0,00	0,00	14.850,00
04	Igreja Presbiteriana Pinheiros	3.838,00	3.838,00	3.838,00	3.838,00	3.838,00	3.838,00	0,00	0,00	0,00	0,00	0,00	0,00	23.028,00
05	Igreja Presbiteriana Vitória da Conquista	1.200,00	1.200,00	1.200,00	1.200,00	1.200,00	1.200,00	900,00	900,00	900,00	0,00	0,00	0,00	9.900,00
07	Igreja Presbiteriana Ruy Barbosa	0,00	0,00	0,00	0,00	1.200,00	1.200,00	1.200,00	1.200,00	1.200,00	1.200,00	1.200,00	1.200,00	9.600,00
08	Igreja Presbiteriana São Bento do Una	1.300,00	1.300,00	1.300,00	1.300,00	1.300,00	1.300,00	1.300,00	1.300,00	1.300,00	1.300,00	1.300,00	1.300,00	15.600,00
09	Igreja Presbiteriana Sousa	660,00	660,00	660,00	660,00	660,00	660,00	660,00	660,00	660,00	660,00	660,00	660,00	7.920,00
10	Igreja Presbiteriana Filadélfia Ariqueemes	900,00	900,00	900,00	900,00	900,00	900,00	900,00	900,00	900,00	0,00	0,00	0,00	8.100,00
11	Igreja Presbiteriana Guanãndes	0,00	0,00	0,00	0,00	0,00	0,00	1.612,00	1.612,00	1.612,00	1.612,00	1.612,00	1.612,00	9.672,00
12	Igreja Presbiteriana Jacobina	900,00	900,00	900,00	900,00	900,00	900,00	900,00	900,00	900,00	0,00	1.800,00	900,00	10.800,00
13	Igreja Presbiteriana Ipanema	0,00	0,00	0,00	0,00	900,00	900,00	900,00	900,00	900,00	900,00	900,00	900,00	7.200,00
14	Igreja Presbiteriana Mairi BA	900,00	900,00	900,00	900,00	900,00	900,00	900,00	900,00	900,00	900,00	900,00	900,00	10.800,00
15	Igreja Presbiteriana Moráí Salvador	1.000,00	1.000,00	1.000,00	1.000,00	1.000,00	1.000,00	1.000,00	1.000,00	1.000,00	1.000,00	1.000,00	1.000,00	12.000,00
16	Igreja Presbiteriana Pedrinhas	1.800,00	1.800,00	1.800,00	1.800,00	1.800,00	1.800,00	1.800,00	1.800,00	1.800,00	1.800,00	1.800,00	1.800,00	21.600,00
17	Igreja Presbiteriana Santo Amaro	900,00	900,00	900,00	900,00	900,00	900,00	900,00	900,00	900,00	0,00	2.700,00	900,00	11.700,00
18	Igreja Presbiteriana Tucuruí	540,00	540,00	540,00	540,00	540,00	540,00	540,00	540,00	540,00	0,00	0,00	0,00	4.860,00
19	Igreja Presbiteriana Cidade Nova	1.260,00	1.260,00	1.260,00	1.260,00	1.260,00	1.260,00	1.260,00	1.260,00	1.260,00	0,00	0,00	0,00	11.340,00
20	Igreja Presbiteriana Piriba	1.980,00	1.980,00	1.980,00	1.980,00	780,00	780,00	780,00	780,00	780,00	780,00	780,00	780,00	14.160,00
21	Igreja Presbiteriana Manaus	3.000,00	3.000,00	3.000,00	3.000,00	3.000,00	3.000,00	3.000,00	3.000,00	3.000,00	3.000,00	3.000,00	3.000,00	36.000,00
22	Instituto Bíblico do norte	1.200,00	1.200,00	1.200,00	1.200,00	1.200,00	1.200,00	1.200,00	1.200,00	1.200,00	1.200,00	1.200,00	1.200,00	14.400,00
23	Presbitério Centro Sul do Piauí	1.300,00	1.300,00	1.300,00	1.300,00	0,00	0,00	520,00	900,00	900,00	900,00	900,00	900,00	10.220,00
24	Presbitério Borborema	2.400,00	2.400,00	2.400,00	2.400,00	2.400,00	2.400,00	2.400,00	2.400,00	2.400,00	2.400,00	2.400,00	2.400,00	28.800,00
25	Presbitério Centro Oeste do Maranhão	2.613,00	2.613,00	2.613,00	2.613,00	2.613,00	2.613,00	2.613,00	2.613,00	2.613,00	2.613,00	2.613,00	2.613,00	31.356,00
26	Presbitério Carajás	3.784,00	6.774,00	6.149,99	6.149,99	6.149,99	6.149,99	3.784,00	5.524,00	5.524,00	5.524,00	5.524,00	5.524,00	66.561,96
27	Presbitério Carajás	5.524,00	4.534,00	4.159,00	4.159,00	4.159,00	4.159,00	5.524,00	3.784,00	3.784,00	3.784,00	3.784,00	3.784,00	51.138,00
28	Presbitério Ceres	810,00	810,00	810,00	810,00	810,00	810,00	810,00	810,00	810,00	0,00	1.620,00	810,00	9.720,00
29	Presbitério Dourados	3.066,00	3.066,00	3.066,00	3.066,00	3.066,00	3.066,00	3.066,00	3.066,00	3.066,00	0,00	6.132,00	3.066,00	36.792,00
30	Presbitério Junta Meridional	0,00	0,00	0,00	0,00	0,00	0,00	0,00	0,00	0,00	0,00	0,00	3.900,00	3.900,00
31	Presbitério Petrolina	4.500,00	4.500,00	4.500,00	4.500,00	4.500,00	4.500,00	4.500,00	4.500,00	4.500,00	4.500,00	4.500,00	4.500,00	54.000,00
32	Presbitério Salinas	3.225,00	3.225,00	3.225,00	3.225,00	3.225,00	3.225,00	1.612,50	1.612,50	1.612,50	1.612,50	1.612,50	1.612,50	29.025,00
33	Presbitério Sergipe	1.500,00	1.500,00	1.500,00	1.500,00	1.500,00	1.500,00	1.500,00	1.500,00	1.500,00	1.500,00	1.500,00	1.500,00	18.000,00
34	Presbitério Acre	9.625,00	6.680,00	8.125,00	8.125,00	8.125,00	8.125,00	8.125,00	8.125,00	8.125,00	8.125,00	8.125,00	8.125,00	97.525,00
35	Presbitério Amapá	0,00	0,00	0,00	0,00	0,00	0,00	3.600,00	900,00	900,00	0,00	0,00	0,00	5.400,00
36	Presbitério Pantanal	3.429,00	3.429,00	3.429,00	3.429,00	3.429,00	3.429,00	3.429,00	3.429,00	3.429,00	3.429,00	3.429,00	3.429,00	41.148,00
37	Presbitério Piauí	2.500,00	2.900,00	4.100,00	4.100,00	4.100,00	4.100,00	4.100,00	4.100,00	4.100,00	0,00	7.200,00	3.100,00	44.450,00
38	Presbitério Tocantins	7.949,12	11.026,40	9.526,40	9.294,80	9.294,80	9.294,80	7.794,80	7.794,80	7.794,80	7.794,80	7.794,80	7.794,80	103.155,12
39	Presbitério Guaranã	810,00	810,00	810,00	810,00	810,00	810,00	810,00	810,00	810,00	810,00	810,00	810,00	9.720,00
40	Presbitério Imbituba	683,00	683,00	683,00	683,00	683,00	683,00	683,00	683,00	683,00	0,00	1.366,00	683,00	8.196,00
41	Presbitério Leste do Maranhão	0,00	0,00	0,00	0,00	0,00	0,00	1.050,00	1.050,00	1.050,00	0,00	0,00	3.150,00	6.300,00
42	Presbitério Litoral Catarinense	1.500,00	1.500,00	1.500,00	1.500,00	1.500,00	1.500,00	1.500,00	1.500,00	1.500,00	0,00	0,00	0,00	13.500,00
43	Presbitério Londrina	877,00	877,00	877,00	877,00	877,00	877,00	877,00	877,00	877,00	877,00	877,00	877,00	10.524,00
44	Presbitério Norte de Minas	1.106,00	1.106,00	1.106,00	1.106,00	1.106,00	1.106,00	1.106,00	1.106,00	1.106,00	1.106,00	0,00	0,00	9.954,00
45	Presbitério Norte do Piauí	4.670,00	2.300,00	2.300,00	2.300,00	2.300,00	2.300,00	2.300,00	2.300,00	2.300,00	2.300,00	0,00	4.600,00	29.770,00
46	Presbitério Norte Pioneiro	5.734,48	8.312,00	5.734,48	5.630,26	5.630,26	5.630,26	5.630,26	5.630,26	5.630,26	5.734,48	5.526,04	5.630,26	70.453,30
47	Presbitério Oeste Catarinense	2.578,00	900,00	2.578,00	2.578,00	2.578,00	2.578,00	2.578,00	2.578,00	2.578,00	9.208,00	9.208,00	9.208,00	49.148,00
48	Presbitério Oeste da Paraíba	900,00	1.500,00	900,00	900,00	900,00	900,00	900,00	900,00	900,00	900,00	900,00	900,00	11.400,00
49	Presbitério Paraíba	1.500,00	900,00	1.500,00	1.500,00	1.500,00	1.500,00	1.500,00	1.500,00	1.500,00	1.500,00	1.500,00	1.500,00	17.400,00
50	Presbitério Ponte Nova	900,00	1.500,00	900,00	900,00	900,00	900,00	900,00	900,00	900,00	0,00	1.800,00	900,00	11.400,00
51	Presbitério Porto Velho	1.500,00	2.020,00	1.500,00	1.500,00	1.500,00	1.500,00	1.500,00	1.500,00	1.500,00	0,00	0,00	4.500,00	18.520,00
52	Presbitério Rio Grande do Sul	2.020,00	1.300,00	2.020,00	2.020,00	2.020,00	2.020,00	2.020,00	2.020,00	2.020,00	0,00	0,00	2.160,00	19.620,00
53	Presbitério São Luiz	1.300,00	1.300,00	1.300,00	1.300,00	1.300,00	1.300,00	1.300,00	1.300,00	1.300,00	0,00	2.600,00	1.300,00	15.600,00
54	Presbitério Sericó do Rio Grande do Norte	1.300,00	1.500,00	1.300,00	1.300,00	1.300,00	1.300,00	1.300,00	1.300,00	1.300,00	0,00	0,00	3.300,00	15.220,00
55	Presbitério Sul da Paraíba	1.500,00	2.400,00	1.500,00	1.500,00	1.500,00	1.500,00	1.500,00	1.500,00	1.500,00	1.500,00	1.500,00	1.500,00	18.900,00
56	Presbitério Sul do Ceará	2.400,00	864,00	2.400,00	2.400,00	3.000,00	3.600,00	3.600,00	3.000,00	3.000,00	3.000,00	3.000,00	3.000,00	33.264,00
57	Presbitério Sul do Pará	864,00	1.500,00	864,00	864,00	864,00	864,00	864,00	864,00	864,00	0,00	0,00	2.992,80	11.004,80
58	Presbitério Vale do Araguaia	1.500,00	1.210,00	1.500,00	1.500,00	1.500,00	1.500,00	1.500,00	1.500,00	1.500,00	1.500,00	1.500,00	1.500,00	17.710,00
59	Presbitério Vale do Jequitinhonha	1.210,00	1.368,00	1.210,00	1.210,00	1.210,00	1.210,00	1.210,00	1.210,00	1.210,00	0,00	2.420,00	1.210,00	14.678,00
60	Presbitério Votuporanga	996,00	1.500,00	1.152,00	1.152,00	1.152,00	1.152,00	1.152,00	1.152,00	1.152,00	1.152,00	1.152,00	1.152,00	13.956,00
61	Presbitério Norte do Ceará	2.900,00	2.900,00	2.900,00	2.900,00	2.900,00	2.900,00	2.900,00	2.900,00	2.900,00	2.900,00	2.900,00	2.900,00	34.800,00
62	Presbitério Vale do Pajeú	1.500,00	1.500,00	1.500,00	1.500,00	1.500,00	1.500,00	1.500,00	1.500,00	1.500,00	1.500,00	1.500,00	1.500,00	18.000,00
63	Seminário Teológico do Nordeste	1.500,00	1.500,00	1.500,00	1.500,00	1.500,00	1.500,00	1.500,00	1.500,00	1.500,00	1.500,00	1.500,00	1.500,00	18.000,00
<b>Total Geral</b>		<b>118.001,60</b>	<b>120.255,40</b>	<b>118.695,87</b>	<b>118.360,05</b>	<b>118.560,05</b>	<b>119.160,05</b>	<b>117.690,56</b>	<b>114.770,56</b>	<b>114.770,56</b>	<b>89.845,78</b>	<b>121.875,34</b>	<b>126.083,36</b>	<b>1.396.069,18</b>

**Aluguéis 2006**

<b>N°</b>	<b>Mês</b>	<b>Valor Pago</b>
<b>01</b>	Janeiro	6.418,00
<b>02</b>	Fevereiro	5.335,00
<b>03</b>	Março	6.849,00
<b>04</b>	Abril	6.849,00
<b>05</b>	Maio	6.582,00
<b>06</b>	Junho	6.632,00
<b>07</b>	Julho	6.807,00
<b>08</b>	Agosto	6.807,00
<b>09</b>	Setembro	8.107,00
<b>10</b>	Outubro	8.307,00
<b>11</b>	Novembro	8.307,00
<b>12</b>	Dezembro	8.217,00
<b>Total</b>		<b>85.217,00</b>



## Relatório Pagamento Líquido dos Misionários UMN em 2006

Nº	Nome	Janrio	Fevereiro	Março	Abril	Mio	Junho	Julho	Agosto	Setembro	Outubro	Novembro	Dezembro	Total Anual
01	Abraão R. Firmiro de Lima	1.353,10	1.368,41	1.655,88	1.455,47	1.455,47	1.455,47	1.455,47	1.455,47	1.604,22	1.455,47	2.343,57	2.315,72	19.353,71
02	Alison José Santana	1.391,98	1.536,26	1.536,26	1.734,88	1.734,88	1.756,13	1.756,13	1.756,13	1.756,13	1.756,13	2.456,48	2.456,48	21.705,87
03	Ananias Lobaek (Rev)	1.467,15	1.788,52	1.655,52	1.888,02	1.888,02	1.888,02	1.695,02	1.873,52	2.052,02	1.695,02	2.744,95	2.544,03	23.009,81
04	André Luis Augusto Góze	1.103,88	1.013,88	1.103,88	1.013,47	1.198,47	1.013,47	1.013,47	1.103,47	1.013,47	1.013,47	1.522,84	1.522,84	13.591,61
05	Anísio José da Cunha (Rev)	1.359,83	1.329,83	1.449,83	1.661,87	1.661,87	1.532,48	1.661,87	1.661,87	1.433,12	1.483,12	2.078,12	2.575,62	19.889,43
06	Antônio F. do Carmo Neto	1.018,23	1.018,23	890,23	1.018,23	898,23	1.018,23	998,23	998,23	1.166,24	1.076,24	1.655,48	694,56	12.378,41
07	Antônio José N. Campos (Rev)	1.570,77	1.988,95	2.333,55	1.733,31	1.733,31	1.754,56	2.349,56	1.754,56	1.903,31	1.615,81	1.903,31	1.615,81	21.836,81
08	Ara Lada Firmiro de Lima	0,00	0,00	0,00	0,00	0,00	0,00	0,00	0,00	1.030,00	1.030,00	0,00	0,00	2.100,00
09	Antônio Reis Aires	0,00	0,00	0,00	0,00	0,00	0,00	0,00	0,00	0,00	0,00	1.513,46	1.463,57	2.977,03
10	Charles Oliveira Mota	1.053,81	1.053,81	1.053,81	1.036,46	1.051,46	946,46	946,46	1.261,46	1.051,46	946,46	1.955,72	1.701,21	14.088,57
11	Cristina Teresa do Amaral	1.301,52	1.357,99	1.357,99	1.341,02	1.341,02	1.341,02	1.128,53	1.533,53	1.366,67	1.366,67	2.385,57	1.955,72	17.797,23
12	Daniel Usauri de Camargo	1.454,77	1.472,95	1.472,95	1.620,57	1.620,57	1.620,57	1.493,07	1.790,57	1.641,82	1.641,82	2.140,08	2.364,33	20.334,05
13	Darcy Vieira Malos	1.537,03	1.555,21	1.555,21	1.753,83	1.626,33	1.775,08	1.775,08	1.775,08	1.683,84	1.565,08	2.377,68	2.140,08	21.109,53
14	Elmir Fonseca Taborda	1.328,65	1.601,43	1.472,95	1.617,08	1.617,08	1.617,08	1.638,33	1.638,33	1.638,33	1.638,33	2.362,15	2.377,68	20.536,41
15	Genivaldo Cavalcante Lima Jr	1.453,64	1.407,23	1.407,23	1.626,33	1.626,33	1.775,08	1.626,33	1.775,08	1.603,42	1.499,67	2.646,04	2.518,83	20.901,31
16	Genald Mascodoto (Rev)	1.570,77	1.817,23	1.689,73	1.711,03	1.711,03	1.711,03	1.711,03	1.994,16	1.897,78	1.897,78	1.527,32	2.510,46	21.613,28
17	Ivani Maria da Silva Oliveira	900,00	900,00	900,00	1.030,00	1.030,00	1.030,00	1.030,00	1.030,00	1.030,00	1.030,00	1.510,67	1.527,32	13.077,99
18	Ivanda Maria Borges	978,00	876,82	1.056,82	1.023,35	1.023,35	1.296,67	1.128,35	1.510,67	1.128,35	1.023,35	2.617,42	1.322,17	14.975,32
19	João Alves Pereira	1.935,03	1.794,42	1.666,92	1.988,96	1.683,96	1.980,21	1.832,71	1.832,71	1.832,71	1.683,96	1.423,33	2.744,31	22.331,25
20	João Andrade Filho	682,73	712,73	894,23	908,85	923,85	923,85	923,85	923,85	923,85	923,85	2.281,15	1.423,33	12.413,12
21	Jones Silva Pereira (Rev)	1.428,03	1.436,33	1.573,71	1.511,13	1.304,40	1.304,40	1.708,15	1.708,15	1.004,40	1.801,90	2.487,54	2.555,17	19.813,56
22	José Eilven de A. Borba (Rev)	1.566,94	1.565,12	2.253,22	1.722,54	1.722,54	1.722,54	1.743,79	1.743,79	1.743,79	1.743,79	2.010,78	1.743,79	21.312,61
23	José Esmelindo	0,00	0,00	0,00	0,00	0,00	0,00	0,00	0,00	0,00	1.834,82	2.279,28	2.010,78	6.114,88
24	José Julio de Azevedo (Rev)	1.425,42	1.542,33	1.542,33	1.627,92	1.576,92	1.588,17	1.449,42	1.588,17	1.746,92	1.571,52	2.385,47	2.152,41	20.218,12
25	José Evódio B. Guemão (Rev)	1.420,79	1.436,16	1.436,16	1.641,72	1.641,72	1.641,72	1.641,72	1.641,72	1.641,72	1.641,72	1.563,27	2.385,47	19.733,84
26	João Batista Fagundes	900,00	900,00	903,64	1.086,70	1.101,70	1.101,70	1.101,70	1.101,70	1.101,70	1.101,70	1.225,00	1.563,27	13.298,81
27	João Batista S. de Oliveira	0,00	0,00	0,00	0,00	0,00	0,00	0,00	0,00	1.030,00	1.155,00	1.793,35	1.225,00	5.198,35
28	Laura Gonçalves Hbil	1.210,23	1.224,23	1.224,23	1.217,32	1.217,32	1.217,32	1.217,32	1.217,32	1.217,32	1.217,32	1.875,90	1.793,35	15.844,31
29	Léo Siqueira	1.215,90	1.229,87	1.229,87	1.212,90	1.212,90	1.212,90	1.212,90	1.212,90	1.212,90	1.212,90	4.592,68	1.875,90	18.634,52
30	Lourival Luiz do Prado (Rev)	3.213,94	3.243,75	3.243,75	3.234,46	3.234,46	3.251,43	3.251,43	3.251,43	3.251,43	3.251,43	1.948,74	4.592,68	38.938,99
31	Marcos Bento dos Anjos (Rev)	1.312,49	1.381,87	1.417,37	1.631,46	1.554,99	1.554,99	1.554,99	1.427,48	1.554,99	1.204,99	2.410,03	1.998,74	18.994,63
32	Mariano Alves Junior	0,00	0,00	0,00	0,00	0,00	1.841,13	1.841,13	1.841,13	1.841,13	1.841,13	2.291,41	2.410,03	13.917,09
33	Mauro C. de Macedo Jr. (Rev)	1.328,61	1.328,61	1.504,04	1.447,66	1.447,66	1.447,66	1.632,66	1.547,66	1.547,66	1.547,66	1.474,00	1.547,66	17.811,56
34	Milvio Lael Hbil	931,64	853,64	1.039,64	1.086,70	996,70	1.086,70	1.086,70	1.086,70	1.086,70	1.086,70	2.480,60	1.627,02	14.419,44
35	Marcos Vinícius Dantas Medeiros	0,00	0,00	0,00	0,00	0,00	0,00	0,00	0,00	0,00	0,00	0,00	875,00	875,00
36	Nádel de Marins	1.422,31	1.429,03	1.567,98	1.988,10	1.736,85	1.736,85	1.988,10	1.885,64	1.736,85	1.736,85	2.480,60	2.480,60	21.349,73
37	Pedro Dias da Rocha	0,00	0,00	0,00	0,00	0,00	1.676,07	1.824,85	1.324,85	1.649,42	2.170,02	2.315,62	1.096,08	10.960,81
38	Raimundo Nonato S. Araújo (Rev)	1.233,85	1.223,72	1.478,72	1.301,87	1.301,87	1.449,62	1.449,62	1.449,62	1.567,62	1.567,62	2.162,62	2.291,18	18.475,98
39	Renato Pedroso da Silva	879,15	1.029,15	1.469,15	1.681,19	1.551,80	1.551,80	1.803,69	1.551,80	1.851,19	1.551,80	2.297,44	2.297,44	19.520,60
40	Rubem Rodrigues Campos (Rev)	1.329,46	1.344,83	1.472,33	1.546,92	1.674,42	1.546,92	1.665,67	1.844,42	1.546,92	1.665,67	2.290,67	2.419,23	20.407,46
41	Salustiano Aranha Neto	882,11	882,11	982,11	982,23	1.073,23	1.072,40	982,23	982,23	878,23	1.085,15	1.503,35	1.503,35	12.816,73
42	Samuel José de Paula Jr (Rev)	1.236,31	1.251,67	1.506,67	1.577,79	1.460,29	1.460,29	1.481,29	1.902,29	1.577,79	1.577,79	2.204,47	2.413,22	19.756,86
43	Sebastião J. de S. Filho	1.570,92	1.570,92	1.570,92	1.738,44	2.262,81	1.619,06	1.619,06	1.619,06	1.619,06	1.619,06	2.262,81	1.619,06	20.891,18
44	Sirna Oliveira Bezerra	0,00	0,00	0,00	0,00	0,00	0,00	1.030,00	0,00	1.030,00	1.155,00	1.039,57	1.039,57	5.374,14
45	Váldemiro Knidel	1.469,11	1.487,23	1.339,35	1.685,90	1.588,40	1.588,40	2.350,90	1.488,40	1.607,15	1.488,40	2.350,90	1.607,15	19.931,33
46	Wendley Batista Freire	1.401,51	1.501,69	1.501,69	1.562,84	1.579,84	1.601,09	1.537,34	1.813,59	1.686,09	1.686,09	2.429,81	2.323,59	20.662,21
47	Willians da Silva Borba	0,00	0,00	0,00	1.030,00	1.030,00	1.023,35	1.023,35	823,35	823,35	1.479,17	1.189,11	1.189,11	9.680,79
48	Wilson Lázaro	1.399,23	1.668,23	1.517,33	1.723,14	1.744,39	1.744,39	1.883,14	1.744,39	1.744,39	1.744,39	2.462,15	2.462,15	21.827,66
49	Zilda M. Araújo Leite Lima	1.210,83	1.210,83	1.300,83	1.286,95	1.286,95	1.111,95	1.286,95	1.196,95	1.196,95	1.196,95	1.822,71	2.215,21	16.314,05
	TOTAL	53.440,92	55.033,71	56.337,41	61.213,66	61.156,42	62.882,31	66.987,81	67.165,33	67.974,53	69.670,17	99.090,41	96.230,77	819.023,98

## DESPEAS JMN IPB ANO 2006

Pagamentos efetuados pela TE/SC  
Orçamento aprovado: R\$ 2.801.000,00

Média mensal : R\$ 233.268,39

Nº	Rubrica	Janeiro	Fevereiro	Março	Abril	Maió	Junho	Julho	Agosto	Setembro	Outubro	Novembro	Dezembro	Acumulado
01	Folha Missionária	61.788,80	62.392,80	65.922,30	70.186,80	70.181,80	72.726,16	77.100,16	77.532,66	79.550,34	80.510,34	112.340,34	111.644,34	941.266,84
02	Unimed Folha	13.680,13	0,00	24.643,44	14.233,44	13.878,00	13.318,19	13.584,77	13.465,91	13.465,91	13.528,47	13.531,47	13.025,00	160.414,73
03	INSS Unimed	0,00	0,00	0,00	0,00	0,00	0,00	0,00	0,00	0,00	0,00	0,00	0,00	0,00
04	IPB Prev	3.796,46	3.030,04	3.057,17	3.030,04	3.030,05	2.184,22	3.030,04	3.030,04	3.030,04	3.030,04	3.030,04	3.108,54	36.386,72
05	UNIMED desligados	2.196,98	0,00	0,00	0,00	0,00	0,00	0,00	0,00	0,00	0,00	0,00	0,00	2.196,98
06	Unimed Parceiras	672,22	0,00	4.482,24	2.576,94	2.576,94	2.576,94	2.576,94	2.576,94	2.576,94	2.576,94	2.576,94	2.576,94	28.346,92
07	Salários	1.114,67	1.428,00	1.453,36	1.900,00	1.900,00	1.900,00	2.621,00	2.434,33	2.662,10	2.711,67	2.688,35	4.950,03	27.654,51
08	Rescisão de contrato	0,00	0,00	0,00	0,00	0,00	0,00	0,00	0,00	0,00	0,00	0,00	0,00	0,00
09	INSS Funcionários	298,73	382,70	389,50	509,20	509,20	509,20	702,43	652,40	710,76	726,73	668,95	1.326,61	7.411,41
10	FGIS	371,16	121,38	123,54	161,50	161,50	161,50	222,79	206,92	225,43	230,49	220,09	420,75	2.627,05
11	IPS	11,15	1.428,00	14,53	19,00	19,00	19,00	26,21	24,34	26,52	27,12	25,89	49,50	1.690,28
12	Parceiras	116.801,60	119.955,88	118.695,87	118.360,05	118.560,05	117.547,35	117.690,56	114.770,56	114.770,56	89.845,78	121.875,34	124.533,36	1.393.407,16
13	BrasilSeg	0,00	402,44	201,22	201,22	201,22	201,22	201,22	0,00	0,00	0,00	0,00	394,56	1.803,10
14	Cronograma Financeiro	0,00	0,00	0,00	48.846,00	0,00	65.300,00	0,00	0,00	32.000,00	21.000,00	0,00	15.000,00	182.146,00
15	Visa Vale	450,00	345,00	270,00	330,00	330,00	315,00	630,00	450,00	472,50	450,00	450,00	450,00	4.942,50
16	Imposto Visa Vale	0,00	13,00	26,00	0,00	13,00	13,70	13,70	0,00	41,10	20,55	20,55	20,55	182,15
17	Pago GFS Gerenciador	146,98	0,00	441,63	0,00	473,66	203,91	158,29	339,51	0,00	662,20	196,25	145,23	2.787,66
18	CBSC/IPB	0,00	0,00	0,00	0,00	0,00	0,00	0,00	0,00	0,00	0,00	0,00	0,00	0,00
19	IR Unimed	1.137,06	0,00	2.138,43	122,81	121,74	123,34	124,14	123,74	124,54	125,74	125,74	124,28	4.391,56
20	Sindicato	0,00	0,00	0,00	0,00	0,00	0,00	0,00	0,00	0,00	0,00	0,00	0,00	0,00
21	Adiantamento I3º	0,00	0,00	0,00	0,00	0,00	0,00	0,00	0,00	0,00	0,00	0,00	0,00	0,00
22	Extraordinário/Reuniões	0,00	0,00	0,00	0,00	0,00	0,00	1.440,00	0,00	86,39	0,00	38,75	0,00	1.565,14
Total		201.855,94	189.489,31	221.859,23	260.477,01	241.956,16	277.099,93	230.122,25	215.657,35	389.763,13	215.446,07	252.714,70	277.769,69	2.798.230,69

## Aspectos positivos do Plano Missionário Cooperativo – 2006

2

### II - DEMONSTRAÇÃO DA SITUAÇÃO DOS PROJETOS CONTRATADOS

5. Embora o Fundo Missionário do PMC tenha sido incorporado ao novo Fundo Missionário – IPB, o PMC mantém controle distinto dos recursos do Fundo Missionário Cooperativo (antigo) e do Fundo Missionário – IPB (novo).

6. Projetos **Ativos** em 31.12.2006 oriundos do Fundo antigo:

PROJETOS	Liberado 2006	Restante a liberar
ALEGRETE – RS	10.049,64	18.251,29
ALFREDO CHAVES – ES	11.877,82	11.651,67
APIAI – PB	4.773,36	10.282,44
ARAGUACU – GO	3.733,21	0,00
BIQUINHAS – MG	2.120,43	2.870,18
CACHOEIRO – AEROPORTO – ES	28.266,34	961,55
CANTAGALO – RJ	6.042,96	9.548,61
CARAZINHO – RS	9.506,98	15.643,65
COQUEIRAL DE DE ITAPARICA – ES	3.606,73	7.252,17
CRISTO REDENTOR – PB	4.808,60	1.251,43
DOMINGOS MARTINS – ES	0,00	7.581,99
ERECHIM – RS	5.097,61	4.599,47
GUARARAPES – PB	2.548,94	4.640,78
ICONHA – ES	4.997,42	7.538,22
IJUI – RS	5.714,71	14.787,87
ITAIPAVA – ES	15.780,48	2.070,24
JARDIM CARVALHO – PR	15.400,00	0,00
JARDIM INDUSVILE – PR	1.796,09	0,00
JARDIM SURUBI – RJ	5.622,63	9.533,24
LOANDA – PR	7.577,42	1.691,44
NOVA SERRANA – MG	3.127,90	3.261,81
PARA DE MINAS – MG	2.196,00	4.498,36
PARACATU – MG	67.500,00	0,00
PASSO FUNDO – RS	10.065,89	18.289,18
SANTA INES – MA	702,19	4.759,12
SANTA LUZ – PI	2.653,67	4.397,44
SANTA MARIA – DF	6.137,50	0,00
SÃO BOJUA – RS	10.018,51	18.601,20
SÃO GABRIEL – RS	10.110,40	18.389,49
SÃO MIGUEL GUAPORE – RO	5.465,55	49,65
SILVA JARDIM – RJ	4.070,34	2.803,48
STA. CRUZ DO SUL – RS	11.660,74	20.388,27
TRES PASSOS – RS	9.208,54	16.165,13
TRES PONTAS – MG	290,00	5.829,93
ULISSES GUIMARAES – ES	603,82	11.668,03
UVARANAS – PR	1.478,88	180,99
<b>TOTAL</b>	<b>294.611,30</b>	<b>259.438,32</b>



4

TOCANTINS - GO	11.016,05	9.418,60
TOCANTINS - GO (ADITIVO)	10.500,00	0,00
TRIZIDELA - MA	4.095,30	897,24
UMUJARAMA - PR	8.360,00	11.411,87
URUGUAIANA - RS (CG)	50.000,00	0,00
URURAI - RJ	6.150,00	27.482,81
VARZEA DA CRUZ - PB	8.207,34	31.167,66
VENDA NOVA DO IMIGRANTE - ES	12.969,49	54.206,51
VILA MOREIRA - SP	20.000,00	22.000,00
<b>TOTAL</b>	<b>798.674,80</b>	<b>1.527.266,76</b>

#### IV - NOVOS PROJETOS - NOVAS IGREJAS

8. O Plano Missionário Cooperativo estabeleceu para este ano de 2007 dois objetivos de grande relevância para o cumprimento de sua missão precípua. Ambos já estão em desenvolvimento pelo Executivo do órgão.

O primeiro deles está no acompanhamento dos projetos in-loco pelo Executivo, fato que paulatinamente dentro das possibilidades financeiras do orçamento do PMC, se estenderá por todo o Brasil. Alguns projetos em execução e outros em análise passarão por um acompanhamento neste ano de 2007.

Os critérios para que aconteça a visita do Executivo são norteados por indicadores como a organização do projeto em Igreja, a propositura de aditivo ao contrato ou mudanças quanto à proposta original e ainda a definição estratégica, principalmente quando houver a necessidade de optar entre um projeto e outro de um mesmo proponente; outro fato indicador é a análise do treinamento e desempenho do plantador; desde a formação, experiência aspirações quanto ao campo (o contato pessoal com o plantador torna-se um fator decisivo para que o projeto a cada dia se torne viável e cumpra a razão de sua existência). Ainda enseja este trabalho, o final do contrato sem a organização do projeto em Igreja - em alguns casos o plantador faz um bom trabalho e o campo necessita de mais tempo para o amadurecimento, uma análise estratégica é fundamental para definição tanto do plantador quanto do projeto em execução.

O segundo alvo já em execução pelos profissionais da RPC é a inserção do PMC no Portal da IPB ([www.ipb.org.br](http://www.ipb.org.br)). Não apenas no aspecto informativo, mas também formativo. Até dezembro de 2007, toda a IPB terá acesso aos Projetos do PMC desde a sua criação, incluindo modelo de propostas, projetos, aditivos, parceiros nacionais e internacionais, perfil dos plantadores e fotos, além dos modelos de relatórios e o acompanhamento do orçamento de cada projeto e ainda todo o desenvolvimento do Centro de Treinamento Missiológico, o centro capacitador e aferidor da IPB para Plantadores de novas Igrejas e novos projetos Missionários. Paralelamente ao Portal da IPB está sendo criado um sítio na rede mundial de computadores que possibilitará a inserção do banco de dados do PMC.

Além do Portal o PMC regularmente tem usado o Brasil Presbiteriano para transmitir aos Concílios e a toda a IPB e urgência, a relevância e integridade da sua missão.

9. O Comitê Gestor do Fundo Missionário IPB destinou preliminarmente para o PMC com vistas a nortear a aprovação de novos projetos para 2007 os seguintes valores: R\$ 590.000,00, mais o saldo remanescente de projetos cancelados e paralisados do Fundo antigo até o valor de R\$ 410.000,00.

10. Com os recursos então disponíveis, mais os recursos a serem liberados no ano, o PMC encaminhou para o Comitê Gestor do Fundo Missionário, 24 projetos no total de R\$ 1.331.255,43 que foram aprovados e estão em processo de contratação, conforme relacionado abaixo:

<b>PROJETOS APROVADOS EM 2006 A CONTRATAR EM 2007</b>	
Barra/Recreio – RJ	123.728,68
Botucatu – SP	64.676,19
Campos Altos – MG	32.970,00
Candido Mota – SP	56.894,40
Cascavel – PR	39.339,89
Cidade Kemel – SP	32.459,40
Contagem – MG	84.001,34
Guarapuava – PR	105.000,00
Itambacuri – MG	44.759,46
Jardim Acácio – Guarulhos – SP	63.775,68
Juiz de fora – MG	53.414,93
Mairiporã – SP	66.000,00
Monte Alto – SP	48.741,60
Pau dos Ferros – RN	41.443,20
Pires do Rio – GO	45.000,00
São Miguel – RN	40.003,20
Taboão da Serra – SP	48.000,00
Taguatinga – DF	66.000,00
Triunfo – PE	36.120,00
Vila Cristina – SP	29.028,00
Videira – SC	53.549,46
<b>Total</b>	<b>1.174.905,43</b>
<b>Aditivos</b>	
Iconha – ES	50.000,00
Silva Jardim – RJ	10.080,00
<b>Total</b>	<b>60.080,00</b>
<b>Despesas Administrativas</b>	
Administração	96.270,00
<b>Total</b>	<b>96.270,00</b>
<b>Total Geral</b>	<b>1.331.255,43</b>

11. O Comitê Gestor do Fundo Missionário IPB (CG) resolveu aplicar diretamente em projetos específicos no Rio Grande do Sul, o valor de Cr\$ 175.000,00, deixando a cargo do PMC a contratação das parcerias para os seguintes projetos no ano de 2007:

10. Com os recursos então disponíveis, mais os recursos a serem liberados no ano, o PMC encaminhou para o Comitê Gestor do Fundo Missionário, 24 projetos no total de R\$ 1.331.255,43 que foram aprovados e estão em processo de contratação, conforme relacionado abaixo:

<b>PROJETOS APROVADOS EM 2006 A CONTRATAR EM 2007</b>	
Barra/Recreio – RJ	123.728,68
Botucatu – SP	64.676,19
Campos Altos – MG	32.970,00
Candido Mota – SP	56.894,40
Cascavel – PR	39.339,89
Cidade Keruel – SP	32.459,40
Contagem – MG	84.001,34
Guarapuava – PR	105.000,00
Itambacuri – MG	44.759,46
Jardim Acácio – Guarulhos – SP	63.775,68
Juiz de fora – MG	53.414,93
Mairiporã – SP	66.000,00
Monte Alto – SP	48.741,60
Pau dos Ferros – RN	41.443,20
Pires do Rio – GO	45.000,00
São Miguel – RN	40.003,20
Taboão da Serra – SP	48.000,00
Taguatinga – DF	66.000,00
Triunfo – PE	36.120,00
Vila Cristina – SP	29.028,00
Videira – SC	53.549,46
<b>Total</b>	<b>1.174.905,43</b>
<b>Aditivos</b>	
Iconha – ES	50.000,00
Silva Jardim – RJ	10.080,00
<b>Total</b>	<b>60.080,00</b>
<b>Despesas Administrativas</b>	
Administração	96.270,00
<b>Total</b>	<b>96.270,00</b>
<b>Total Geral</b>	<b>1.331.255,43</b>

11. O Comitê Gestor do Fundo Missionário IPB (CG) resolveu aplicar diretamente em projetos especiais no Rio Grande do Sul, o valor de Cr\$ 175.000,00, deixando a cargo do PMC a contratação das parcerias para os seguintes projetos no ano de 2007:

<b>PROJETOS ESPECIAIS – RIO GRANDE DO SUL</b>	
Canóas – RS	40.000,00
Carazinho – RS	4.320,00
Erechim – RS	6.480,00
Ijuí – RS	4.320,00
Monte Negro – RS	7.560,00
Passo Fundo – RS	10.800,00
Santo Ângelo – RS	7.560,00
São Borja – RS	4.320,00
São Gabriel – RS	4.320,00
Três Passos – RS	7.560,00
Uruguaiana – RS	31.500,00
Junta de Missões – JSM	46.260,00
<b>Total</b>	<b>175.000,00</b>

#### V – CONSIDERAÇÕES FINAIS

##### 12. Resumo geral e composição dos Valores movimentados pelo PMC:

Saldo disponível em 31.12.2005	2.949.612,30
(+) Recursos liberados pelo CG em 2006	460.000,00
(+) Projetos Especiais – RS - 2006	214.560,00
(-) Projetos em Execução em 2006	1.093.286,10
(-) Despesas Administrativas em 2006	133.907,55
(-) CTM	7.289,77
(-) Provisão projetos contratados até 31.12.2006	1.786.705,08
(=) Saldo disponível em 31.12.2006	602.983,80 <sup>1</sup>

13. Deus tem nos fortalecido e por sua graça infinita, feito a sua Igreja crescer. Das 49 igrejas organizadas em parceria com o PMC, três aconteceram em 2006: Central de Guarulhos – SP, Itapevi – SP e Vila Moreira – SP.

Damos sempre graças a Deus porque continuam chegando projetos oriundos de nossas Igrejas, Presbitérios, Sinodos e Juntas, buscando parceria para plantar novas igrejas. Louvamos a Deus pela oportunidade que temos de colaborar e participar dos trabalhos desenvolvidos pela IGREJA PRESBITERIANA DO BRASIL na área missionária através do PMC.

É o que tínhamos a relatar.

Cachoeiro de Itapemirim - ES, 16 de fevereiro de 2007

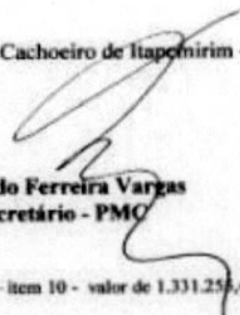
  
Aivaldo Ferreira Vargas  
Secretário - PMC

<sup>1</sup> Ver projetos aprovados para contratação em 2007 – item 10 - valor de 1.331.258,43



## 2. RECURSOS VOTADOS PARA 2007

- Na reunião realizada em novembro de 2007, conforme informação oferecida pela Junta Patrimonial Econômica e Financeira, membro do CG, nos foi colocado à disposição, dentro da previsão orçamentária (2007) para os projetos que seriam apresentados pelos órgãos missionários da IPB, o valor de R\$ 8.540.683,57 correspondendo aos 52% do orçamento da IPB estabelecido pela filosofia de missões.
- A aplicação dos recursos votados, conforme os projetos apresentados pelos órgãos, projetos em andamento, e novos projetos, foram examinados e aprovados pelo CG, e definidos de acordo com os valores abaixo discriminados a serem executados em 2007
- Junta de Missões Nacionais
  - R\$ 2.544.965,65 – Valor Total de todos os Projetos para Execução em 2007
- Agência Presbiteriana de Missões Transculturais
  - R\$ 1.289.683,88 – Valor Total de todos os Projetos para Execução em 2007
- Plano Missionário Cooperativo
  - R\$ 1.968.560,15 – Valor Total de todos os Projetos para Execução em 2007
- Comissão Nacional de Evangelização –
  - R\$ 1.040.000,00 - Valor Total de Todos os projetos pra execução em 2007

**Resultados Positivos alcançados pela APMT-2007**, Realização da VII Semana de Orientação, com a participação de 13 missionários e 21 candidatos (30/01 a 02/02).

Confecção e distribuição de 4 edições da revista Alcance, num total de 20.000 exemplares.

Envio da mala direta “Poucos Dias que Valeram a Eternidade” para 10.000 pessoas/igrejas.

Criação e início dos trabalhos do CFM – Centro de Formação Missiológica, com uma turma de 7 alunos. (março).

Lançamento da Campanha Oferta Missionária 2007 com o tema: “Invista em valores eternos”.

Formatura da 1ª turma do Centro Formação Missionária (Dezembro)

Envio do casal Rev. Carlos del Pino e Rosa para o campo de Madri-Espanha. (julho).

Envio do casal de missionários Rev. Marcos e Priscila Nápoli para o campo de Dili-Timor Leste. (dezembro).

Confecção e envio do “Quadro de Missionários da APMT” para todas as igrejas e congregações da IPB.

Confecção e distribuição de materiais promocionais da APMT: cofres, camisetas, folders, panfletos, canetas e agendas.

Lançamento do CD “Nações”, primeiro CD de músicas missionárias, em 29/10, na cidade de João Pessoa-PB. Inclusão, no rol de missionários da APMT, dos missionários Onésimo e Mariana Castro, que trabalham entre povos indígenas no Brasil. CD de músicas missionárias, em 29/10, na cidade de João Pessoa-PB. Inclusão, no rol de missionários da APMT, dos missionários Onésimo e Mariana Castro, que trabalham entre povos indígenas no Brasil. Inclusão, no rol de missionários da APMT, das missionárias Silvia Octaviano (que irá para Índia) e Diná Freitas (também Índia). **Espanha - Madri** Plantação de igreja - Início dos trabalhos da Congregação Presbiteriana de Torrelodones, com sua primeira reunião oficial no dia 10/09/2007, com a exposição do texto de Mc 1:1-13. **Espanha - Don Benito** A Igreja de Don Benito completa 1 ano dos estudos bíblicos nos lares, às terças-feiras, com uma frequência média de 15 pessoas (novembro) **Espanha - Sevilla** Os cultos dominicais têm contado com a participação de uma média de 40 pessoas. Mensalmente, 25 famílias estão sendo atendidas com distribuição de cestas básicas. 160 “Cada Dia” são distribuídos por mês e já iniciaram as aulas de espanhol para imigrantes. **Espanha - Huelva** Ordenação do primeiro pastor autóctone, fruto dos trabalhos da APMT/JME/APMT no campo de Huelva, Ver. Ignacio Minchón García. (14/01/2007) Iniciaram-se os trabalhos com “Mensagem de Paz”, que atingem a cidade de Huelva e os *pueblos* da região. Foram confeccionados e distribuídos 10.000 folhetos de divulgação.

**Guiné Bissau** Testemunho público dado ao Rev. Basílio Oliveira Gonçalves, pelo chefe da aldeia *Kanguiro*: “Eu estava doente das vistas, não podia enxergar e nenhum dos meus parentes me ajudou. Só vocês vieram de longe e me ajudaram com esta cirurgia. Agora eu vejo que vocês, que são de Cristo, estão na verdade e todos os outros caminhos são enganosos”. **Brasil - Guajajara** Lançamento da Bíblia no idioma Guaja, que contou com a participação dos missionários Rev. Norval Oliveira da Silva e sua esposa Laudicéia. É a 3ª tradução bíblica para línguas indígenas do Brasil e a 327ª do mundo. Há 15.000 guajajaras, dos quais 1.000 são crentes. **Brasil - Waiãpi** Após ministração de estudos dados pelo Rev. Silas de Lima, de lições sobre a criação, a queda, o proto-evangelho, sacrifício substitutivo e a vinda de Cristo, 12 indígenas se converteram e testemunharam: “*Jesu* levou meus pecados, estou limpo, posso ir ao céu. Não preciso temer *Upiwarã* ou *anhãs*. Sou filho de Deus! *Jesu* é Senhor!” **Brasil - Wai wai** Início de treinamento da liderança dos Wai Wai. (agosto) **Brasil - Região Norte** Realização, pelos missionários Rev. Reginaldo e Leonor Goulart, do CCC- Curso de Capacitação Cristã, para 7 indígenas de 3 etnias: Apalaí, Tiriyo e Wayana. 3 são pastores e 4 são diáconos. (fevereiro) **Índia - Nova Dheli** 3 batismos e 2 profissões de fé na Igreja de Shalimar Garden. (Rev. Denilson) **Índia - Calcutá** 2 grupos de 25 alunos; 6 rapazes sendo disciplinados; aulas de reforço, inglês e digitação. **Paraguai - Concepción** A partir de um acampamento realizado no início do ano, há um grupo de 15 jovens sendo disciplinados, em franca ascensão espiritual. O líder da mocidade, Rodrigo Torres, tem sido um grande exemplo de fé e crescimento. **Rússia - Moscou** Relatos dos missionários Rev. Marcelo Maurício dos Santos e sua esposa Nilbe: Por ocasião da visita ao Projeto Gol, do craque do CSK e Atleta de Cristo, Dudu Cearense, houve 4 conversões e mais 4 jovens estão freqüentando a igreja. Houve abundante distribuição de Bíblias. Com o programa de evangelismo nas escolas, universidades e orfanatos, mais de 10.000 pessoas de 8 cidades diferentes ouviram o Evangelho. Em abril, 100 crianças participaram dos Jogos Infantis e receberam exemplares da Bíblia. **Senegal - Dakar** Rev. José Dilson Alves da Silva e Marli: conversões de Mohamed, ex-muçulmano da etnia Fula e de Jean Noel, ex-seminarista católico. Uma média de 40 crianças têm freqüentado as reuniões. Foi implementada a Casa para os Meninos de Rua, onde eles têm: banho, alimentação, brincadeiras, alfabetização, louvor e histórias bíblicas. Missionária Vildene e Jerôme: 5 rapazes convertidos provenientes da etapa 1 do projeto - ação social, amizade e evangelismo. Rev. Marco Antônio Mota e Elinéia: Por ocasião de uma pregação numa aldeia, foi solicitado à esposa do obreiro, que não era crente, que fizesse a tradução, pois a comunidade não falava francês. Após o sermão, ela disse ao Rev. Marco Antônio: “Pastor, eu já ouvi falar muito de Jesus, mas ninguém nunca me explicou como fazer para Ele entrar no meu coração. Eu quero que Ele entre na minha vida”. Nesta aldeia foi comprado o terreno e já foi iniciada a construção da igreja. **África do Sul - Cape Town** O C-STEP (Projeto Cristão de Qualificação e Transformação Social) oferece, para os imigrantes, cursos de: costura, música e informática. A integração dos imigrantes na igreja tem atingido patamares nunca antes vistos aqui na Cidade do Cabo. (Rev. Gesse Almeida Rios e Iolanda) **Peru - Lima** Diversos cursos foi ministrado em todo o país em 2007: “Como criar filhos com êxito”, “A relação matrimonial”, “Matrimônio sobre a rocha”, “Hombridade ao máximo”, “Vida com Propósito”, “Liderança”, “A adolescência e a disciplina”. Na cidade de Satipo, mais de 1.000 pais participaram das ministrações que foram feitas num colégio católico romano. (missionária Kênia O. S. Rodrigues e seu esposo Jairo).



**RESULTADOS OBTIDOS PELA CNE-2007****52 programas Verdade e Vida, transmitidos pela Rede TV.**

<b>CONGRESSO REVITALIZAÇÃO ESTADO POR ESTADO</b>			
<b>UF</b>	<b>Data</b>	<b>Local</b>	<b>Nº Participante</b>
MG	08 a 10/03/2007	I P Central de Contagem	<b>474</b>
BA	26 a 28/04/2007	Sesc de Piatã	<b>250</b>
CE	17 a 19/05/2007	Centro de Treinamento 7 de Setembro – Fortaleza	<b>600</b>
PE	20 a 22/09/2007	4ª. IPB de Garanhuns	<b>250</b>
DF	08 a 10/11/2007	Igreja Presbiteriana Nacional	<b>50</b>
PA	23 a 25/11/2007	Câmara Municipal de Belém	<b>218</b>
Total de Participantes:			<b>1.842</b>



## RESULTADOS POSITIVOS ALCANÇADOS PELO PMC- 2007

Projetos Ativos em 31.12.2007 oriundos do Fundo antigo:

PROJETOS	Liberado 2007	Restante a liberar
ALEGRETE – RS	7.753,23	9.398,86
ALFREDO CHAVES – ES	7.107,36	1.823,55
APIAI – SP	4.770,40	4.471,64
BIQUINHAS – MG	0	2.870,18
CACHOEIRO – AEROPORTO – ES	0	961,55
CANTAGALO – RJ	3.062,26	6.309,92
CARAZINHO – RS	6.555,36	8.172,29
COQUEIRAL DE DE ITAPARICA – ES	0	7.252,17
CRISTO REDENTOR – PB	0	1.251,43
DOMINGOS MARTINS – ES	3.300,27	4.281,72
ERECHIM – RS	2.752,06	1.481,01
GUARARAPES – PB	0	4.640,78
ICONHA – ES	35.082,00	3.643,61
IJUI – RS	3.778,49	10.479,38
ITAIPAVA – ES	2.070,00	0,24
JARDIM SURUBI – RJ	5.827,65	3.153,78
LOANDA – PR	1.272,48	418,96
NOVA SERRANA – MG	0	3.261,81
PARA DE MINAS – MG	0	4.498,36
PASSO FUNDO - RS	7.665,48	9.524,50
SANTA CRUZ DO SUL – RS	8.954,48	10.161,79
SANTA INES – MA	0	4.759,12
SANTA LUZ – PI	0	4.397,44
SÃO BORJA – RS	7.668,96	9.837,84
SÃO GABRIEL – RS	7.300,95	9.946,58
SÃO MIGUEL GUAPORE – RO	0	49,65
SILVA JARDIM – RJ	5.379,16	7.084,30
TRES PASSOS – RS	6.468,06	8.766,81
TRES PONTAS – MG	0	5.829,93
ULISSES GUIMARAES – ES	0	11.668,03
UVARANAS – PR	0	180,99
<b>TOTAL</b>	<b>126.768,65</b>	<b>160.578,22</b>

Projetos **Ativos** em 31.12.2007 oriundos do Fundo novo:

PROJETOS	Liberado 2007	Restante a liberar
APIACÁ – ES	6.482,23	8.372,38
ARNIQUEIRA – DF	12.593,24	24.732,73
ASSIS BRASIL – AC	8.494,45	4.226,06
BANDEIRANTES – PR	5.418,06	0,00
BARRA RECREIO – RJ	28.120,14	95.608,54
BETHESDA – DF	20.179,54	33.167,51
BETSHALOM - BA	11.902,21	16.045,33
BIRITIBA-MIRIM – SP	1.741,66	56.778,23
BIVAR OLINTO - PB	18.893,93	22.235,83
BOTUCATU – SP	19.231,36	42.156,94
CACHOEIRINHA – RS (CG)	0,00	219,40
CAETE – MG	23.521,81	30.864,33
CAJAZEIRAS – BA	0,00	68.917,44
CAMPOS ALTOS – MG	9.079,73	23.890,27
CANDIDO MOTA – SP	8.969,89	44.714,41
CAPIM GROSSO – BA	9.765,18	11.641,47
CARAZINHO – RS (CG)	3.960,00	0,00
CARIACICA – SEDE – ES	22.057,61	27.457,09
CENTRAL DE GUARULHOS – SP	27.268,91	32.449,73
CHARQUEADAS – RS (CG)	0,00	6.048,00
CHATUBA NILOPOLIS – RJ	4.699,20	3.528,58
CIDADE KEMEL – SP	4.991,01	27.468,39
CONTAGEM – MG	17.641,07	59.916,44
CRISTO REI – PR	3.309,59	78.905,66
ERECHIN – RS (CG)	5.940,00	0,00
GUARAPUAVA – SP	38.500,00	60.294,85
IJUI – RS (CG)	3.960,00	0,00
ITAMBACURI – MG	11.781,40	31.288,06
ITAPEVI – SP	16.811,25	1.685,75
JARDIM ACACIO – SP	23.219,19	36.781,09
JARDINS – SP	38.403,68	39.197,97
JUIZ DE FORA – MG	18.459,79	33.683,36
MAIRIPORÃ – SP	36.567,68	25.302,55
MARECHAL FLORIANO – ES	7.693,03	7.142,47
MARINGA – PR	29.664,12	40.261,65
MONTE ALTO – SP	20.075,71	25.827,60
MONTE CASTELO – MG	12.215,57	18.275,30
MONTE NEGRO – RS (CG)	6.930,00	0,00
NORTE DE BETIM – MG	10.962,45	17.927,80

NOVA CANAÃ – SP	18.748,02	25.192,31
NOVA PONTE – MG	13.806,68	17.861,84
NOVA REDENÇÃO – BA	0,00	24.000,00
NOVO ARIPUANÃ – AM	0,00	385,79
PAIOL – RJ	17.739,89	14.490,94
PARQUE DOS EUCALIPTOS – MG	30.327,06	23.459,05
PARQUE FLORA – RJ	21.021,42	22.410,94
PASSO FUNDO – RS (CG)	10.679,77	5.461,46
PAU DOS FERROS – RN	15.314,00	23.680,40
PENIEL – PR	9.911,76	28.031,81
PERO CABO FRIO – RJ	85.688,11	88.977,59
PINHAIS – PR	16.298,97	36.191,66
PIRES DO RIO – GO	19.358,64	22.436,56
PLANALTINA – GO	9.955,23	8.127,61
PORTO ALEGRE – RS	29.241,30	16.133,25
PORTO DE GALINHAS – PE	18.736,64	32.779,16
RECANTO DAS EMAS – DF	5.800,15	7.445,21
SANTO ANGELO – RS (CG)	6.930,00	0,00
SÃO BORJA – RS (CG)	9.905,17	624,83
SÃO GABRIEL – RS (CG)	3.960,00	0,00
SÃO JOSÉ DOS CAMPOS – SP	30.712,00	23.065,60
SÃO LUCAS – MG	17.762,54	37.093,10
SÃO MIGUEL – RN	13.885,57	23.944,96
SAPIRANGA – RS (CG)	0,00	73.333,44
TABOÃO DA SERRA – SP	12.183,96	31.150,65
TOCANTINS – GO	8.579,97	838,63
TREINAMENTO DE OBREIROS – RS (CG)	6.660,00	0,00
TRES PASSOS – RS (CG)	6.930,00	0,00
TRIUNFO – PE	11.825,00	23.220,00
TRIZIDELA – MA	801,00	96,24
UMUARAMA – PR	6.382,58	5.029,29
URUGUAIANA – RS (CG)	66.500,00	0,00
URURAI – RJ	13.530,00	11.492,81
VARZEA DA CRUZ – PB	2.701,03	28.323,24
VENDA NOVA DO IMIGRANTE – ES	19.491,10	31.645,41
VILA CRISTINA – SP	8.872,93	20.155,07
VILA MOREIRA – SP	19.000,00	180,00
<b>TOTAL</b>	<b>1.124.956,21</b>	<b>1.764.272,06</b>



PROJETOS APROVADOS EM 2007 A CONTRATAR EM 2008	
BETANIA – SP	72.609,44
BETEL – LAURO DE FREITAS – BA	50.844,15
DOIS DE JULHO – BA	94.567,20
GUARARAPES – SP	47.833,00
INTERMARES – PB	163.940,00
IPSEP – PE	51.226,40
JARDIM CACIQUE – SP	89.017,58
JARDIM CUMBICA – SP	79.352,00
JOÃO ALFREDO – PE	43.704,48
LIBERDADE – MG	68.532,20
LUZ NO VALE – MG	44.746,56
MARANATA – SP	66.352,32
PARQUE INDEPENDENCIA – SP	90.667,73
VILA INDUSTRIAL – SP	47.681,20
<b>Total</b>	<b>1.011.074,26</b>
<b>Aditivos</b>	
BETHSHALON – BA	35.000,00
CANTAGALO – RJ	25.000,00
PAU DOS FERROS – RN	42.000,00
<b>Total</b>	<b>102.000,00</b>
<b>Despesas Administrativas</b>	
Administração	140.000,00
CTM - Patrocínio	10.000,00
<b>Total</b>	<b>150.000,00</b>
<b>Total Geral</b>	<b>1.263.074,26</b>

O Comitê Gestor do Fundo Missionário IPB (CG) resolveu aplicar diretamente em projetos especiais no Rio Grande do Sul, em cumprimento a resolução do SC 2006, o valor de R\$ 269.400,00 e em Santa Catarina o valor de R\$ 398.837,07, deixando a cargo do PMC a contratação das parcerias para os seguintes projetos no ano de 2008:



PROJETOS ESPECIAIS – RIO GRANDE DO SUL	
ALEGRETE – RS	4.320,00
CARAZINHO – RS	10.800,00
CHARQUEADAS – RS	6.600,00
CRUZ ALTA – RS	58.000,00
ERECHIN – RS	6.480,00
FARROPILHA – RS	70.000,00
IJUI – RS	4.320,00
MONTE NEGRO – RS	7.560,00
MORADA DA HIPICA – RS	40.000,00
PASSO FUNDO – RS	10.800,00
SANTO ANGELO – RS	7.560,00
SÃO BORJA – RS	4.320,00
SÃO GABRIEL – RS	4.320,00
TREINAMENTO DE OBREIROS – RS	6.660,00
TRES PASSOS – RS	4.320,00
URUGUAINA – RS	23.400,00
<b>Total</b>	<b>269.460,00</b>
PROJETOS ESPECIAIS – SANTA CATARINA	
CURITIBANOS – SC	105.186,67
MORRETES – SC	72.032,80
PALHOÇAS – SC	83.106,60
TUBARÃO – SC	138.511,00
<b>Total</b>	<b>398.837,07</b>

Resumo geral e composição dos Valores movimentados pelo PMC:

Projetos em Execução – Parcelas liberadas em 2007	1.251.724,86
Despesas Administrativas em 2007	88.174,80
Gastos com CTM - 2007	<u>10.000,00</u>
<b>Total liberado pelo FM em 2007</b>	<b>1.349.899,66</b>
Provisão para projetos contratados até 31.12.2007	1.924.850,28
(+) Projetos aprovados pelo CG para contratação em 2008	1.263.074,26
(+) Projetos especiais do Rio Grande do Sul a serem Contratados em 2008.	269.460,00
(+) Projetos especiais de Santa Catarina a serem Contratados em 2008.	<u>398.837,07</u>
<b>(=) Provisão projetos aprovados pelo CG com Execução a partir de 2008.</b>	<b>3.856.221,61</b>

**Das 50 igrejas organizadas em parceria com o PMC, três aconteceram em 2007 - Jardim Acácio – SP, Porto de Galinhas – PE e Ururai – RJ.**

### **3 - RECURSOS VOTADOS PARA 2008**

- Na reunião realizada em novembro de 2008, conforme informação oferecida pela Junta Patrimonial Econômica e Financeira, membro do CG, nos foi colocado à disposição, dentro da previsão orçamentária (2008) para os projetos que seriam apresentados pelos órgãos missionários da IPB, o valor de R\$ 8.405.200,35 correspondendo aos 52% do orçamento da IPB estabelecido pela filosofia de missões.
- A aplicação dos recursos votados, conforme os projetos apresentados pelos órgãos, projetos em andamento, e novos projetos, foram examinados e aprovados pelo CG, e definidos de acordo com os valores abaixo discriminados a serem executados em 2008
- Junta de Missões Nacionais
  - R\$ 3.670.000,08 – Valor Total de todos os Projetos para Execução em 2008
- Agência Presbiteriana de Missões Transculturais
  - R\$ 1.439.843,22 – Valor Total de todos os Projetos para Execução em 2008
- Plano Missionário Cooperativo
  - R\$ 2.114.913,02 – Valor Total de todos os Projetos para Execução em 2008
- Comissão Nacional de Evangelização
  - R\$ 1.510.0000,00 – Valor total de todos os projetos para execução em 2008

## RESULTADOS POSITIVOS ALCANÇADOS PELA APMT-2008

- Realização da 9ª Semana de Orientação, com a participação de 9 missionários e 23 candidatos (28 a 31/01/2008).
- Confecção e distribuição de 4 edições da revista Alcance, num total de 20.000 exemplares.
- Envio da mala direta "Agora Vejo a Verdade" para 10.500 pessoas/igrejas.
- Continuação dos trabalhos do CFM – Centro de Formação Missiológica, com uma turma de 10 alunos. (março).
- Lançamento da Campanha Oferta Missionária 2008 com o tema: "Almeje a graça de contribuir para missões"
- Formatura da 2ª turma do CFM (Novembro)
- Foram oficialmente recebidos pela Assembléia como missionários, no mês de abril, os casais: Mis. Alessandro e Joice (indígenas do Brasil), Rev. Francisco e Rose Mary (indígenas do Brasil), Rev. Giancarlo e Adriana (curdos), Rev. Gerson e Marília (Senegal), Rev. Osni e Cláudia (Oriente Médio), Mis. Rogério e Fabiana (Guiné Bissau) e também a irmã Mis. Lucimar Augusta Rodrigues (Guiné Bissau).
- Foram recebidos oficialmente como missionários, pela Assembléia de outubro, os seguintes irmãos: Mis. André Aureliano e Marcelle (indígenas do Brasil) e a Mis. Maria Gomes (indígenas do Brasil).
- Confecção e envio do "Calendário de Planejamento" para todas as igrejas e congregações da IPB.
- Confecção e distribuição de materiais promocionais da APMT: cofres, camisetas, folders, panfletos, canetas, agendas e cartazes.
- Confecção do novo site da APMT.
- Enviamos a Missionária Evânia Maria Maia para a China, em fevereiro. XIV. Foram recebidos como missionários da APMT, na reunião da diretoria de dezembro, os irmãos: Rev. Josué Yupanqui, Rev. Vladimir de Lima Jr. e Raquel, Mis. Rúbia Guizi.
- Área de Ensino, Capacitação e Mobilização - Confecção do livreto "Missões em ação".

## FLASHES DOS CAMPOS - 2008

### África do Sul – Cape Town - Rev. Gesse e Iolanda

09/2008 - Bastini e Jonathan vêm mostrando um bom crescimento espiritual. Bastini agora está trabalhando e se preparando para estudar no próximo ano. Mercy, uma mãe solteira camaronesa, tem superado muitos obstáculos, mas perseverando na idéia do seu pequeno negócio. Através do projeto estamos lhe dando apoio e parece que as coisas estão indo bem. Grenvill, um rastafári que estávamos evangelizando faz algum tempo, entregou sua vida a Cristo há um mês. Depois de um culto, pediu que orasse por ele, pois sabia que tinha que recomeçar a vida e estava pronto para fazê-lo naquele momento. Em meio às lágrimas entregou sua vida ao Senhor confessando seus pecados recebendo-o em arrependimento. Na semana seguinte, apareceu com o cabelo cortado... Quem conhece os rastafáris sabe bem o que isso representa. Os queridos irmãos citados nesse parágrafo estão solicitando serem recebidos como membros da igreja. Nas próximas semanas estarão fazendo classe de discipulado. Agradeça a Deus pela forma como Ele tem operado na vida dessas pessoas e ore para que elas tenham a consciência de que em Cristo já foram libertas, e para que desfrutem da proteção e livramento do Senhor a cada dia.

### África do Sul – Cape Town – Mis. Silvia Octaviano

09/2008 - O trabalho na igreja continua muito produtivo. Desde julho contamos com novos alunos no curso de digitação com os quais tenho dedicado um tempo especial em conversa e oração. Conheçam um pouco da história de 3 deles:

Serge veio do Congo. Francês é sua segunda língua, e desde que chegou em Cape Town se esforça para aprender o Inglês, a terceira. Ele tem vindo todos os sábados para a aula. Por duas vezes eu o encontro cochilando, na cadeira, na sala de espera, ou em frente ao computador, tamanho o cansaço pela noite mal dormida, trabalhando como segurança num estacionamento.



Outro rapaz se chama Antonio, o Toni. Veio de Angola há 15 anos. Já trabalhou em várias áreas do ramo hoteleiro, mas gosta mesmo é de cozinhar. E cozinha muito bem! Ele vem três a quatro vezes por semana para as aulas de digitação, e também comparece no culto em língua portuguesa, todos os sábados. Rita é também angolana, amiga de Toni; tem um filho (17 anos) e dois irmãos (13 e 22) morando com ela. Rita vem todas as quartas à tarde para a aula de costura, e se esforça para estar presente nos cultos de sábado.

#### **Austrália – Perth - Rev. Júlio Marcelo e Celeste**

PROGRAMA CADA DIA COMPLETA 5 ANOS NA RÁDIO

Abril - No sábado, 19 de Abril de 2008, nosso programa cristão evangélico CADA DIA, completou 5 anos de transmissão pela 91.3 FM - Radio Cultural Portuguesa de Perth, Western Austrália. Atualmente, vai ao ar todos os sábados das 11h00 às 14h30. Logo após o CADA DIA, entramos com o REFLEXION, cristão evangélico em espanhol por 30 minutos. Nos testemunhos dos ouvintes temos frases como: - "Quando começa o Cada Dia, parece que Deus entra na minha casa e me enche de paz".  
 - "Não saio do carro enquanto não termina o Cada Dia".  
 - "Tenho aprendido mais de Deus com esse programa, do que em mais de 10 anos na minha religião".  
 - "O Cada Dia não pode parar".  
 - "Deus mudou minha vida através deste programa e ministério".  
 - "O programa tem abençoado muitas e muitas pessoas que o escutam quietinhas. Só Deus sabe quantas pessoas entregaram suas vidas a Jesus como Salvador pessoal através do Cada Dia e hoje estão com Ele na glória".  
 - "E o único programa que faço questão de escutar"...

30/05/2008

Amados irmãos da APMT.

Vocês são responsáveis diretos por e-mails como este abaixo e tantos outros testemunhos. Muito obrigado por evangelizarem comigo em Perth-Australia.

"Olá Sr. Júlio tudo bem? Muitíssimo obrigado pelo seu simpático convite. Eu sei quem é o senhor por causa da rádio. Não o conheço, mas há muito tempo estou ouvindo o seu programa. Moro muito longe e fui eu que falei para o nosso amigo Linconl para ouvir o programa quando ele chegou na Austrália. Ele não conhecia ninguém, estava muito só... Meu pai também ouve o seu programa. Dia 8 gostaria de levar os meus pais; eles saem muito pouco de casa: o meu pai tem 85 anos a minha mãe quase 80. O senhor tem dado sempre tanto amor e carinho para as pessoas... (E.M. uma senhora portuguesa)  
 É incrível que desde que voltamos do Brasil a audiência do Cada Dia cresceu tremendamente. O mesmo com o programa Viva Brazil. Onde andamos somos reconhecidos pela voz, ou na apresentação logo me identificam como "da Rádio". A frequência aos nossos Bible Study tem crescido, bem como o número de crianças com Celeste. Conseguimos ganhar a confiança dos ouvintes, das comunidades de fala portuguesa e boa reputação nos programas.

Depois de muitos anos neste ministério, enfrentando dificuldades tremendas, posso afirmar que as pessoas não têm receio de que pertencemos a uma seita qualquer. As pessoas que rejeitavam nossas revistas, hoje as pedem. Particularmente, estamos tremendamente satisfeitos e gratos a Deus pelo reconhecimento de toda a comunidade brasileira, portuguesa, timorense, e angolana aqui de Perth e imediações.

#### **Bolívia – Puerto Soares - Mis. Edir Bittencourt**

09/2008 - Estou discipulando uma família. Smith, Riza e José. Eles têm grande sede de Deus e de Sua Palavra.

#### **Bolívia – Puerto Soares – Rev. Joel e Eliana**

04/2008 - O trabalho está crescendo, pessoas novas estão se convertendo e outros estão vindo. Essas pessoas entenderam que só o Senhor é o Deus do impossível e que somente por Ele é que alcançamos vitória. Como no caso da senhora Eliane, que estava internada já nos momentos finais da vida, pois estava em fase terminal de uma doença degenerativa. Todas as pessoas que a visitavam diziam que ela já estava praticamente morta, mas nós oramos por ela. Deus, em sua infinita misericórdia, restaurou essa mulher curando-a totalmente. Ela havia entregado sua vida ao Senhor, mas ainda não queria compromisso com Deus. Hoje, ela é uma mulher comprometida com Deus e sua obra. Também temos o caso do senhor Germam, que entregou sua vida a Cristo, mas que está vivendo um conflito muito grande dentro do lar, pelo fato de sua família ser católica e não aceitar sua decisão. Orem por esses irmãos, para que possamos vê-los firmes no Senhor.

#### **Bolívia– Trabalho do CFM – Centro de Formação Missiológica (Estágio prático)**



No mês de julho, o estágio obrigatório dos alunos do CFM foi realizado na cidade de Santa Cruz de La Sierra, Os alunos e o restante da equipe promoveram evangelização e atendimento social na área da saúde e, além disso, participaram de mais uma etapa da construção da igreja. Houve um grande impacto na comunidade local, que recebeu a Palavra de Deus e testemunhou quão grande é o amor de Deus demonstrado pelas vidas dos irmãos.

#### **Brasil - VI Encontro de Mobilizadores e Líderes de Missões**

Junho - Aconteceu na cidade de São Paulo, O programa iniciou-se com o testemunho de Esther Guedes da Silva, missionária transcultural desde 1987, tendo já servido em Guiné Bissau, Angola e Cabo Verde. Em seguida, houve a 1ª plenária proferida pelo Rev. Maurício Rolim, missionário na Guiné Conacri, entre os Baga Foré, um povo até então nunca alcançado pelo Evangelho. A 2ª plenária contou com a participação do Rev. José da Hora, atual presidente da JMN. No período vespertino, houve dois seminários: no primeiro, os participantes ouviram o Rev. Ricardo Gutierrez, que tem realizado varias missões transculturais de curto prazo, na área da saúde, já tendo servido na Indonésia, no Senegal e no Timor Leste. Em seguida, foi a vez do Rev. Jair Moraes da JMN, que trouxe uma palavra de impacto para a Igreja Presbiteriana do Brasil. A primeira plenária da noite foi de responsabilidade do Rev. Lourival Prado, secretário executivo da JMN e, encerrando a programação, o Rev. Ronaldo Lidório fez uma explanação do capítulo 11 de Eclesiastes. Éramos um grupo de 170 pessoas, aproximadamente, provenientes de diversas cidades e estados.

Alguns testemunhos: *"Eu não poderia deixar de agradecer primeiramente a Deus e a vocês (...) pela oportunidade de participar do Encontro de Mobilizadores e Líderes de Missões que foi uma grande bênção na minha vida e não há palavras para descrever o quanto foi maravilhoso. Foi uma experiência inesquecível que ficou gravada em minha memória e me deu forças para estar passando para a minha igreja o quanto é maravilhoso participar da obra do Senhor e não apenas ficar sentado no banco sendo um servo inútil. Quero contar com a ajuda dos irmãos para que haja uma transformação na minha igreja local no sentido de que ela se desperte para a obra missionário investindo financeiramente e também se engajando nesse trabalho."* (L.D.)

*"Estamos felizes em poder participar do Encontro e com alegria em nossos corações estamos dispostos a mostrar a nossa igreja local o quando tem feito o Senhor por aqueles que estão nos campos fazendo a obra."* (C.M.D.) *"Quero deixar registrado meu apreço por tanta dedicação e meus agradecimentos a todos por nos proporcionar um dia tão especial e marcante e ao mesmo tempo nos exortando com muito carinho quanto à divulgação das Insondáveis riquezas de Cristo"*. (R.S.S.)

**Brasil - Indígenas - Mis. Aldo e Beth** 05/2008 - Nos finais de semana, continuamos com os estudos bíblicos. Não faz muito tempo que iniciamos estudos bíblicos com mais uma família. Nos surpreendeu a reação deles quando propomos os estudos. A reação foi de quem já aguardava por isso. Disseram que era muito bom conhecer mais "Ñandejara" ("Nosso Dono" - "Deus"), e que queriam saber mais da "Ñandejara Ñe'e" ("Bíblia"). Disseram que podíamos nos reunir ali mesmo perto da casa deles, na sombra, embaixo da árvore.

**Brasil - Indígenas - Rev. Ronaldo e Rossana** 06/05/2008 - Aqui em São Gabriel, a igreja Tukanó está indo bem pela Graça de Deus. Ontem, domingo, tivemos dois cultos muito abençoados. O primeiro, com mais de cem pessoas atentas à Palavra. Duas mulheres nos chamaram a atenção. Dona Francisca é uma mulher idosa e muito enferma. Vive deitada em sua rede, sem conseguir andar pela fraqueza e dores. Rossana e Cleidinha a tem visitado freqüentemente e orado por ela. Ontem pela manhã ela veio à igreja, caminhando sozinha. Mostrava uma face feliz e participou tanto do culto quanto da confraternização que temos após o mesmo. Voltou para casa também caminhando. Dona Hortência é uma mulher mais jovem e cheia de saúde, mas com graves problemas em casa e grandes preocupações. Havia vindo a uma reunião de oração quando pediu por seu filho que estava sendo ameaçado por outras pessoas. "Que Deus o impeça de sair hoje à noite", pedia ela durante o culto no domingo à noite. Chegando em casa, o filho relatou estar com muita dor de cabeça e não conseguiu sair. Seu amigo, que saiu sem ele, foi emboscado e esfaqueado. Ela louvou muito ao Senhor pela libertação.

#### **Brasil - Indígenas - Mis. Maria Gomes**

Estou muito grata pelo evento de comemoração ao Dia da Criança na Comunidade do Tabocal. As crianças puderam aprender a cantar uma música, aprenderam um versículo, brincaram, lancharam e assistiram o CD "Quem é Jesus". Ficaram muito felizes. Foi uma bênção!

**Brasil – Indígenas – Rev. Francisco e Rose**

11/2008 - Saibam que vocês fazem parte do que tem acontecido em nosso meio através das suas orações. Pessoas a exemplo do Eugênio, um homem que aos 12 anos de idade começou a beber e por causa do vício, sem condições de comprar cachaça, chegou a tomar álcool e perfume. Hoje, com 56 anos, é um homem temente ao Senhor e tem sido um exemplo para o povo indígena. Vejam o testemunho dele: "...quando eu bebia era como um macaco; vivia de bar em bar atrás das mulheres, querendo abraçar e namorar. Ficava valente como um leão querendo brigar com todos. Logo depois eu ficava como um porco todo sujo e fedia muito, mas agora Jesus mudou minha vida e sou diferente..." Louvamos ao Senhor pela vida do Eugênio pela transformação através da Palavra de Deus.

**Brasil – Indígenas - Rev. Reginaldo e Leonor** 09/2008 – Tivemos um grupo de 32 indígenas do Alto Rio Negro/AM que ficaram para esse curso...**CBMI** (Capacitação Bíblica e Missionária Indígena). Plantamos uma nova igreja entre os Emerrillon, a última tribo alcançada recentemente na Guiana Francesa. Glória a Deus, já há entre essa etnia duas novas igrejas emergentes com pouco mais de um ano. Jamesson, filho do pajé convertido e Peron são dois jovens indígenas crentes. Mário e Vicente - não indígenas, são outros irmãos mais maduros que estão participando no discipulado deles. O cacique e o pajé se converteram. O cacique, sr. Joseph, está sofrendo pressões e dificuldades na família e precisa das nossas orações.

**Brasil – Indígenas– Rev. Norval e Laudicéia**

"SEU SANTO É FORTE!" Essa foi a expressão usada pelo chefe de posto da Funai , sr. Francisco, quando chegamos à altura do igarapé Camaleão e a ponte estava descoberta. Sim nosso Santo é forte, pois é o SANTO DE ISRAEL, JESUS CRISTO. Graças a Deus fomos e voltamos em paz da aldeia. O caminho está bem molhado e algumas partes até estão alagadas. Tivemos uma semana produtiva na escola, em que começamos uma nova classe: a das crianças a partir de 3 anos. Corrigi algumas histórias com o nosso principal informante, Gei, que serão usadas no segundo livro da escola. Tivemos a oportunidade de projetar o filme Jesus, por ocasião da chamada Semana Santa. Foi a segunda vez que projetamos o filme. Graças a Deus os Guajá começam a entender um pouco da mensagem do Evangelho. O filme foi projetado no computador, por não dispormos de aparelho de DVD na aldeia.

**Brasil – Indígenas– Mis. Onésimo e Mariana**

06/2008 - Tivemos uma média de 20 pessoas nas aulas e o aproveitamento foi muito bom. Eles estão muito animados com o projeto missionário que propuseram executá-lo entre seus patrícios. Além do estudo da língua, pudemos compartilhar com eles nos cultos de domingo e de quarta- feira. Foi gratificante vê-los anotando os estudos e comentando sobre a aplicação da mensagem às suas vidas e cantando sempre com muita animação em louvor a Deus. Os líderes da igreja naquela aldeia nos convidaram para voltar e continuar ensinando a Palavra de Deus para eles, pois sentem essa necessidade. Ficou prevista para novembro a próxima etapa do estudo com eles.

**China – Mis. Evânia**

10/2008 - No início de agosto, eu e mais um grupo de jovens saímos para dar apoio aos sobreviventes do terremoto. Durante 13 dias, trabalhamos intensamente com adultos, jovens e crianças levando uma mensagem de amor e esperança a Chengdu e a mais 4 cidades atingidas.

**Escócia – Glasgow - Mis. Mara e Frans**

06/2008 - No domingo, tivemos a maior reunião já realizada no local em que nos reunimos como igreja. Inclusive, Derek & Heide e David (filho deles adolescente) vieram. Éramos 8 estrangeiros, 12 turcos adultos e 9 crianças. Gulh compartilhou e foi uma grande bênção para os presentes, crentes e não crentes, ouvirem o Evangelho pregado através de um turco crente!

**Espanha - Encontro dos Missionários**

Durante os dias 28 de julho a 01 de agosto, foi realizado, em local próximo a Madrid, um abençoado encontro dos missionários da APMT que trabalham nos variados campos europeus. Além desses missionários, contamos também com a participação de irmãos que atuam na África e no Oriente, além de membros da Assembléia da APMT, Rev. Sérgio Paulo, Rev. Aguinaldo Melo e Rev. Antônio Coine, além do Executivo Rev. Marcos Agripino. Também participaram uma candidata ao trabalho missionário na Europa e um irmão convidado que trabalha na Albânia. O tema que guiou o encontro foi "Jesus Cristo: sua vida e missão". Foi uma ocasião marcada por muita alegria, comunhão e renovação dos nossos compromissos com Deus e com a obra missionária da nossa igreja.



**Espanha - Sevilla - Rev. Everton e Nayra**

8/2008 - Exatamente hoje, dia 08 de agosto, está completando 6 anos que chegamos a Sevilla. Somos gratos ao nosso Deus por tamanha bênção e lhe cantamos louvores, pois ao longo de todos esses anos nunca nos sentimos desamparados por Ele. Temos sido ricamente abençoados pelo Senhor e gostaríamos que todos vocês, queridos mantenedores, APMT e irmãos em Cristo, louvassem conosco ao Senhor neste dia que para nós é muito especial.

Justo hoje, às 8:30 da manhã, fui chamado à casa de uma senhora colombiana que se chama Juliana e, depois de ler a Bíblia com ela, tive o privilégio de levá-la aos pés de Cristo. Que alegria senti, pois a Juliana, que regressa ao seu país, abriu o seu coração e entregou-se a Cristo como Senhor e Salvador de sua vida. Ela é o primeiro fruto que colhemos do trabalho do grupo familiar, realizado nas terças-feiras, grupo esse que nesta semana contou com a presença de 18 pessoas. Louvado seja o Senhor! Temos orado a Deus para que novos grupos sejam abertos e novas vidas sejam alcançadas e levadas a Cristo.

A igreja brasileira, mediante os mantenedores, APMT e irmãos de várias igrejas têm sido verdadeiros instrumentos de Deus em nossa família e na obra do Senhor. Sabemos que vocês fazem isso por obediência à Palavra de Deus, porém é importante que também saibam que somos gratos por suas vidas, pelo esforço, testemunho e carinhos demonstrados no apoio financeiro e espiritual que nos têm dado de maneira fiel. Vocês fazem parte da nossa história e, mais especialmente, da história da obra missionária aqui neste país. Que o Senhor os guarde em Seu amor e que Ele seja sempre glorificado.

09/2008 - Com a graça de Deus, queremos agradecer a todos os que estiveram em oração pela Escola Bíblica de Férias aqui da Igreja de Sevilla. A EBF, que aqui chamamos de "Escuela de Verano", aconteceu de 1º a 5 de setembro, das 9 às 14 horas, com um total de 14 crianças que estiveram presentes todos os dias. Nas anteriores, estávamos quase que sozinhos, porém neste ano a Nayra contou com uma equipe composta de irmãos da nossa própria igreja, e nos alegrou bastante o coração ver o interesse da igreja com o desenvolvimento da obra. Os frutos da mensagem transmitida serão colhidos e, com certeza, o nome do nosso Deus será glorificado.

15/09/2008 - A cerimônia de profissão de fé e batismo de DORIS OSARERE, nigeriana com residência oficial no país, aconteceu ontem, no dia 14 de setembro, aqui no templo da Igreja de Sevilla. Foi o primeiro batismo ocorrido na igreja. Tivemos um culto alegre e com a participação de quase a totalidade dos que assistem regularmente à igreja a cada domingo. Louvamos a Deus pelo testemunho de vida cristã da irmã Doris. Como ela, estamos preparando mais outra nigeriana (Mabel) e mais dois espanhóis (Alejandro e Alfonso) que também farão dentro de pouco tempo a sua pública profissão de fé e batismo. Deus tem despertado outras pessoas e colocado em seus corações o desejo de iniciar o curso de discipulado.

**Espanha - Don Benito - Rev. Dirceu e Tirza**

02/2008 - DEPOIS DE QUATRO ANOS E MEIO DE ESPERA - Promovemos um encontro de jovens em nossa casa para estreitar os laços e foram momentos de grande alegria e entusiasmo. Foram quatro anos e meio esperando para ver nossa casa cheia de jovens. Eram 7, uma "multidão de jovens" no que se refere ao contexto daqui! Esperamos o crescimento no Senhor.

05/2008 - MÚSICA NA PRAÇA - Realizamos mais um "Concerto Gospel" em Don Benito. É o projeto de cantar nas praças, a princípio em nossa cidade e depois nas cidades da região. Tocamos e cantamos durante quase uma hora. Uma significativa quantidade de pessoas esteve assistindo e depois várias pessoas conversaram conosco. Distribuímos folhetos e outras literaturas para as pessoas que estavam na praça e nas casas do bairro.

**Espanha - Torrelodones - Rev. Carlos del Pino e Rosa** 04/2008 - Nosso primeiro retiro de casais da Igreja de Torrelodones foi realizado nos dias 4-6 de abril em um acampamento perto de Madrid. Foi uma excelente oportunidade de crescimento e fortalecimento da vida familiar e matrimonial dos casais que participaram. dia fico impressionada com sua fé e dedicação ao Senhor. Já teve dia dela andar vários quilômetros debaixo de um temporal para não perder uma aula. Deus tem ensinado Ninte Sua palavra e ao mesmo tempo a ler. Ela não enxergava, mas hoje, para glória de Deus, ela lê e enxerga. Agora, seu desejo é de pregar a mensagem de salvação ao seu povo, etnia Banlanta. Ela e Ysatu, a partir desta semana, vão iniciar seu primeiro trabalho prático.

**Guiné Bissau - Gabu - Mis. Rogério e Fabiana** 09/2008 - Começamos no mês de agosto um curso de capacitação para os professores da EBD, e já podemos observar os primeiros reflexos do treinamento nas aulas da Escola Dominical. Fabiana tem ajudado os jovens da igreja na aprendizagem do português, com aulas semanais. Eu assumi o trabalho com os adolescentes da

igreja, que estavam um tanto quanto desanimados. Quero dedicar-me ao fortalecimento da fé, do conhecimento e da comunhão deles. Em agosto, fizemos a eleição da diretoria da UPA e cada um dos líderes tem desenvolvido seu papel direitinho. O trabalho com as mulheres tem sido uma bênção também. Elas têm comparecido às reuniões com alegria e vontade de aprender mais da Palavra. Em setembro, aos sábados, começaram a fazer visitas no hospital, com o objetivo de evangelizar. O ministério infantil tem sido a menina dos nossos olhos aqui. Deus tem derramado suas bênçãos de forma muito especial sobre esse ministério, a ponto de não termos mais estrutura física para receber as crianças. No último domingo, tivemos que improvisar uma classe para as crianças de 7 a 12 anos, ao ar livre, com cadeiras emprestadas.

#### **Ásia - Rev. Adolfo e Dulce**

09/2008 - Mais um pastor no programa de tutorado. O Rev. Pravi Samudre de herança reformada já está cursando o mestrado em Cuidados Pastorais e Aconselhamento. Ele é o nosso mais novo pastor assistido pelo Projeto Índia. Tivemos um bom tempo juntos no nosso último encontro e sempre que possível, estará comigo em algumas programações do Projeto Índia. Recebemos um pedido para visitar uma área rural de Rajastan e realizar um encontro de pastores para líderes rurais. A região fica no cinturão hindu, isso é, no centro da Índia onde a resistência ao Evangelho é maior que em outra parte do país. Ela fico impressionada com sua fé e dedicação ao Senhor. Já teve dia dela andar vários quilômetros debaixo de um temporal para não perder uma aula. Deus tem ensinado Ninte Sua palavra e ao mesmo tempo a ler. Ela não enxergava, mas hoje, para glória de Deus, ela lê e enxerga. Agora, seu desejo é de pregar a mensagem de salvação ao seu povo, etnia Banlanta. Ela e Ysatu, a partir desta semana, vão iniciar seu primeiro trabalho prático.

#### **Itália - Torino - Rev. Humberto e Brandali**

17/04/2008 - nosso grupo de Milano se reúne uma vez ao mês. O grupo está crescendo e através do site temos tenho recebido algumas ligações de pessoas interessadas em participar.

Há duas semanas iniciamos o trabalho em Torino num novo formato, com o culto matinal em italiano.

03/06/2008 - Temos algumas pessoas novas na igreja: Adelle da Escócia, Daniel do Equador, Alessandro Itália, Sandra México.

Já fazem mais de três meses que tomamos uma decisão radical de realizar os cultos em Italiano, com liturgia e tudo mais, e com isso temos uma nova família na igreja.

#### **Inglaterra - Birmingham - Mis. Marilene e Timoty**

Quantas vezes pergunto a Deus se terei o privilégio de ver os muçulmanos que estamos visitando entregando suas vidas a Jesus. É nessas horas que temos de relembrar que o nosso Deus tem tudo sob seu controle, mesmo quando pensamos que Ele está demorando. Ele sabe o tempo certo para tudo!

Temos agora um grupo de árabes vindo da Arábia Saudita para visitarmos. H. e Z. são recém casados. Ela veio estudar na universidade e não quis vir solteira, então em 2 meses, a família arranjou o casamento. H. não fala inglês e ela me pediu para ajudá-lo. Tem 4 meses que eles estão aqui em Birmingham. Ele já consegue se comunicar e assim podemos visitá-los. Eles vieram à nossa casa 2 vezes. Orem por nós para que possamos compartilhar do amor de Jesus com eles. Temos aprendido muito sobre a cultura com eles.

J. voltou do Paquistão e infelizmente têm tido muitas dificuldades com a família do marido. Ela está grávida de novo e muito deprimida.

N. está pensando em se casar de novo. Acho que vocês se lembram da estória dela: foi forçada pelo pai a se casar e quando o marido conseguiu o passaporte inglês tentou matá-la. Ela apresentou o rapaz para nós e nos pediu para orar por ela.

#### **Oriente Médio - Mis. Maria Noêmia**

No contato com as pacientes do Hospital, Deus me concedeu oportunidades para compartilhar o Evangelho e também com algumas das pessoas que lá trabalham. Muitas pessoas sofriam com problemas respiratórios como a Asma, ou Tuberculose. Deus me deu a oportunidade de conhecer uma Vila ao noroeste do país, Manchiet AlGhiath onde, também pela graça de Deus, pude conhecer mulheres beduínas e com elas também compartilhar a fé em Jesus Cristo.

#### **Japão - Toyohashi - Mis. Elisa**

02/2008 - No dia 10 de fevereiro, foi a inauguração de nossa nova congregação em Hamamatsu (cerca de 40 km de Toyohashi). Depois de muito tempo, encontramos um local bem acessível para fazer as nossas reuniões. A cidade de Hamamatsu reúne mais de 20 mil brasileiros. É a maior comunidade brasileira no Japão. E acreditamos que não haja nem 1% de evangélicos entre os brasileiros ali. Por



isso a necessidade de mais igrejas naquela região. Por ser um grupo pequeno, e no início do trabalho, estamos bem animados, principalmente evangelizando e participando dos cultos.

06/2008 - na cidade de Toyohashi, no último dia 15, tivemos a alegria de participar do batismo de três irmãs: uma adolescente, sua mãe e uma jovem de 22 anos. Os testemunhos que elas deram tocaram profundamente os membros presentes e visitantes. Os testemunhos tiveram tradução simultânea (português-japonês). A adolescente testemunhou como o Evangelho transformou o seu lar, que antes era um lugar de conflitos constantes, para um lugar de paz e alegria e como ela agora quer consagrar a sua vida a esse Deus que tornou tudo isso possível.

#### **Oriente Médio – Rev. Leonardo e Célia**

Estamos muito gratos ao Senhor pelo carinho e atenção com que temos sido cuidados em nossa caminhada ministerial. Nos momentos mais difíceis que passamos no Oriente Médio, nos últimos três anos, não nos faltou a companhia do Espírito Santo e o braço amigo da nossa APMT.

Queremos fazer uso desta para deixar registrada a nossa gratidão por aqueles que o Senhor têm estabelecido como nossos líderes. Estamos orgulhosos de nossa liderança e do serviço que estão prestando ao Senhor e da nossa querida IPB no crescimento da visão missionária transcultural de nossa denominação.

Gostaríamos de destacar o trabalho árduo de nosso escritório que, dadas às condições nas quais opera, tem excedido as expectativas. Não estamos dizendo que tudo está perfeito, mas reconhecendo que nossos irmãos que lá trabalham têm se esforçado para fazer o melhor.

Não podemos deixar de reconhecer o valor e a importância das visitas da APMT ao Oriente Médio, na pessoa de seu executivo, Rev. Marcos Agripino, cuja presença tem validado aquilo que temos dito à IP local no que diz respeito ao interesse da IPB/APMT em cooperar com o progresso do Evangelho de Cristo no Mundo Árabe.

Desejamos destacar e encorajar a APMT a promover intercâmbios como a recente visita da SAF no Oriente Médio que muito incentivou e encorajou a IP local.

04/2008 - Graças a Deus continuamos servindo no Hospital “H...” em “H.....”, montanha onde a IP do Oriente Médio tem um complexo composto por um Hospital Geral que atualmente está desativado, uma Escola de Enfermagem, que também está desativada e uma Casa para Idosos que hospeda, atualmente, 50 pessoas. A maioria não conhece a Jesus. Todos lá sempre nos recebem com muito carinho e dão grande atenção ao que dizemos. Eu visito os pacientes no quarto, converso e oro com eles. Célia ensina artesanato para os pacientes que podem se locomover e frequentar suas aulas, atualmente, de tapeçaria. Aos sábados, o estudo bíblico é sempre uma grande bênção para todos! Aos pouquinhos vemos mais gente chegando e se achegando. Sempre nos surpreendemos com as perguntas, e também com as respostas, que demonstram interesse e entendimento do Evangelho. Bendito seja o Senhor!

#### **Moçambique – Beira- Mis. Luciano**

Tive a oportunidade de viajar a Nampula onde, pela segunda vez, sou convidado a ensinar no Instituto Teológico Evangélico de Nampula a disciplina Mordomia Bíblica de Finanças. Tivemos duas semanas de curso intensivo falando sobre o tema. Sempre se aprende muito sobre a forma como as igrejas trabalham nessa área ao ouvir as experiências e dúvidas dos alunos. A cultura moçambicana, de modo geral, é muito generosa quando se fala em dar dentro de sua própria família. É surpreendente a capacidade que têm de se organizar financeiramente quando se trata de um evento de peso envolvendo a família, como casamento, estudo dos filhos ou mesmo ajuda em caso de funeral. Entretanto, não aprenderam ainda a dar “para os de fora” e isso inclui, infelizmente, a própria igreja, o que explica em parte as dificuldades da igreja moçambicana na área financeira.

#### **Oriente Médio – Rev. Osni e Cláudia**

09/2008 - Quando estive aqui em março, visitei um casal que surpreendentemente nos pediu para ser batizado, louvado seja o Senhor, pois eles continuam firmes na decisão e vamos batizá-los em breve. Outra boa notícia é que um rapaz muçulmano tem enviado mensagens no nosso celular clamando por ajuda, pois quer saber mais sobre Jesus. Ficamos emocionados de ver o mover de Deus nesse lugar. Outra bênção foi saber que foram distribuídas 4.000 bíblias para etíopes refugiados que estão aqui nessa região do Oriente Médio. É o evangelho alcançando todos os povos. Também já tivemos uma reunião com alguns líderes daqui para abertura de uma livraria evangélica, que é um projeto nosso. Já temos autorização oficial do governo e pretendemos abrir, se Deus quiser no início do ano que vem.

**Paraguai – Asunción – Rev. Buenaventura e Marisa 07/2008** - Queremos que saibam que este ano, o Projeto Social da Escola Ebenézer está atendendo a 30 crianças carentes da região (pré-escola e 1º série) no turno tarde. Esses alunos são crianças que moram ao redor da escola e não têm condições de assistir a uma escola pública, pelo excesso de alunos, e nem particular, pelo custo. O projeto consiste em oferecer-lhes educação grátis utilizando um material didático alternativo sem custo algum para o aluno e merenda grátis que é oferecida pela Escola com os ingressos da cantina do turno da manhã.

**Paraguai – Santa Rita – Rev. Jorge e Maria das Graças 12/2008** - No bairro Nova Esperança temos 30 crianças registradas na lista de chamada e o número médio de comparecimento é de 20 crianças a cada sábado. Esses encontros de sábado à tarde com a Escolinha Bíblica são aguardados com grande ansiedade por esses pequeninos seguidores de Jesus Cristo.

Neste quarto trimestre de 2008, continuamos mantendo a média de 15 jovens participando dos trabalhos na Igreja. O número pode parecer pequeno, mas queremos lembrar que a comunidade na qual esses jovens estão inseridos tem alguns valores familiares que não são muito bem observados como requer mostra o padrão bíblico.

**Peru - Lima – Mis. Kênia e Jairo**

Nos dias 6, 7 e 8 de maio estive dando uma conferência para mulheres de um colégio na cidade de Chiclayo, no norte do Peru. Durante as 3 noites, estive falando sobre: auto-estima, cuidados pessoais e identidade da mulher. Foi um tempo muito desafiador, pois era uma região muito pobre onde existe muito mal trato e violência contra a mulher. A maioria dos homens tem mais de uma mulher e não acha que isso é errado. As pessoas que lá vivem vem de lares em que houve muito abuso infantil e essa é a forma como eles estão formando os seus filhos também. Em cada noite, vieram mais ou menos 100 mulheres e muitas entregaram as suas vidas a Jesus. O desafio lá é grande!

08/2008 - Em outra igreja, depois de um dia dando o curso de "Hombridade" e "Mulher Unica" um casal se aproximou a um dos pastores com quem trabalhamos juntos e pediu um tempo para falar. Eles disseram que chegaram quase se arrastando, pois de manhã, antes de sair de casa, tinham decidido terminar o casamento e eles só tinham 8 meses de casados. E depois de assistirem ao curso e receberem um tempo de aconselhamento, decidiram recomeçar. Glória a Deus!

**Portugal – Paços de Ferreira – Rev. Erasmo e Nilza**

Jun/Jul/Ago/2008 - Uma de nossas famílias portuguesas é a de Dna. Ana Maria, seu marido Sr. Manuel, seu filho Ricardo e a namorada Sara. Estamos evangelizando-os e começaremos o discipulado com Dna. Ana Maria e o Ricardo nas próximas semanas. Através deles, conhecemos outra família portuguesa muito católica (João, Elizabeth, Joana e Ema), com quem temos começado uma boa amizade; orem pela ação do Espírito Santo nesses corações.

As reuniões evangelísticas com as mulheres também são motivo de louvor a Deus. No último sábado, a Nilza foi convidada a realizar um encontro na casa da Fátima (portuguesa que tem mostrado muito interesse pelo Evangelho: está sendo discipulada pela irmã Luciana). Outras mulheres estiveram presentes e manifestaram interesse em continuar participando.

O convívio e diálogo com os membros da APMT (Rev. Sergio, Rev. Agripino, Rev. Aguinaldo, Rev. Coíne, Rev. del Pino), que vieram para o Encontro dos Missionários da APMT na Europa, foi muito enriquecedor, desafiador e tranquilizador, dando-nos novo ânimo e certeza de que nossa retaguarda está preparada e em ação a nosso favor "para o que der e vier". São irmãos amados, tementes ao Senhor, com uma visão de Deus para a obra missionária.

**Portugal - Carnaxide – Rev. Francisco e Elisama**

11/2008 - No mês de outubro, realizamos um trabalho de conscientização missionária e evangelização. Foi um domingo diferente, com várias atividades: ministramos estudos sobre evangelização; formamos vários grupos para orar e fazer uma profunda reflexão sobre o tema "Indo, Pregando e Discipulando"; oramos juntos e saímos às ruas para evangelizar e distribuir literatura. Foi uma experiência muito marcante para todos. Muitas pessoas aceitaram de bom grado...

**Romênia - Mangália – Rev. Gilberto e Solange**

Em dezembro 2008, tivemos as seguintes programações especiais:

- Reunião de oração às quartas-feiras na casa de um casal de nossa Igreja em um vilarejo chamado Limanu aqui perto.
- Início de uma Classe de Catecúmenos com duas jovens irmãs e um rapaz.



- Dia 20 Programa de Natal em Limanu onde, incrivelmente, tivemos a presença de 40 crianças e 20 adultos (numa sala de uns 12 m<sup>2</sup>). Foi muito bom o trabalho. Depois do programa, distribuimos uma caixa de presentes a todos que participaram.

- Dia 21 Escola Dominical Especial para as crianças, em que cada uma delas recebeu também uma caixa de presentes.

- Dia 24 saímos em "Colinda" (serenata de Natal) e visitamos 15 lares.

- Dia 31 tivemos o Programa de Fim de Ano com os irmãos e um jantar de confraternização.

#### **Rússia- Novosibirski – Rev. Fábio Diniz**

11/2008 - Uma boa notícia em relação ao "Café" é que 5 jovens estão freqüentando um grupo de discipulado, e uma moça que foi fruto do nosso trabalho (Yulia) levou um amigo ao discipulado, e este já fez sua decisão por Jesus.

#### **Rússia - Moscou – Rev. Marcelo e Nilbe**

A situação da lei de proibição ainda é a mesma, ou seja, mesmo após as eleições presidenciais, nada mudou: eles continuam dando registro de apenas 3 meses para missionários, cruz vermelha e ajuda humanitária, obrigando-nos a sair do país a cada 3 meses, e aguardar 90 dias fora da Rússia, para depois poder retornar. Muitos amigos missionários têm deixado o país, nesses últimos meses, por causa dessa lei. Temos orado para que ela mude, que Deus, em seu infinito poder, mude essa situação que prejudica em muito a obra missionária e as igrejas na Rússia. Contamos com as orações de toda a Igreja no Brasil.

#### **Senegal - Dakar – Rev. Gerson e Marília**

10/2008 - Hoje, sexta-feira, está terminando a EBF (Escola Bíblica de Férias). Estrategicamente, foi chamada de "Semana de Recreação Infantil" para evitar qualquer repressão dos líderes islâmicos. Ontem, o número de crianças e adolescentes participantes chegou a 170. Está sendo uma oportunidade maravilhosa de pregação da Palavra. Pelo que fomos informados, quase a totalidade das crianças são de famílias islâmicas.

#### **Senegal - Dakar – Rev. José Dilson e Marli**

03/2008 - Iniciamos a construção do muro para cercarmos o terreno. Isso foi uma grande vitória! Ainda não terminamos, pois são quase 5 hectares de terreno, mas provavelmente em mais um mês terminaremos de cercar todo o terreno. Depois, iniciaremos a plantação das árvores frutíferas e a área verde do terreno, bem como desejamos iniciar as construções das casas, clínica, igreja, alojamento para os meninos, etc. Nosso Deus é maravilhoso e provedor em todos os sentidos. Uma outra equipe que veio do Brasil e nos ajudou a delinear e marcar todas as ruas do terreno, o local das casas, clínica, campo de futebol e todos os projetos que serão construídos e desenvolvidos no interior do terreno. Foi uma grande bênção!!! Sou muito grato pela vida do Pr. Everton Matheus, de Matão, pois me ajudou tremendamente neste tempo.

Depois de fazermos todas as marcações, alugamos uma máquina que abriu todas as ruas. Fizemos um campo de futebol de tamanho oficial (agora estará indo 2 vezes por semana um ex-jogador de futebol profissional brasileiro para treinar o time das aldeias próximas), cavamos mais uma cisterna (só havia uma e a outra estava seca) e assim haverá mais água para as construções e futuras plantações.

#### **Senegal - Dakar – Rev. Marco Antônio e Elinéia**

05/2008 - Na cidade de Niakhar, o trabalho está bem mais avançado. Como estou feliz de ver um grande grupo de jovens já discipulados. Os cultos têm muitos adultos e estamos vendo uma forte igreja nascer. Estamos com um santo e abençoado problema: na casa que alugamos não cabem mais as pessoas no culto! A grande tenda que fizemos já está pequena; o jeito é construir um templo. Ganhamos, do prefeito, um terreno de 1 hectare e esperamos, dentro em breve, construir. Gostaria de compartilhar uma história que me marcou muito. Como vocês já sabem, o David, filho de um de nossos evangelistas que se chama François, ficou doente. David é filho do primeiro casamento e não vinha em nossos cultos e eu não conhecia sua mãe. Esse menino de 12 anos pegou malária cerebral e estava quase morto com crises convulsivas e em coma profundo. Os enfermeiros do posto de saúde disseram que o menino ia morrer e o jeito era levá-lo para o feiticeiro, e os avós que não são crentes já o estavam levando. Por telefone, eu falei para o nosso obreiro levá-lo ao hospital e que o menino precisava urgentemente de atendimento médico adequado. Os avós ficaram com muita raiva e disseram que se o menino morresse nós nunca mais poderíamos colocar os pés nessa cidade. Com isso, teríamos que fechar nossa igreja. No hospital, o médico, que é missionário, orou com a criança,

começou o tratamento e o menino permaneceu 3 dias em coma. Oramos muito, pois esse menino não poderia morrer (isso nos impediria de continuar na cidade). O médico disse que o menino poderia ficar com várias seqüelas, mas pela graça de Deus ele está totalmente recuperado e perfeito. Aleluia!!! Agora, David está freqüentando os cultos e participa do louvor tocando um dos tambores. Mês passado, quando o vi no louvor, me emocionei. A cura dele trouxe várias pessoas para nossa igreja. Louvado Seja o Senhor!!!

07/2008 - Na cidade de Niakhar, o Senhor está agindo poderosamente e temos vários convertidos. A tenda onde realizávamos os cultos não comporta mais o número de pessoas. As chuvas que caíram nos últimos dias derrubaram a cobertura da mesma. Alugamos então um salão, onde vamos realizar os cultos durante a estação chuvosa. Nesse salão, realizamos um culto com mais de 120 pessoas. Batizamos 26 novos irmãos, entre adultos e crianças. Após o batismo, um senhor contou seu testemunho que nos emocionou. Não vou citar seu nome para preservá-lo, pois ele era muçulmano. Ele disse que durante 23 anos sofreu com doenças e procurou vários médicos e feiticeiros, mas sua saúde só piorava. A situação piorou tanto que ele se comportava como um louco e muitos tinham medo dele. Um dia, ele foi a nossa tenda e após o culto pediu oração e a partir desse momento foi completamente liberto. Depois disso, queimou todos os seus feitiços, começou as aulas de discipulado e agora serve a Jesus que o libertou. Ele, sua esposa e seus filhos foram batizados. Seu testemunho tem impactado a vida de muitas pessoas, pois toda a aldeia viu o que o Senhor fez em sua vida. E vários parentes e amigos presenciaram seu batismo.

**Senegal - Um testemunho marcante em 2008** (A APMT enviou dois profissionais de saúde para um projeto de curto prazo, Dr. Ricardo Gutierrez e Dra. Rosa da Silva, os quais, juntamente com nossa equipe no Senegal, vivenciaram uma experiência única e que redundou em glórias ao nome de Jesus.) No culto de domingo pela manhã, o Dr. Ricardo, que também é pastor, estava compartilhando e mostrou fotos de cirurgias que ele fez em pessoas que já tinham sido desenganadas e estavam sem solução (...), mas que foram curadas com a ajuda de Deus. Aqui também ele fez uma cirurgia num rapaz que caiu de uma árvore aos 12 anos de idade, tendo fraturado o seu maxilar. Ele tinha pouquíssimo movimento na boca, se alimentava por uma pequena abertura que havia entre os dentes, tendo muita dificuldade para escová-los e, por isso, vários deles já estavam inflamados. Agora, ele já está com 27 anos, ama o Senhor e queria servi-lo de todo coração. Uma semana antes da equipe de dentistas chegar, ele sonhou que seria curado. No primeiro atendimento, o Pr. Ricardo sentiu que deveria operá-lo, pois também, ainda no Brasil, já tinha uma forte convicção de que faria uma cirurgia aqui no Senegal. Após verem o hospital e fazerem todos os exames necessários, resolveram fazer a cirurgia, que era de grande risco e que durou por volta de 8 horas. Quando estavam por começar a cirurgia, o anestesista não se sentiu seguro e não quis participar. No entanto, naquele exato momento, chegaram ao hospital alguns visitantes da Inglaterra que foram para conhecer o local. Nessa equipe, por "coincidência", que não acredito ser coincidência, mas sim providência do Senhor, havia uma anestesista e ela prontamente resolveu se encarregar da anestesia e acompanhar todo o processo da cirurgia. Não é maravilhoso vermos o amor e cuidado do Senhor para com aqueles que o amam? Ele trouxe o Pr. Ricardo e a Dra. Rosa do Brasil e trouxe uma anestesista da Inglaterra especialmente para fazer a cirurgia do Joseph. Com certeza essas foram as mãos que o Senhor usou para trazer cura ao Joseph, que agora já pode se alimentar, sorrir, e principalmente ser um grande anunciador das Boas Novas do Evangelho entre o seu povo.

**Timor Leste - Dili - Rev. Celso e Leiliane** 22/02/2008 - Tivemos a grande bênção de sermos instrumento de Deus para o envio de mais um jovem timorense para estudar em Belo Horizonte. O Seminário Presbiteriano de BH tem um programa de dar bolsas para estudantes oriundos de países de língua portuguesa e deu a bolsa para esse jovem. O nome dele é Salvador de Jesus, é membro da Igreja de Timor-Leste e a ida dele foi aprovada pela liderança da igreja. Estivemos cuidando do discipulado e preparação do mesmo.

**Timor Leste - Liguica - Rev. Marcos Nápoli e Priscila** 02/2008 - Está chegando o final do semestre aqui em Timor Leste e estamos fazendo entregas do Evangelho de Marcos em Tétum para nossos alunos nas universidades em que lecionamos. A grande maioria de nossos alunos nunca tinha lido a Bíblia em sua própria língua. Percebemos a surpresa e a alegria deles ao receberem.

## **RESULTADOS POSITIVOS REALIZADOS PELA CNE -2008**



52 programas Verdade e Vida que foram ao ar pela Rede TV.

<b>REVITALIZAÇÃO ESTADO POR ESTADO 2008</b>			
<b>UF</b>	<b>Data</b>	<b>Local</b>	<b>Nº Participante</b>
SC	13 a 15/04/2008	IP Itapema	329
SP	24 a 26/04/2008	Hotel Nacional INN-Campinas	250
MS	12 a 14/06/2008	IP Central Campo Grande	300
RJ	26 a 28/06/2008	IP Volta Redonda	300
Total de Participantes:			<b>1.179</b>

**RESULTADOS POSITIVOS REALIZADOS PELA JMN -2008**

## Relatório de Aquisição e Investimento Patrimonial em Campos missionários em 2008

Nº	Aquisição e Investimento	Campo Missionário	Missionário Responsável	Data	Valor Investido
01	Materias de construção	Vitória do Mearim MA	Manoel Zico	quinta-feira, 3 de janeiro de 2008	6.071,00
02	Aquisição de Terreno	Alcântara MA	João Batista Oliveira	quinta-feira, 3 de janeiro de 2008	11.000,00
03	Materias de construção	Itanhangá MT	Charles Oliveira Mota	quinta-feira, 3 de janeiro de 2008	2.500,00
04	Materias de construção	Humberto de Campos MA	Maria Fabiana Nogueira	quinta-feira, 10 de janeiro de 2008	4.992,00
05	Materias de construção	Itanhangá MT	Deivison Júnior P. Coutinho	terça-feira, 15 de janeiro de 2008	2.500,00
06	Materias de construção	Guarantã do Norte MT	Nadiel Marins	quarta-feira, 23 de janeiro de 2008	5.000,00
07	Materias de construção	Canutapera MA	Dorgiel dos Santos Júnior	sexta-feira, 8 de fevereiro de 2008	400,00
08	Materias de construção	Itanhangá MT	Deivison Júnior P. Coutinho	quinta-feira, 14 de fevereiro de 2008	2.500,00
09	Materias de construção	Vitória do Mearim MA	Manoel Zico	quinta-feira, 14 de fevereiro de 2008	1.820,00
10	Materias de construção	São Mateus do Maranhão MA	Zilda Marlene Lima	quarta-feira, 20 de fevereiro de 2008	10.000,00
11	Materias de construção	Faropilha RS	Geraldo Mescoloto	terça-feira, 4 de março de 2008	14.372,75
12	Materias de construção	Balsas MA	Antônio J. Nascimento Campos	segunda-feira, 17 de março de 2008	5.000,00
13	Materias de construção	Cachoeira do Sul RS	Wanderson Folly	terça-feira, 8 de abril de 2008	4.100,00
14	Materias de construção	Balsas MA	Antônio J. Nascimento Campos	segunda-feira, 14 de abril de 2008	10.000,00
15	Materias de construção	Itanhangá MT	Deivison Júnior P. Coutinho	sexta-feira, 25 de abril de 2008	9.536,00
16	Materias de construção	Rio Grande RS	José Erivan Amorim Borba	quinta-feira, 15 de maio de 2008	1.761,00
17	Materias de construção	Macau RN	Emanoel Borges de Almeida	quarta-feira, 28 de maio de 2008	797,50
18	Materias de construção	Faropilha RS	Geraldo Mescoloto	segunda-feira, 2 de junho de 2008	10.882,48
19	Materias de construção	Macau RN	Emanoel Borges de Almeida	segunda-feira, 2 de junho de 2008	452,71
20	Aquisição de Casa Pastoral	Itaporanga	Presbitério Oeste da Paraíba	segunda-feira, 16 de junho de 2008	15.000,00
21	Aquisição de Terreno	São João da Baliza RR	Anézio José da Cunha	quarta-feira, 18 de junho de 2008	5.000,00
22	Materias de construção	Juruena MT	Advair Peres do Carmo	quarta-feira, 18 de junho de 2008	8.623,80
23	Materias de construção	Cotriguaçu MT	Daniel Utsuni	quarta-feira, 25 de junho de 2008	5.638,40
24	Aquisição de Terreno	Presidente Dutra MA	Rubem Campos	quinta-feira, 26 de junho de 2008	16.000,00
25	Materias de construção	São Francisco do Graporé RO	Milvio Hotti	terça-feira, 8 de julho de 2008	6.000,00
26	Materias de construção	Cotriguaçu MT	Daniel Utsuni	terça-feira, 8 de julho de 2008	4.649,20
27	Materias de construção	Humberto de Campos MA	Maria Fabiana Nogueira	quarta-feira, 23 de julho de 2008	12.000,00
28	Materias de construção	Santa Luzia MA	Abraão Raimundo F. de Lima	quarta-feira, 23 de julho de 2008	2.705,00
29	Compra de Terreno	São José do Ribamar MA	Presbitério Maranhão	quarta-feira, 30 de julho de 2008	25.000,00
30	Materias de construção	Faropilha RS	Geraldo Mescoloto	quinta-feira, 7 de agosto de 2008	42.500,00
31	Materias de construção	Rorainópolis RR	Raimundo Nonato de Araújo	quinta-feira, 14 de agosto de 2008	20.055,00
32	Materias de construção	Juruena MT	Advair Peres do Carmo	quinta-feira, 21 de agosto de 2008	834,75
33	Materias de construção	Nova Monte Verde MT	Ivanda Borges	quarta-feira, 27 de agosto de 2008	15.000,00
34	Materias de construção	Petrolina PE	Presbitério	sexta-feira, 5 de setembro de 2008	5.013,50
35	Aquisição de Prédio	Maranhãozinho MA	Dorgiel dos Santos Júnior	sexta-feira, 5 de setembro de 2008	25.000,00
36	Materias de construção	Nova Monte Verde MT	Ivanda Borges	quarta-feira, 10 de setembro de 2008	8.610,00
37	Materias de construção	Faropilha RS	Geraldo Mescoloto	segunda-feira, 15 de setembro de 2008	42.500,00
38	Materias de construção	Presidente Dutra MA	Rubem Campos	quarta-feira, 17 de setembro de 2008	12.000,00
39	Materias de construção	São Domingos do Guaporé RO	Genilton Soares	quarta-feira, 17 de setembro de 2008	1.000,00
40	Materias de construção	Faropilha RS	Geraldo Mescoloto	terça-feira, 30 de setembro de 2008	12.748,00
41	Materias de construção	Sorriso MT	João Alves Pereira	quinta-feira, 23 de outubro de 2008	20.000,00
42	Materias de construção	Colniza MT	David Cordeiro de Souza	terça-feira, 23 de setembro de 2008	20.000,00
43	Aquisição de Prédio	Borba AM	Willians da Silva Borba	segunda-feira, 20 de outubro de 2008	41.050,00
44	Aquisição de Terreno	São João da Baliza RR	Anézio José da Cunha	terça-feira, 21 de outubro de 2008	4.000,00
45	Aquisição de Terreno	Balsas MA	Antônio J. Nascimento Campos	terça-feira, 28 de outubro de 2008	10.000,00
46	Materias de construção	Santa Luzia MA	Abraão Raimundo F. de Lima	sexta-feira, 31 de outubro de 2008	948,00
47	Materias de construção	São Domingos do Guaporé RO	Milvio Hotti	segunda-feira, 10 de novembro de 2008	5.000,00
48	Materias de construção	São Mateus do Maranhão MA	Zilda Marlene Lima	segunda-feira, 17 de novembro de 2008	10.000,00
49	Materias de construção	Faropilha RS	Geraldo Mescoloto	segunda-feira, 24 de novembro de 2008	5.000,00
50	Materias de construção	Vitória do Mearim MA	Manoel Zico	segunda-feira, 24 de novembro de 2008	3.587,00
51	Materias de construção	Matuoi AM	Ivanda Borges	sexta-feira, 28 de novembro de 2008	2.013,50
52	Materias de construção	Presidente Dutra MA	Rubem Campos	sexta-feira, 19 de dezembro de 2008	6.013,50
53	Materias de construção	Santa Maria RS	César Pereira	terça-feira, 23 de dezembro de 2008	5.268,50
<b>Total em 2008</b>					<b>522.443,59</b>

## Relação Individual do pagamento mensal líquido dos Missionários JMN em 2008

Nº	Nome	Janeiro	Fevereiro	Março	Abril	Maió	Junho	Julho	Agosto	Setembro	Outubro	Novembro	Dezembro
01	Abraão R. Firmino de Lima	1.772,61	1.937,51	1.937,51	1.837,51	1.961,77	1.962,47	1.817,57	1.998,62	1.968,67	1.777,62	2.848,43	2.683,00
02	Alison José Santana	1.972,12	1.972,12	1.972,12	1.972,12	2.083,88	2.083,88	2.100,03	2.100,03	2.100,03	2.100,03	2.974,00	3.013,96
03	Ananias Loback	1.820,72	0,00	63,30	2.208,32	2.151,28	2.151,28	2.151,28	2.151,28	2.151,28	2.174,74	3.008,89	3.008,89
04	André Luis Augusto Goetze	1.496,07	1.031,07	1.031,07	1.147,07	1.223,76	1.107,76	1.107,76	1.351,26	1.235,26	1.107,76	1.706,58	1.814,96
05	Anézio José da Cunha	2.357,66	2.357,66	2.357,66	2.289,73	2.265,25	2.340,25	2.356,40	2.356,40	2.356,40	2.356,40	3.157,25	3.157,21
06	Antônio José N. Campos	1.932,50	1.932,50	1.932,50	1.932,50	2.069,26	2.069,26	2.065,41	2.065,41	2.065,41	2.065,41	1.877,13	2.942,13
07	Altino Firmino da Silva Júnior	1.896,32	1.813,97	1.813,97	1.813,97	1.938,23	1.725,23	1.938,23	2.119,28	2.119,28	2.119,28	2.821,57	2.976,00
08	Antônio Carvalho Paes de Andrade	1.917,02	1.917,02	1.807,22	1.807,22	1.918,98	1.918,98	1.918,98	1.918,98	1.918,98	1.918,98	2.819,57	2.819,57
09	Adivair Peres do Carmo	1.875,62	2.040,52	2.040,52	2.040,52	2.202,28	2.042,48	2.138,53	2.138,53	2.138,53	2.138,53	2.978,00	2.978,00
10	Cesar Pereira de Souza	2.137,02	1.807,22	2.137,02	1.638,79	1.751,00	1.750,55	1.585,65	1.947,75	1.766,70	1.766,70	2.640,67	2.640,64
11	Cristina Teresa do Amaral	1.380,11	1.380,11	1.380,11	1.380,11	1.350,54	1.350,54	1.350,54	1.350,54	1.350,54	1.350,54	1.939,58	1.939,58
12	Daniel Utsuni de Camargo	1.838,86	1.838,86	1.738,86	1.738,86	1.850,62	1.850,62	1.866,77	1.866,77	1.685,72	2.047,82	1.675,59	1.675,59
13	Daniilo Alves Rocha	1.875,62	1.875,62	2.150,52	1.965,62	2.131,83	2.122,36	1.957,48	1.957,48	2.319,58	1.957,48	2.823,58	2.823,58
14	David Cordeiro de Souza	1.965,62	1.965,62	1.820,72	2.150,52	2.101,68	2.138,53	2.138,53	2.138,53	2.138,53	2.138,53	2.978,00	2.978,00
15	Dorgiel dos Santos Júnior	2.016,42	1.988,97	1.988,97	2.003,46	2.152,73	2.152,73	2.152,73	2.152,73	2.152,73	2.152,73	2.975,69	2.975,69
16	Deivison Jr. P. Coutinho	1.875,62	1.896,32	1.813,97	1.975,47	2.103,14	2.268,03	2.119,28	1.938,23	1.938,23	1.938,23	2.821,57	2.821,57
17	Elmir Fonseca Taborda	1.667,92	1.667,92	1.667,92	1.833,19	1.767,18	1.283,83	1.283,83	1.283,83	1.283,83	1.283,83	2.167,17	2.167,17
18	Euvi Viana Alves da Silva	1.140,00	1.164,00	1.164,00	1.164,00	1.278,19	1.278,19	1.278,19	1.278,19	1.278,19	1.204,15	1.917,28	1.917,28
19	Emanuel Borges de Almeida	1.896,32	1.896,32	1.896,32	2.226,12	2.063,18	2.079,33	2.079,33	2.079,33	2.079,33	2.079,33	2.936,05	2.936,05
20	Genilton Silva Santos	1.140,00	1.164,00	1.026,75	1.026,75	1.078,44	1.205,94	1.205,94	1.078,44	1.078,44	1.205,94	1.656,56	1.656,56
21	Geraldo Mescoloto	1.929,07	1.921,07	1.929,07	1.929,07	2.028,33	2.028,33	2.070,83	2.070,83	2.070,83	2.070,83	2.922,92	2.922,92
22	Hebert Q. Soares	1.854,92	1.854,92	1.827,47	1.827,47	1.976,73	1.976,73	2.157,78	2.157,78	1.976,73	2.338,83	2.980,00	2.980,00
23	Irani Maria da Silva Oliveira	1.164,00	1.164,00	1.164,00	1.164,00	1.278,19	1.278,19	1.278,19	1.278,19	1.278,19	1.278,19	1.835,61	1.835,61
24	Ivanda Maria Borges	1.136,55	1.136,55	1.250,55	1.250,55	1.358,26	1.238,24	1.238,24	1.358,36	1.358,26	1.358,26	1.156,66	1.796,66
25	Jair Moraes	2.289,87	2.289,87	2.124,97	2.289,87	1.815,62	2.373,81	1.929,53	1.929,53	1.748,48	1.929,53	2.586,20	2.586,20
26	João Alves Pereira	1.871,60	1.871,60	1.871,60	1.871,60	1.982,51	1.982,51	2.003,76	2.003,76	2.003,76	2.003,76	2.858,98	2.858,98
27	José Erivan de A. Borba	1.940,83	1.940,83	1.940,83	1.940,83	2.052,59	2.052,59	2.052,59	2.068,74	1.968,74	1.968,74	1.872,71	2.364,09
28	José Esmalindo de Andrade	1.985,62	1.985,62	1.985,62	1.985,62	2.122,38	2.122,38	2.138,53	2.138,53	2.138,53	2.138,53	2.978,00	2.978,00
29	José Julio de Azevedo	1.985,62	1.820,72	2.150,52	1.811,85	2.287,28	2.122,36	1.957,48	2.319,58	2.138,53	2.138,53	2.978,00	2.978,00
30	João Batista S. de Oliveira	726,75	726,75	726,75	726,75	778,44	778,44	778,44	778,44	778,44	778,44	1.417,53	1.417,53
31	Júlio Cesar Pinto	1.638,13	2.151,24	1.802,75	1.802,75	2.411,73	2.101,48	2.101,48	2.101,48	2.101,48	2.101,48	3.006,85	2.101,48
32	Josédon Roberto	1.854,92	2.019,82	1.992,37	1.992,37	2.141,63	2.141,63	1.978,73	2.359,53	2.138,53	2.138,53	2.823,58	2.978,00
33	Josias da Luz Carvalho	1.896,32	1.896,32	1.896,32	1.896,32	2.058,08	2.058,08	1.938,23	2.119,28	2.119,28	2.119,28	2.976,00	2.976,00
34	Laura Gonçalves Hof	1.218,10	1.218,10	1.218,10	1.917,02	1.938,23	1.938,23	2.119,28	2.119,28	1.938,23	1.938,23	2.821,57	2.821,57
35	Léa Siqueira	1.226,34	1.226,34	1.226,34	1.226,34	1.196,76	1.196,76	1.196,76	1.196,76	1.196,76	1.196,76	1.859,76	1.859,76
36	Lourival Luiz do Prado (Rev)	3.306,60	3.885,46	3.885,46	3.923,41	4.193,36	4.165,90	4.207,00	4.207,00	4.207,00	4.207,00	5.998,27	5.998,27
37	Manoel Bento dos Anjos	1.608,38	1.573,28	1.573,28	1.573,28	1.685,04	1.685,04	1.720,14	1.901,19	1.901,19	1.901,19	2.775,16	2.775,16
38	Mariano Alves Junior	1.973,02	1.973,02	2.134,52	1.529,56	1.775,47	1.951,84	1.951,84	1.775,47	1.775,47	1.775,47	1.951,84	1.775,47
39	Mauro C. de Macedo Jr.	2.553,05	1.893,45	1.401,10	1.566,00	1.500,36	1.685,96	1.821,06	1.821,06	2.661,71	2.002,11	1.661,44	2.893,32
40	Milvio Leal Hott	1.233,58	1.342,10	1.109,10	1.225,60	1.314,79	1.314,79	1.314,79	1.449,93	1.198,29	1.449,93	1.776,41	1.894,78
41	Márcio Cristini Almeida de Lima	1.170,60	1.054,20	1.054,20	1.159,20	1.118,39	1.118,39	1.118,39	1.118,39	1.118,39	1.118,39	1.737,90	1.737,90
42	Marcos Vinícius Dantas Medeiros	1.985,62	1.985,62	1.985,62	1.985,62	2.122,38	2.122,38	2.138,53	2.138,53	2.138,53	2.138,53	1.913,00	2.978,00
43	Maria Fabiana Nogueira	1.252,95	1.252,95	1.002,95	1.002,95	1.101,37	1.101,37	1.220,81	1.220,81	1.220,81	1.360,81	1.293,53	1.904,03
44	Manoel Zico Souza Domingos	1.975,47	1.978,87	1.978,87	1.978,87	2.103,13	1.938,23	2.103,13	2.119,28	2.119,28	2.119,28	2.976,00	2.976,00
45	Miquêias da Silva Paz	1.854,92	1.854,92	1.827,47	1.827,47	1.997,43	1.497,43	1.497,43	1.497,43	1.497,43	1.497,43	2.863,53	2.863,53
46	Nadiei de Marins	1.283,89	1.118,99	1.128,99	1.768,99	1.880,75	1.880,75	1.880,75	1.880,75	1.880,75	1.880,75	2.781,34	2.781,34
47	Raimundo Nonato S. Araújo	1.395,47	1.406,99	1.595,47	1.595,47	1.432,23	1.582,23	1.582,23	1.582,23	1.582,23	1.582,23	2.448,33	2.448,33
48	Rubem Rodrigues Campos	1.739,07	1.739,07	1.739,07	1.739,07	1.850,83	1.850,83	1.850,83	1.850,83	1.850,83	1.850,83	1.781,42	2.751,42
49	Rejane Maria Alves	1.140,00	1.109,10	1.109,10	1.109,10	1.239,79	1.198,25	1.198,25	1.198,25	1.198,25	1.198,25	1.755,71	1.755,71
50	Salustiano Aranha Neto	991,43	875,03	1.107,83	991,43	1.025,62	1.025,62	909,22	1.036,72	1.036,72	1.160,86	848,34	1.595,71
51	Sinha Oliveira Bezerra	1.252,95	1.252,95	1.252,95	1.136,55	1.450,31	1.351,37	1.360,81	1.360,81	1.360,81	1.360,81	1.795,66	1.904,03
52	Wanderson Gonçalves Fuly	1.944,67	1.644,67	1.479,77	1.809,57	1.743,93	1.743,93	1.760,08	1.760,08	1.760,08	1.760,08	1.684,05	2.934,05
53	Williams da Silva Borba	1.025,50	1.025,50	909,10	1.025,50	931,09	814,66	1.126,11	1.126,11	1.326,11	1.326,11	1.776,41	1.885,05
54	Wilson Lúzaró	2.281,54	1.786,84	1.951,74	1.951,74	1.996,10	2.012,25	2.012,25	2.012,25	2.012,25	2.012,25	2.868,97	2.868,97
55	Zilda M. Araújo Leite Lima	1.310,15	1.193,75	1.193,75	1.426,55	1.492,95	1.143,75	1.143,75	1.143,75	1.515,15	1.143,75	2.008,84	1.900,47
<b>Total geral</b>		<b>41.112,67</b>	<b>40.468,68</b>	<b>39.556,22</b>	<b>41.160,73</b>	<b>43.701,76</b>	<b>42.621,22</b>	<b>43.248,92</b>	<b>44.097,24</b>	<b>44.855,60</b>	<b>44.340,38</b>	<b>68.163,91</b>	<b>63.348,36</b>



10 igrejas foram organizadas em 2008, sendo que destas, 3 foram de parceria e 7 campos da JMN/IPB.

Foram organizadas:

- Parcerias:
  - Curionópolis – PA,
  - Santana do Araguaia – PA,
  - Jacarezinho – PR;
  
- Campos da JMN:
  - Sorriso – MT,
  - Humaitá – AM,
  - Aripuanã – MT,
  - Presidente Dutra – MA,
  - Balsas – MA,
  - Santa Luzia – MA
  - Guarantã do Norte – MT.

## **RESULTADOS POSITIVOS OBTIDOS PELO PMC-2008**

### **PROJETOS CONTRATADOS EM 2008:**

#### **Projetos Especiais Rio Grande do Sul:**

- 1. Três Passos**, no valor de R\$ 4.800,00, sendo R\$ 4.320,00 com recursos do CG;
- 2. São Gabriel**, no valor de R\$ 4.800,00, sendo R\$ 4.320,00 com recursos do CG;
- 3. Santo Ângelo**, no valor de R\$ 8.400,00, sendo R\$ 7.560,00 com recursos do CG;
- 4. Passo Fundo**, no valor R\$ 12.000,00, sendo R\$ 10.800,00 com recursos do CG;
- 5. Erechin**, no valor de R\$ 7.200,00, sendo R\$ 6.480,00 com recursos do CG ;
- 6. Ijuí**, no valor de R\$ 4.800,00, sendo R\$ 4.320,00 pelo CG;
- 7. Montenegro**, no valor de R\$ 8.400,00, sendo R\$ 7.560,00 com recursos do CG;
- 8. Carazinho**, no valor de R\$ 12.00000, sendo R\$ 10.800,00 com recursos do CG;
- 9 - Treinamento de Obreiros**, no valor de R\$ 7.400,00, sendo R\$ 6.660,00 com recursos do CG;
- 10 - São Borja**, no valor de R\$ 4.800,00, sendo R\$ 4.320,00 com recursos do CG;

**11 - Alegrete**, no valor de R\$ 4.800,00, sendo R\$ 4.320,00 com recursos do CG;

**12 - Uruguiana**, no valor de R\$ 26.000,00, sendo R\$ 23.400,00 com recursos do CG;

**13 - Igreja de Porto Alegre - Projeto Charqueadas**, no valor de R\$ 8.400,00, sendo R\$ 6.600,00 com recursos do CG;

**14 - Presbitério do Rio Grande do Sul - Projeto Cruz Alta**, R\$ 90.960,00, sendo R\$ 58.000,00 com recursos do CG em 4 anos da seguinte forma: R\$ 20.466,00 em 2008, R\$ 18.192,00 em 2009, R\$ 13.644,00 em 2010 e R\$ 5.698,64 em 2011;

**15 - Segunda Igreja de Porto Alegre - Projeto Morada da Hípica**, no valor de R\$ 131.445,00, sendo R\$ 40.000,00 com recursos do CG, da seguinte forma: R\$ 13.334,20 em 2008, R\$ 13.332,90 em 2009 e R\$ 13.332,90 em 2010;

**16 - Junta de Missões Nacionais - Projeto Farropilha**, no valor de R\$ 123.000,00, sendo R\$ 70.000,00 em 2008, com recursos do CG, a ser liberado conforme cronograma da obra.

#### **Demais Projetos Contratados:**

**1 - Projeto de Administração** (reuniões da diretoria, executivo, viagens) no valor de R\$ 150.000,00 para 2008;

**2 - Igreja de Tambaú -PB - Projeto Intermares**, em 5 anos, no valor R\$ 499.800,00, sendo R\$ 163.940,00 com recursos do PMC, da seguinte forma: 67.980,00 em 2008, sendo R\$ 23.998,37 na primeira parcela e R\$ 3.998,33 nas demais parcelas, R\$ 38.384,00 em 2009, R\$ 28.788,00 em 2010, R\$ 19.192,00 em 2011 e R\$ 9.596,00 em 2012;

**3 - Igreja de Pinheiros - SP - Projeto Maranata**, em 02 anos, no valor de R\$ 147.449,60, sendo R\$ 66.352,32 com recursos do PMC, da seguinte forma: R\$ 36.862,38 em 2008 e R\$ 29.489,94 em 2009;

**4 - Igreja de Grã Duquesa - MG, Projeto Luz no Vale**, em 2 anos, no valor de R\$ 99.436,80, sendo R\$ 44.746,56 com recursos do PMC, da seguinte forma: R\$ 24.859,20 em 2008 e R\$ 19.887,36 em 2009;

**5 - Igreja de Arujá - SP - Projeto Jardim Cumbica**, em 4 anos, no valor de R\$ 226.720,00, sendo R\$ 79.352,00 com recursos do PMC, da seguinte forma: R\$ 28.340,00 em 2008, R\$ 22.672,00 em 2009, R\$ 17.004,00 em 2010 e R\$ 11.336,00 em 2011;

**6 - Igreja Metropolitana de Stiep - Salvador (BA) - Projeto Betel - Lauro de Freitas**, em 4 anos, no valor de R\$ 145.269,01, sendo R\$ 50.844,15 com recursos do PMC, da seguinte forma: R\$ 18.158,63 em 2008, R\$ 14.526,90 em 2009, R\$ 10.895,18 em 2010 e R\$ 7.263,45 em 2011;

**7 - Igreja das Graças - PE - Projeto João Alfredo**, em 3 anos, no valor de R\$ 109.261,20, sendo R\$ 43.704,48 com recursos do PMC, da seguinte forma: R\$ 18.210,20 em 2008, R\$ 14.568,16 em 2009 e R\$ 10.926,12 em 2010;

**8 - Igreja de Bauru - SP - Projeto Vila Industrial - Bauru**, em 4 anos, no valor de R\$ 152.579,84, sendo R\$ 47.681,20 com recursos do PMC, da seguinte forma: R\$ 19.072,48 em 2008, R\$ 13.350,74 em 2009, R\$ 9.536,24 em 2010 e R\$ 5.721,74 em 2010;

**9 - Igreja da Bahia - BA - Projeto Dois de Julho**, em 04 anos, no valor de 270.192,00, sendo R\$ 94.567,20 com recursos do PMC, da seguinte forma: R\$ 33.774,00 em 2008, R\$ 27.019,20 em 2009, R\$ 20.264,40 em 2010 e R\$ 13.509,60 em 2011;

**10 - Igreja Central de Uberlândia - MG - Projeto Liberdade**, em 04 anos, no valor de R\$ 219.303,04, sendo R\$ 68.532,20 com recursos do PMC, da seguinte forma:

R\$ 27.412,88 em 2008, R\$ 19.189,02 em 2009, R\$ 13.706,44 em 2010 e R\$ 8.223,86 em 2011;

**11** - Presbitério Litorâneo de Pernambuco - PE - Projeto **IPSEP**, no valor de R\$ 153.679,00, sendo R\$ 51.226,40 com recursos do PMC, em 03 anos, da seguinte forma: R\$ 25.613,20 em 2008, R\$ 15.3657,92 em 2009 e R\$ 10.245,28 em 2010;

**12** - Igreja de Carnaubal - RN - Projeto **Pau dos Ferros**, aditivo no valor de R\$ 130.000,00, para aquisição de imóvel, sendo R\$ 42.000,00 com recursos do PMC, mediante Escritura Pública em nome da IPB;

**13** - Igreja Presbiteriana de Cordeiro - RJ - Projeto **Cantagalo**, aditivo no valor de R\$ 50.000,00, sendo R\$ 25.000,00 com recursos do PMC, para construção do templo em Cantagalo, a ser liberado em 05 parcelas de R\$ 5.000,00 sob prestação de contas;

**14** - Igreja Unida de Suzano - SP, Projeto **Jardim Cacique**, em 04 anos, no valor de R\$ 254.318,95, sendo R\$ 89.017,58 com recursos do PMC, da seguinte forma: R\$ 31.791,99 em 2008, R\$ 25.433,59 em 2009, R\$ 19.075,20 em 2010 e R\$ 12.716,80 em 2011;

**15** - Igreja de Araçatuba - SP - Projeto **Bethânia**, em 04 anos, no valor de R\$ 187.379,20, sendo R\$ 72.609,44 com recursos do PMC, da seguinte forma: R\$ 23.422,40 em 2008, R\$ 23.422,20 em 2009, R\$ 16.395,68 em 2010 e R\$ 9.368,96 em 2011;

**16**- Igreja de São José dos Campos - SP - Projeto **Parque Independência**, em 04 anos, no valor de R\$ 259.050,67, sendo 98.667,73 com recursos do PMC, da seguinte forma: R\$ 40.381,33 em 2008, sendo a primeira parcela de R\$ 10.698,44 e as demais de R\$ 2.698,44, R\$ 25.905,07 em 2009, R\$ 19.428,80 em 2010 e R\$ 12.952,53 em 2011;

**17** - Igreja de Araçatuba - SP - Projeto **Guararapes**, em 04 anos, no valor de R\$ 123.440,00, sendo R\$ 47.833,00 com recursos do PMC, a ser liberado da seguinte forma: R\$ 15.430,00 em 2008, R\$ 15.430,00 em 2009, R\$ 10.801,00 em 2010 e R\$ 6.172,00 em 2011;

**18** - Presbitério Soteropolitano - BA - Projeto **Bethshalom**, aditivo no valor de R\$ 70.000,00, sendo R\$ 35.000,00 com recursos do PMC para aquisição de imóvel a ser adquirido em nome da IPB.

#### **Projetos Aditivos contratados:**

1. **Projeto Peniel** da Igreja Central de Cascavel, no valor de R\$ 95.917,33, sendo R\$ 38.366,93 com recursos do PMC, da seguinte forma: R\$ 19.183,47 para 2008 e R\$ 19.183,46 para 2009, reduzindo o prazo da parceria para 2 anos;
2. **Projeto Silva Jardim** - Presbitério de Cabo Frio, aditivo para aquisição de imóvel no valor de R\$ 90.000,00, sendo R\$ 45.000,00 com recursos do PMC, em parcela única, devendo o imóvel ser adquirido em nome da IPB;
3. **Projeto Despertando Plantadores** de Igreja com custo total de R\$ 5.000,00 com recursos do PMC.

#### **DEMONSTRAÇÃO DA SITUAÇÃO DOS PROJETOS EM EXECUÇÃO:**



Embora o Fundo Missionário do PMC tenha sido incorporado ao novo Fundo Missionário – IPB, o PMC mantém controle distinto dos recursos do Fundo Missionário Cooperativo (antigo) e do Fundo Missionário – IPB (novo), até que se finalizem todos os contratos ainda em execução do fundo antigo:

**Projetos Ativos em 31.12.2008 com recursos do Fundo Antigo:**

PROJETOS	Total Projetos	Total parceria PMC	Liberado 2008	Restante a Liberar
ALEGRETE - RS	249.131,00	70.976,23	5.010,36	6.266,93
ALFREDO CHAVES – ES	88.800,00	44.400,00	2.116,27	10,94
ALFREDÔ CHAVES - ES (ADITIVO)	45.384,00	14.209,73	2.417,10	0,00
APIAI	156.528,00	46.958,40	4.764,60	244,80
CANTAGALO – RJ	145.800,00	43.740,00	2.484,83	4.001,52
CANTAGALO - RJ (ADITIVO)	50.000,00	25.000,00	10.000,00	15.000,00
CARAZINHO – RS	252.336,44	85.532,76	5.755,96	3.332,33
ERECHIN – RS	447.461,45	59.894,31	1.832,00	15,41
ICONHA – ES (ADITIVO)	122.328,00	46.736,16	2.501,40	0,00
ICONHA - ES (ADITIVO) CONSTRUÇÃO	100.000,00	50.000,00	19.392,12	0,00
IJUI – RS	336.630,55	74.525,90	3.180,00	7.829,38
JARDIM SURUBI RJ (ADITIVO)	99.600,00	35.856,00	498,00	3.207,59
PASSO FUNDO – RST	393.857,70	70.326,52	5.082,79	5.540,91
SANTA CRUZ DO SUL – RS	451.003,46	80.256,34	5.707,76	5.302,03
SÃO BORJA – RS	393.186,00	69.353,90	4.906,59	6.025,65
SÃO GABRIEL – RS	392.986,00	69.571,52	4.917,28	6.025,65
SILVA JARDIM - RJ (ADITIVO)	167.192,00	70.196,40	5.040,00	2.464,30
SILVA JD- RJ (ADITIVO-imóvel)	90.000,00	45.000,00	45.000,00	0,00
TRÊS PASSOS – RS	337.232,20	83.842,92	930,26	8.766,81
TOTAL	4.319.456,80	1.086.377,09	131.537,32	75.144,25

**Projetos Ativos em 31.12.2008 com recursos do Fundo Novo:**

PROJETOS	Valor dos Projetos	Total parceria PMC	Liberado 2008	Restante a Liberar
ALEGRETE - RS (CG) - JMS/SMD	4.800,00	4.320,00	3.960,00	360,00
APIACA – ES	96.000,00	32.812,50	3.857,68	5.114,70
ARNINQUEIRA – DF	123.480,00	49.392,00	9.136,07	17.469,94
ASSIS BRASIL - AC	115.325,72	46.000,00	2.748,95	2.782,90
BARRA RECREIO - RJ	899.844,68	123.728,68	53.428,35	42.180,19
BETÂNIA - SP	187.379,20	72.609,44	23.382,12	49.227,32
BETEL – LAURO DE FREITAS - BA	145.269,01	50.844,15	19.701,15	33.318,00
BETHESDA - DF (ADITIVO)	170.364,48	52.200,00	21.438,13	13.861,82
BETSHALOM - BA	115.440,00	39.457,03	9.060,60	8.594,68
BETSHALOM - BA (ADITIVO)	70.000,00	35.000,00	35.000,00	
BIRITIBA-MIRIM - SP	167.199,70	58.519,89		56.778,23
BIVAR OLINTO - PB	163.200,00	55.781,25	12.058,80	11.453,39
BOTUCATU – SP	184.789,12	64.676,19	18.048,71	27.396,12
CACHOEIRINHA - RS (CG)	10.000,00	9.000,00		219,40
CAMPOS ALTOS - MG	82.425,00	32.970,00		23.890,27

CÂNDIDO MOTA - SP	189.648,00	56.894,40	14.713,43	33.211,08
CAPIM GROSSO - BA	101.760,00	34.781,25	7.218,83	5.658,64
CARAZINHO - RS (CG) - JMS/SMD	4.800,00	4.320,00	360,00	
CARAZINHO - RS (CG) - JMS/SMD	12.000,00	10.800,00	9.900,00	900,00
CARIACICA (SEDE) - ES	185.870,40	65.054,64	15.489,20	15.065,73
CAETE - MG	235.200,00	68.000,00	14.920,28	18.978,00
CENTRAL GUARULHOS-SP	268.800,00	91.875,00	20.034,97	16.332,46
CIDADE KEMEL - SP	108.198,00	32.459,40	9.534,87	17.933,52
CHARQUEADAS - RS (CG)	8.400,00	7.560,00		6.048,00
CHARQUEADAS - RS (CG)	8.400,00	6.600,00	6.600,00	
CHATUBA/NILOPOLIS -RJ	153.600,00	26.250,00	3.627,20	648,58
CONTAGEM - MG	240.003,84	84.001,34	20.954,73	45.405,54
CRUZ ALTA - RS	90.960,00	58.000,00	18.760,50	39.239,50
DOIS DE JULHO - BA	270.192,00	94.567,20	32.292,61	62.274,59
ERECHIM - RS (CG) - JSM/SMD	7.200,00	6.480,00	5.940,00	1.080,00
FARROUPILHA - RS (CG)	123.000,00	70.000,00	70.000,00	
GUARAPUAVA - PR	336.000,00	105.000,00	33.738,65	32.761,35
GUARARAPES - SP	123.440,00	47.833,00	13.210,63	34.622,37
IJUI - RS (CG) - JSM/SMD	4.800,00	4.320,00	360,00	
IJUI - RS (CG) - JSM/SMD	4.800,00	4.320,00	3.960,00	360,00
INGLESES - SC	249.839,40	105.187,38	7.454,04	97.733,34
INTERMARES - PB	499.800,00	163.940,00	23.998,33	139.941,67
IPSEP - PE	153.679,20	51.226,40	21.342,30	29.884,10
ITAMBACURI - MG	149.198,20	44.759,46	11.257,85	21.720,21
ITAPEVI - SP	84.000,00	36.750,00	3.825,00	410,75
JARDIM ACACIO - SP	159.439,20	63.775,68	21.418,93	19.137,56
JARDIM CACIQUE - SP	254.318,95	89.017,58	25.190,59	63.826,99
JARDIM CUMBICA - SP	226.720,00	79.352,00	26.299,94	53.052,06
JARDINS - SP	482.559,36	115.000,00	19.371,36	22.038,34
JOÃO ALFREDO - PE	109.261,20	43.704,48	12.856,48	30.848,00
JUIZ DE FORA - MG	152.614,08	53.414,93	15.075,97	19.879,17
LIBERDADE - MG	219.303,04	68.532,20	22.821,23	45.710,97
LUZ DO VALE - MG	99.436,80	44.746,56	18.747,62	25.998,94
MAIRIPORÃ - SP	311.160,24	66.000,00	8.756,61	20.675,71
MARANATA - SP	147.449,60	66.352,32	32.536,48	33.815,84
MARECHAL FLORIANO -ES	204.528,00	61.358,40		7.142,47
MARINGA - PR	296.640,00	110.906,25	19.099,20	25.258,17
MONTE ALTO - SP	169.536,00	48.741,60	14.660,01	14.005,88
MONTE CASTELO - MG	142.080,00	48.562,50	5.978,82	12.296,48
MONTE NEGRO - RS (CG) - JMS/SMD	8.400,00	7.560,00	630,00	
MONTE NEGRO - RS (CG) - JMS/SMD	8.400,00	7.560,00	6.930,00	630,00
MORADAS DA HIPICA - RS	131.445,00	40.000,00	13.158,59	26.841,41
MORRETES - SC	205.808,00	72.032,80	22.756,18	49.276,62
NORTE DE BETIM - MG	96.000,00	32.800,00	7.794,14	10.933,66
NOVA CANÃA - SP	201.600,16	68.906,25	8.846,12	22.675,14
NOVA PONTE - MG	144.000,00	49.218,75	9.826,61	10.130,80
NOVA REDENÇÃO - BA	72.000,00	31.500,00	20.507,24	3.492,76
NOVO ARIPUANÃ - AM	70.000,00	35.000,00		385,79
PAIOL - RJ	174.000,00	53.525,39	9.425,00	6.515,94

PARQUE DOS EUCALIPTOS - MG	182.400,00	62.343,75	13.455,36	12.956,33
PARQUE FLORA - RJ	225.999,36	69.972,33	12.369,35	13.189,96
PARQUE INDEPENDENCIA - SP	267.050,67	98.667,73	36.268,32	62.399,41
PASSO FUNDO - RS (CG)	12.000,00	10.800,00	0	5.461,46
PASSO FUNDO - RS (CG) - JMS/SMD	12.000,00	10.800,00	900,00	0
PASSO FUNDO - RS (CG) - JMS/SMD	12.000,00	10.800,00	9.012,65	1.787,35
PAU DOS FERROS - RN	103.608,00	41.443,20	13.304,06	12.825,14
PAU DOS FERROS - RN (Aditivo)	130.000,00	42.000,00	42.000,00	0
PENIEL - PR	112.399,68	39.339,89	1.396,32	0
PENIEL - PR (Aditivo)	95.917,33	38.366,93	15.926,97	22.439,96
PERO - RJ CABO FRIO (Aditivo)	231.480,00	104.166,00	22.742,66	70.735,23
PINHAIS - PR	158.400,00	54.140,63	7.921,44	23.790,22
PIRES DO RIO - GO	128.520,00	45.000,00	17.282,45	8.358,91
PLANALTINA - GO	144.000,00	49.218,75	5.627,59	3.840,96
PORTO ALEGRE - RS	327.744,00	112.021,87	15.926,14	4.303,91
PORTO DE GALINHAS - PE	199.125,12	68.109,56	7.000,65	25.778,51
RECANTO DAS EMAS -DF	144.000,00	49.218,75	12.503,37	2.072,23
SANTO ÂNGELO - RS (CG) - JSM/SMD	8.400,00	7.560,00	630,00	0
SANTO ÂNGELO - RS (CG) - JSM/SMD	8.400,00	7.560,00	6.930,00	630,00
SÃO BORJA - RS (CG)	6.000,00	5.400,00	0	624,83
SÃO BORJA - RS (CG) - JSM/SMD	4.800,00	4.320,00	360,00	0
SÃO BORJA - RS (CG) - JSM/SMD	4.800,00	4.320,00	3.960,00	360,00
SÃO GABRIEL - RS (CG) - JSM/SMD	4.800,00	4.320,00	360,00	0
SÃO GABRIEL - RS (CG) - JSM/SMD	4.800,00	4.320,00	3.960,00	360,00
SÃO JOSÉ CAMPOS -SP	327.744,00	112.021,88	20.001,42	7.085,98
SÃO LUCAS - MG	201.216,00	68.775,00	14.128,88	25.864,05
SÃO MIGUEL - RN	100.008,00	40.003,20	12.023,24	14.094,39
SAPIRANGA - RS (CG)	110.100,00	80.000,00	0	73.333,44
TABOÃO DA SERRA - SP	100.800,00	48.000,00	19.141,37	16.674,67
TOCANTINS - GO (ADITIVO)	30.000,00	10.500,00	0	838,63
TREIN. OBREIROS - RS (CG) - JSM/SMD	7.400,00	6.660,00	6.660,00	0
TRÊS PASSOS - RS (CG) - JSM/SMD	8.400,00	7.560,00	630,00	0
TRÊS PASSOS - RS (CG) - JSM/SMD	4.800,00	4.320,00	400,00	3.920,00
TRIUNFO - PE	103.200,00	36.120,00	10.535,00	13.760,00
TRIZIDELA - MA	50.760,00	18.432,00	0	96,24
TUBARÃO - SC	277.022,00	138.511,00	28.705,57	109.805,43
UMUARAMA - PR	91.200,00	31.171,87	0	5.029,29
URUGUAIANA - RS (CG) JSM/SMD (ADT)	55.000,00	50.000,00	23.400,00	0
URURAI - RJ	98.400,00	33.632,81	6.765,00	7.187,81
VARZEA DA CRUZ - PB	115.200,00	39.375,00	297,25	0,00
VENDA NOVA DO IMIGRANTE - ES	149.280,00	67.176,00	14.041,08	20.674,33
VILA CRISTINA - SP	72.570,00	29.028,00	6.908,00	13.247,07
VILA INDUSTRIAL - SP	152.579,84	47.681,20	7.102,41	40.578,79
VILA MOREIRA - SP	96.000,00	42.000,00	2.820,00	180,00
<b>TOTAL</b>	<b>14.916.129,58</b>	<b>5.221.035,64</b>	<b>1.347.397,65</b>	<b>2.061.709,62</b>

**NOVOS PROJETOS - NOVAS IGREJAS**



Com os recursos disponíveis, mais os recursos a serem liberados no ano 2009, o PMC encaminhou para o Comitê Gestor do Fundo Missionário, 23 projetos no total de R\$ 1.477.487,20, sendo R\$ 779.320,03 em 2009 (R\$ 683.000,00 com recursos novos e R\$ 96.320,03 com saldo de projetos cancelados), que foram aprovados e estão em processo de contratação, conforme relacionado abaixo:

#### **Projetos Novos Aprovados para contratação em 2009:**

**01 – Projeto Belvedere** – MG, proponente Primeira Igreja de Belo Horizonte, no valor de R\$ 407.917,03, sendo R\$ 101.979,26 com recursos do PMC, em 3 anos, sendo **R\$ 47.590,32** em 2009, R\$ 33.993,09 em 2010 e R\$ 20.395,85 em 2011;

**02 – Projeto Iconha** – ES, proponente Presbitério do Itapemirim, no valor de R\$ 50.000,00, sendo **R\$ 25.000,00** com recursos do PMC, em 2009;

**03 – Projeto Maranata** – SP, proponente Igreja de Pinheiros, no valor de R\$ 100.000,00, sendo **R\$ 50.000,00** a ser liberado em cinco parcelas com recursos do PMC, em 2009;

**04 – Projeto Embu das Artes** – SP, proponente Igreja de Pinheiros, no valor de R\$ 52.320,00, sendo **R\$ 26.160,00** com recursos do PMC, em 01 ano;

**05 – Projeto Benevides** – PA, proponente Igreja de Belém, no valor de R\$ 85.200,00, sendo R\$ 25.560,00 com recursos do PMC em 3 anos, a saber: **R\$ 11.360,00** em 2009, R\$ 8.520,00 em 2010 e R\$ 5.680,00 em 2011;

**06 – Projeto Videira** – RR, proponente Primeira Igreja de Roraima, no valor de R\$ 298.240,00, sendo R\$ 104.384,00 com recursos do PMC em 4 anos, sendo: **R\$ 37.280,00** em 2009, R\$ 29.824,00 em 2010, R\$ 22.368,00 em 2011 e R\$ 14.912,00 em 2012;

**07 – Projeto Florianópolis-Sul** – SC, proponente Presbitério de Florianópolis, no valor de R\$ 229.439,68, sendo R\$ 80.303,89 com recursos do PMC, em 4 anos, a saber: **R\$ 28.679,96** em 2009, R\$ 22.943,97 em 2010, R\$ 17.207,98 em 2011 e R\$ 11.471,98 em 2012;

**08 – Projeto Serra/Mangabeiras** – MG, proponente Primeira Igreja de Belo Horizonte, no valor de R\$ 565.240,40, sendo R\$ 113.048,08 com recursos do PMC, em 3 anos, a saber: **R\$ 56.524,04** em 2009, R\$ 37.682,69 em 2010 e R\$ 18.841,35 em 2011;

**09 – Projeto Horizonte Azul**, São Paulo, proponente Igreja de Santo Amaro, no valor de R\$ 262.226,67, sendo R\$ 91.779,33 com recursos do PMC, em 4 anos, sendo: **R\$ 32.778,33** em 2009, R\$ 26.222,67 em 2010, R\$ 19.667,00 em 2011 e R\$ 13.111,33 em 2012;

**10 – Projeto Jardim Guanabara**, Goiânia, proponente Igreja de Vila Nova, no valor de R\$ 138.350,00, sendo R\$ 41.505,00 com recursos do PMC, em 3 anos, sendo **R\$ 18.446,67** em 2009, R\$ 13.835,00 em 2010 e R\$ 9.223,33 em 2011;

**11 – Projeto Iguabinha** – RJ, proponente Igreja de Iguaba Grande, no valor de R\$ 157.874,67, sendo R\$ 55.256,13 com recursos do PMC, em 4 anos, sendo **R\$ 19.734,33** em 2009, R\$ 15.787,47 em 2010, R\$ 11.840,60 em 2011 e R\$ 7.893,73 em 2012;

**12 – Projeto Alfredo Chaves** – ES (Aditivo), proponente Presbitério do Itapemirim, no valor de R\$ 154.272,00, sendo R\$ 53.995,20 com recursos do PMC, em 4 anos, sendo **R\$ 19.284,00** em 2009, R\$ 15.427,20 em 2010, R\$ 11.570,40 em 2011 e R\$ 7.713,60 em 2012;

**13 – Projeto Conceição do Castelo** – ES, proponente Presbitério Sudoeste Capixaba, no valor de R\$ 180.544,00, sendo R\$ 63.190,40 com recursos do PMC, em 4

anos, sendo **R\$ 22.568,00 em 2009**, R\$ 18.054,40 em 2010, R\$ 13.540,80 em 2011 e R\$ 9.027,20 em 2012;

**14 - Projeto Brejetuba** - ES, proponente Presbitério Sudoeste Capixaba, no valor de R\$ 170.944,00, sendo R\$ 59.830,40 com recursos do PMC, em 4 anos, sendo **R\$ 21.368,00** em 2009, R\$ 17.094,40 em 2010, R\$ 12.820,20 em 2011 e R\$ 8.547,20 em 2012;

**15 - Projeto Divino São Lourenço** - ES, proponente Presbitério Sul Capixaba, no valor de R\$ 116.960,00, sendo R\$ 40.936,00 em recursos do PMC, em 4 anos, sendo **R\$ 14.620,00** em 2009, R\$ 11.696,00 em 2010, R\$ 8.772,00 em 2011 e R\$ 5.848,00 em 2012;

**16 - Projeto Vila Nova, Joinville**, no valor de R\$ 149.600,00, sendo R\$ 52.360,00 com recursos do PMC, em 4 anos, sendo **R\$ 18.700,00** em 2009, R\$ 14.960,00 em 2010, R\$ 11.200,00 em 2011 e R\$ 7.480,00 em 2012;

**17 - Projeto Jardim Eulina, Campinas**, proponente Igreja Jardim Guanabara, no valor de R\$ 270.680,00, sendo R\$ 81.204,00 com recursos do PMC, em 3 anos, sendo **R\$ 36.090,67** em 2009, R\$ 27.068,00 em 2010 e R\$ 18.045,33 em 2011;

**18 - Projeto Salobrinho, Ilhéus**, proponente Igreja de Ilhéus, no valor de R\$ 94.860,00, sendo R\$ 28.458,00 com recursos do PMC, em 3 anos, sendo **R\$ 12.648,00** em 2009, R\$ 9.486,00 em 2010 e R\$ 6.324,00 em 2011;

**19 - Projeto Recanto Verde, Salvador**, proponente Igreja de Castelo Branco, no valor de R\$ 199.701,33, sendo R\$ 69.895,47 com recursos do PMC, em 4 anos, sendo **R\$ 24.962,67** em 2009, R\$ 19.970,13 em 2010, R\$ 14.977,60 em 2011 e R\$ 9.985,07 em 2012;

**20 - Projeto Furnas - SP**, proponente Igreja da Penha, no valor de R\$ 156.480,00, sendo R\$ 62.592,00 com recursos do PMC, em 3 anos, sendo **R\$ 26.080,00** em 2009, R\$ 20.864,00 em 2010 e R\$ 15.648,00 em 2011;

**21 - Projeto Cruzeiro do Sul, MG**, proponente Igreja de Jardim Terezopolis, no valor de R\$ 98.270,00, sendo R\$ 36.455,00, sendo **R\$ 15.850,00** em 2009, R\$ 14.265,00 em 2010 e R\$ 6.340,00 em 2011;

**22 - Projeto Administrativo do PMC**, no valor de **R\$ 134.595,04**, em 2009, sendo: Assessoria Financeira (Escritório em Cachoeiro) - R\$ 38.300,00; Executivo e Gestão Estratégica - R\$ 96.295,04;

**23 - Projeto Estratégico do PMC**, no valor de **R\$ 79.000,00**, em 2009, sendo: Projeto Despertando Vocações - R\$ 12.000,00; Encontro com Plantadores e Material - R\$ 12.000,00; CTM 2008 - R\$ 10.000,00; CTM 2009 - R\$ 11.000,00; Gerenciamento dos Projetos Missionários - R\$ 34.000,00;

O Comitê Gestor do Fundo Missionário IPB (CG) resolveu aplicar diretamente em projetos especiais no Rio Grande do Sul, o valor de R\$ 303.519,20, sendo R\$ 255.681,33 em 2009, deixando a cargo do PMC a contratação das parcerias para os seguintes projetos no ano de 2009:

**Projetos Especiais no Rio Grande do Sul aprovados para contratação em 2009:**

**01 - Charqueadas**, no valor de R\$ 23.000,00, sendo **R\$ 16.000,00** com recursos do CG, em 2009;

**02 - Projeto Santo Ângelo**, no valor de R\$ 9.600,00, sendo **R\$ 8.640,00** com recursos do CG, em 2009;

**03 - Projeto São Borja**, no valor de R\$ 6.000,00, sendo **R\$ 5.400,00** com recursos do CG, em 2009;

**04 - Projeto Montenegro**, no valor de R\$ 8.400,00, sendo **R\$ 7.560,00** com recursos do CG, em 2009;

**05 – Projeto Passo Fundo**, no valor de R\$ 12.000,00, sendo **R\$ 10.800,00** com recursos do CG, em 2009;

**06 – Projeto Erechin**, no valor de R\$ 7.200,00, sendo **R\$ 6.480,00** com recursos do CG, em 2009;

**07 – Projeto São Gabriel**, no valor de R\$ 7.200,00, sendo **R\$ 6.480,00** com recursos do CG, em 2009;

**08 – Projeto Ijuí**, no valor de R\$ 12.000,00, sendo **R\$ 10.800,00** com recursos do CG, em 2009;

**09 – Projeto Ijuí (Compra de terreno)**, no valor de R\$ 40.000,00, sendo **R\$ 35.200,00** com recursos do CG, em 2009;

**10 – Projeto Ijuí (Construção)**, no valor de **R\$ 59.400,00** com recursos do CG, em 2009;

**11 – Projeto Alegrete**, no valor de R\$ 7.200,00, sendo **R\$ 6.480,00** com recursos do CG, em 2009;

**12 – Projeto Carazinho**, no valor de R\$ 12.000,00, sendo **R\$ 10.800,00** com recursos do CG, em 2009;

**13 – Projeto Caxias do Sul**, no valor de R\$ 205.448,00, sendo R\$ 82.079,20 com recursos do CG, sendo **R\$ 34.241,33** em 2009, R\$ 27.293,07 em 2010, R\$ 20.544,80 em 2011;

**14 – Coordenação de Projetos Especiais**, no valor de **R\$ 37.400,00** com recursos do CG, em 2009, sendo: Recomposição cambial – R\$ 10.000,00; Inscrição Plantadores no CTM – R\$ 4.000,00; Treinamento de Obreiros – R\$ 11.000,00; Visita aos Projetos e Coordenação – R\$ 12.400,00;

#### **Projetos Cancelados em 2008:**

1. Projeto Cristo Rei – PR - com saldo remanescente de R\$ 78.905,66;
2. Projeto Várzea da Crua – PB – com saldo remanescente de R\$ 28.169,38.

#### **Igrejas Organizadas em 2008:**

1. Betel (Lauro de Freitas – BA) - organizada em maio
2. Bethesda – DF - organizada em junho
3. Embu das Artes – SP - organizada em outubro
4. IPSEP – PE - organizada em outubro
5. Maranata – SP - organizada em outubro
6. Peniel – Cascavel – PR – organizada em outubro
7. Vila Cristina – SP (Carapicuíba) – organizada em outubro

#### **Resumo geral e composição dos Valores movimentados pelo PMC:**

Projetos em Execução – Parcelas liberadas em 2008	1.478.934,97
Despesas Administrativas em 2008	138.366,94
Coordenação Projetos Especiais RS – 2008	2.000,00
Gastos com CTM - 2008	<u>22.707,00</u>
<b>Total liberado pelo FM em 2008</b>	<b>1.642.008,01</b>
Provisão para projetos contratados até 31.12.2008	2.136.853,87
(+) Projetos aprovados pelo CG para contratação	



em 2009	1.477.487,20
(+) Projetos especiais do Rio Grande do Sul a serem Contratados em 2009.	<u>303.519,20</u>
(=) Provisão projetos aprovados pelo CG com Execução a partir de 2009.	3.917.860,27

#### 4 - RECURSOS RECEBIDOS PARA O EXERCÍCIO DE 2009

- Em novembro de 2008, conforme informação oferecida pela Junta Patrimonial Econômica e Financeira, membro do CG, nos foi colocado à disposição, dentro da previsão orçamentária (2009) para os projetos que seriam apresentados pelos órgãos missionários da IPB, o valor de R\$ 7.684.000,00, correspondendo aos 52% do orçamento da IPB estabelecido pela filosofia de missões.
- Em junho de 2009, foram aprovados Novos Projetos enviados pelos seguintes órgãos: CNE, APMT, JMN e PMC. O investimento para estes projetos, no valor de R\$ 327.058,20, veio do saldo do Fundo Missionário da IPB.

#### APLICAÇÃO DOS RECURSOS RECEBIDOS EM 2009

- A aplicação dos recursos votados para 2009, conforme os Projetos apresentados pelos órgãos, e examinados e aprovados pelo CG, foram definidos de acordo com os valores abaixo discriminados:
- **Junta de Missões Nacionais**
  - Os projetos aprovados para o exercício de 2009 foram no valor de R\$ 3.725.000,00.
  - Foi votado um Novo Projeto para a realização do Congresso Nacional dos Missionários da JMN no valor de R\$ 74.955,00.
- **Agência Presbiteriana de Missões Transculturais**
  - Os projetos aprovados para o exercício de 2009 foram no valor de R\$ 1.630.000,00.
  - Foram votados dois Novos Projetos para 2009 (Omã e Dakar), no valor de R\$ 36.103,20.
- **Plano Missionário Cooperativo**
  - Os Novos Projetos aprovados para o exercício de 2009 foram no valor de R\$ 683.000,00.
  - Foram votados alguns Projetos Estratégicos do PMC (Despertando Vocações, Comunicação e Material de Expediente, Funcionário Webmaster/Auxiliar Administrativo em S. Paulo), no valor de R\$ 16.000,00.
  - Foi votado um Novo Projeto de Plantio de Igreja "Projeto JARDIM D'ABRIL", no valor de R\$ 80.000,00.

- **Comissão Nacional de Evangelização**
  - Os valores aprovados para o exercício de 2009 foram no montante de R\$ 1.390.000,00, dos quais R\$ 1.027.060,00 foram aplicados no Programa VERDADE E VIDA.
  - Durante o exercício de 2009 foi aprovado Novo Projeto da CNE para Sustentabilidade do Programa VERDADE E VIDA no valor de R\$ 120.000,00.
- **Projetos Especiais para o RS**
  - Na continuidade dos projetos que estão sendo realizados na REVITALIZAÇÃO e PLANTIO DE IGREJAS no Rio Grande do Sul, foram investidos o valor de R\$ 256.000,00.

## **RESULTADOS DA APLICAÇÃO DOS RECURSOS EM 2009**

- **Junta de Missões Nacionais**
  - 15 Novos Projetos de Plantio de Igrejas em Parceria com Presbitérios e Igrejas nos estados do AC, CE, MA, MT, PB, BA e PI.
  - 7 Novos Projetos de Plantio de Igrejas com Administração Direta da JMN nos estados de MA, TO, PI, AM, SC e PA.
  - 130 Projetos em Andamento em 23 estados da federação.
  - Foram organizadas 2 Novas igrejas: Ourilândia-PA e Humberto de Campos-MA
- **Agência Presbiteriana de Missões Transculturais**
  - 12 Novos Projetos de Plantio de Igrejas, Tradução da Bíblia, Educação Bilingue, Saúde e Ação Social nos seguintes países: Brasil (Povos Indígenas – AM e PA), Senegal, Jordânia, Peru, Uruguai, Romênia, Omã e Iraque.
  - 42 Projetos Renovados e em Andamento nas áreas de Administração, Plantio de Igrejas, Tradução da Bíblia, Educação Bilingue, Obreiros Nativos, Revitalização, Evangelização de Povos Muçulmanos, Evangelização de Estudantes, Educação, Alfabetização, Saúde e Ação Social Plantio de Igrejas, nos seguintes países: Brasil (Povos Indígenas – AM, AP, MS, MA), Senegal, Espanha, Peru, Turquia, Guiné Bissau, Líbano, Paraguai, Rússia, África do Sul, Bolívia, Escócia e Timor Leste.
  - 27 Projetos em Andamento nas áreas de Plantio de Igrejas, Formação Teológica, Capacitação de Liderança Autóctone, Base Missionária, Atendimento Médico e Odontológico, Educação, Ação Social, Desenvolvimento Comunitário e Evangelização Através de Esportes, nos seguintes países: Índia, Itália, Timor Leste, Espanha, Inglaterra, Brasil (Povos Indígenas – AP), Moçambique, Uzbequistão, Bolívia, Japão, Guiné Bissau e Norte da África.
- **Plano Missionário Cooperativo**

- Início do Trabalho de Plantio de igrejas nas seguintes cidades: Belvedere, Belo Horizonte – MG, Iconha – ES, Maranata – SP, Embu das Artes – SP, Benevides – PA, Videira – RR, Florianópolis-Sul – SC, Serra/Mangabeiras – MG, Horizonte Azul – São Paulo, Jardim Guanabara, Goiânia – GO, Iguabinha – RJ, Alfredo Chaves – ES, Conceição do Castelo – ES, Brejetuba – ES, Divino São Lourenço – ES, Vila Nova, Joinville – SC, Jardim Eulina, Campinas – SP, Salobrinho, Ilhéus – BA, Recanto Verde, Salvador – BA, Furnas – SP, Cruzeiro do Sul – MG.

- Projeto Estratégico do PMC (Projeto Despertando Vocações, Encontro com Plantadores e Material, CTM 2008/2009 e Gerenciamento dos Projetos Missionários).

- Organização de 3 igrejas: Belvedere - MG, Jardim Cumbica-SP, Barra Recreio - RJ.

• **Comissão Nacional de Evangelização**

- Simpósios de Treinamento Evangelísticos pelo Brasil
- Evangelistas da CNE em 2009
- Manutenção de Equipamentos e Home Page CNE
- Congressos de Revitalização Estadual
- Programa Verdade e Vida na Rede TV

• **Projetos Especiais para o RS**

- Fortalecimento e Revitalização dos campos de Charqueadas, Santo Ângelo, São Borja, Montenegro, Passo Fundo, Erechin, São Gabriel, Ijuí, Alegrete, Carazinho e Caxias do Sul.
- Compra de terreno e Construção de Templo na cidade de Ijuí.

**NOVOS CAMPOS INICIADOS EM 2009**

- 22 Novos Projetos de Plantio de Igrejas iniciados pela JMN nos estados do AC, TO, AM, CE, MA, SC, MT, PB, BA, PI e PA.
- 12 Novos Projetos iniciados pela APMT nos seguintes países: Brasil (Povos Indígenas – AM e PA), Senegal, Jordânia, Peru, Uruguai, Romênia, Omã e Iraque.
- 21 Novos Projetos de Plantio de Igrejas iniciados pelo PMC nos estados de MG, ES, SP, PA, RR, SC, GO, RJ e BA

**RECURSOS VOTADOS E APROVADOS PARA 2010**

- Na reunião realizada em novembro de 2009, conforme informação oferecida pela Junta Patrimonial Econômica e Financeira, membro do CG, nos foi colocado à disposição, dentro da previsão orçamentária para os projetos que seriam apresentados pelos órgãos missionários da IPB, o valor de R\$ 9.736.901,37, correspondendo aos 52% do orçamento da IPB estabelecido pela filosofia de missões.
- A aplicação dos recursos votados, conforme os Projetos apresentados pelos órgãos, e examinados e aprovados pelo



CG, foram definidos de acordo com os valores abaixo discriminados, para serem executados em 2010.

- **Junta de Missões Nacionais**
  - R\$ 4.551.000,00 – Valor Total de todos os Projetos para Execução em 2010
  - R\$ 2.089.416,00 – Valor de Investimento para os Projetos Novos a partir de 2010
  
- **Agência Presbiteriana de Missões Transculturais**
  - R\$ 1.700.000,00 – Valor Total de todos os Projetos para Execução em 2010
  - R\$ 579.000,00 – Valor de Investimento para os Projetos Novos a partir de 2010
  
- **Plano Missionário Cooperativo**
  - R\$ 1.865.901,37 – Valor Total de todos os Projetos para Execução em 2010
  - R\$ 984.901,37 – Valor de Investimento para os Projetos Novos a partir de 2010
  
- **Comissão Nacional de Evangelização**
  - R\$ 1.400.000,00
  
- **Projetos Especiais para o RS**
  - R\$ 300.000,00

**DESTAQUES DOS ÓRGÃOS MISSIONÁRIOS DA IPB EM 2009**

• **Junta de Missões Nacionais - PARCERIAS**

Nº	PARCEIROS	PARCERIAS JMN/IPB2009									
		MOVIMENTO FINANCEIRO E DEMONSTRATIVO DE MEMBROS			Saldo	Receita	Despesa	Saldo	Receita	Despesa	Saldo
		Comung.	Não Comung.	EBD							
		2009	2009	2009	2007	2008	2008	2009	2009	2009	2010
37	<b>I.P. DE SOUSAS - PB</b>										
	URAUANA	9	1	23	1.109,58	963,40	976,62	13,22	670,29	612,67	57,62
38	<b>PRESB. OESTE DA PARAIBA - PB</b>										
	CONCEIÇÃO	26	15	10	16,14	2.615,16	2.560,00	55,16	2.615,16	2.560,00	55,16
	ITAPORANGA	0	1	0	7	2.201,99	2.252,30	29,69	2.231,36	2.141,72	89,64
39	<b>PRESB. SUL DA PARAIBA - PB</b>										
	ITABAIANA	10	22	12	54,33	3.658,58	2.782,23	876,35	5.019,59	3.373,43	2.446,16
	QUEIMADOS	70	93	20	7	4.554,84	4.163,24	391,60	4.554,84	4.163,24	391,60
	CONDE	18	3	10	7,01	2.561,29	2.547,79	13,50	2.561,29	2.547,79	13,50
40	<b>PRESB. BORDOREMA - PB</b>										
	ESPERANÇA	17	6	16	1,10	2.667,00	2.633,00	34,00	2.667,00	2.633,00	34,00
	PICUI	5	1	15	7	1.974,00	1.974,00	0,00	1.984,00	1.984,00	0,00
	BOQUEIRÃO	11	8	4	125,00	1.974,00	1.974,00	0,00	2.880,77	2.879,45	1,32
41	<b>PRESB. PARAIBA - PB</b>										
	SOLANEA	16	4	12	25,93	3.858,00	6.156,31	2.298,31	3.212,00	3.575,06	363,06
42	<b>I.P. POMBAL</b>										
	CATOLE DA ROCHA	2	1	3	7	2.244,00	1.487,77	756,23	2.244,00	1.487,77	756,23
43	<b>IV I.P. CAMPINA GRANDE</b>										
	FAGUNDES	5	1	0	7	2.244,00	1.487,77	756,23	2.053,65	2.052,53	1,06
44	<b>PRESB. NORTE PIONEIRO - PR</b>										
	JUNDIAI DO SUL	20	1	12	153,88	1.844,78	1.801,67	43,11	3.920,36	3.465,23	455,13
	ORTIGUEIRA / SUFUROSA	44	7	20	59,31	895,42	761,00	134,42	16.016,22	2.761,40	13.254,82
	NATINGUI E TIBAGI	41	19	21	106,26	2.530,51	1.122,87	1.407,64	3.869,26	3.672,56	196,70
45	<b>PRES. VALE DO IVAÍ - PR</b>										
	ENGENHEIRO BELTRÃO	15	4	7	1.034,42	5.739,95	3.042,99	2.696,96	5.739,95	3.042,99	2.696,96
46	<b>INSTITUTO BIBLICO DO NORTE - PE</b>										
	GAETES	5	2	40	5,61	91,60	89,39	2,21	224,95	234,56	9,61
	VENTUROSA	4	5	55	6,26	346,01	333,85	12,16	346,01	333,85	12,16
47	<b>PRESB. AGRESTE DE PERNAMBUCO</b>										
	BELO JARDIM	35	3	29	85,03	3.478,06	3.473,00	5,06	3.442,10	3.353,56	88,54
48	<b>I.P. LAJEDO</b>										
	SÃO CAETANO	0	0	34	640,60	2.717,83	2.441,45	276,38	2.717,83	2.441,45	276,38
49	<b>PRESB. PETROLINA - PE</b>										
	ARARIPINA	52	19	30	275,15	3.697,16	3.264,12	433,04	3.697,16	3.264,12	433,04
	EXU	17	10	20	70,56	1.363,52	1.359,82	3,70	2.789,59	2.666,90	122,69
	MOREILÂNDIA	17	5	0	721,10	1.209,18	492,85	716,33	1.209,18	492,85	716,33
	IPUBI	10	5	25	165,00	1.351,00	740,01	610,99	1.351,00	740,01	610,99
	OURICURI	30	14	35	0,16	1.733,21	1.504,25	228,96	2.251,47	2.103,27	148,20
	TRINDADE	12	0	0	5,67	2.549,91	2.549,91	0,00	4.950,65	2.350,68	2.599,97
50	<b>PRESB. VALE DO FAJED</b>										
	CUSTÓDIA	21	42	35	367,36	3.652,32	2.986,08	666,24	4.171,07	3.526,69	644,38
51	<b>I.P. BOM CONSELHO</b>										
	YERZINHA	1	0	35	7	3.112,47	2.921,18	191,29	4.296,44	4.081,11	215,33
52	<b>I.P. SERRA TALHADA</b>										
	FLORES	11	6	26	7	2.221,99	2.052,79	169,20	2.703,36	2.393,23	310,13

• **Junta de Missões Nacionais - MEMBRESIA**

MEMBRESIA - JMN	2008	2009
COMUNGANTES	4.347	4.745
NÃO COMUNGANTES	3.321	3.536
<b>TOTAL DE MEMBROS</b>	<b>7.668</b>	<b>8.281</b>

• **Junta de Missões Nacionais - OBREIROS**

Nº	Nome	JANEIRO	FEVEREIRO	MARÇO	ABRIL	MAIO	JUNHO	JULHO	AGOSTO	SETEMBRO	OUTUBRO	NOVEMBRO	DEZEMBRO	TOTAL
01	Abraão R. Firmino de Lima	1.899,53	1.899,53	2.096,55	1.899,53	2.270,99	2.359,55	2.146,30	2.146,30	2.146,30	2.083,24	3.099,39	3.099,39	27.154,68
02	Alton José Santana	2.187,75	2.187,75	2.187,75	2.187,75	2.370,75	2.389,25	2.390,96	2.390,96	2.390,96	2.175,44	3.350,53	3.350,53	29.960,38
03	Ananias Lotack	2.238,59	2.238,59	2.238,59	2.238,59	2.407,19	2.407,19	2.408,33	2.408,33	2.408,33	2.408,33	3.341,88	3.341,88	30.095,82
04	André Luís Augusto Gotze	1.362,76	1.107,76	1.107,76	1.362,76	1.227,86	1.533,44	1.280,15	1.280,15	1.565,60	1.152,86	1.824,60	1.824,60	16.630,31
05	Anézio José da Cunha	2.538,77	2.538,77	2.357,72	2.719,82	2.705,66	2.576,93	2.809,78	2.642,14	2.809,78	2.809,78	2.773,42	2.773,42	32.055,90
06	Artório Carvalho Paes de Andrade	1.950,77	1.950,77	1.950,77	1.950,77	2.133,21	2.133,21	2.135,49	2.135,49	2.135,49	2.135,49	3.130,00	3.130,00	26.871,49
07	Adriar Peres do Carmo	2.202,38	2.202,38	2.202,38	2.202,38	2.370,98	2.370,98	2.389,12	2.389,12	2.389,12	2.191,07	3.494,42	2.389,12	26.793,45
08	Cesar Pereira de Souza	2.147,80	2.147,80	2.147,80	2.147,80	2.330,23	2.330,23	2.153,99	2.351,01	2.351,01	2.351,01	3.310,58	3.310,58	29.079,84
09	Charles Oliveira Mita				1.078,44	1.197,40	1.197,40	1.200,25	1.200,25	1.200,25	1.858,09	1.871,97	1.871,97	12.676,02
10	Cristina Teresa do Amaral	1.377,17	1.377,17	1.377,17	1.377,17	1.395,24	1.503,00	1.497,96	1.192,75	1.497,96	1.422,09	2.052,32	2.052,32	18.122,40
11	Daniel Louzi de Camargo	2.014,54	2.014,54	2.014,54	2.014,54	2.196,97	2.330,23	2.223,59	1.600,33	2.423,11	2.098,29	3.185,28	3.185,28	27.301,24
12	Daniel Alves Rocha	2.564,48	2.009,04	2.009,04	2.009,04	2.189,93	3.216,72	2.191,07	2.191,07	2.191,07	2.191,07	3.145,01	3.145,01	29.052,58
13	David Cordero de Souza	2.202,38	2.202,38	2.009,04	2.383,43	2.189,93	2.387,98	2.389,12	2.389,12	2.389,12	2.389,12	3.325,50	3.325,50	29.502,52
14	Dorgival dos Santos Júnior	2.216,03	2.216,03	2.216,03	2.216,03	2.406,45	2.406,45	2.407,02	2.407,02	2.407,02	2.407,02	3.325,43	3.325,43	29.955,98
15	Elaenor Pinto Bandeira	3.161,93	3.079,73	3.079,73	3.079,73	3.322,69	3.322,69	3.321,53	3.321,53	3.321,53	3.321,53	4.184,78	4.184,78	40.702,19
16	Evan Viana Alves da Silva	1.278,19	1.278,19							2.330,85	2.313,85	3.262,63	3.262,63	13.728,34
17	Emanuel Borges de Almeida	2.136,98	2.136,98	2.136,98	2.136,98	2.311,57	2.328,57	2.330,85	2.330,85	2.347,85	2.347,85	3.290,11	3.290,11	28.125,88
18	Genaldo Mescoloto	2.131,26	2.131,26	2.159,01	2.159,01	2.328,00	2.345,00	2.156,81	2.347,85	2.407,44	2.209,39	3.152,52	3.152,52	28.680,07
19	Hebert Guarema Soares	2.220,70	2.220,70	2.220,70	2.038,18	2.389,87	2.570,92	2.407,44	2.407,44	1.400,00	1.400,00	2.050,09	2.050,09	25.376,13
20	Inari Maria da Silva Oliveira	1.278,19	1.278,19	1.278,19	1.278,19	1.400,00	1.400,00	1.400,00	1.400,00	1.221,72	1.221,72	1.871,81	1.310,14	16.338,15
21	Ingrid Maria Borges	1.238,24	1.362,74	1.362,74	1.362,74	1.491,11	1.359,48	1.491,68	1.360,05	2.121,76	2.121,76	3.032,15	3.032,15	21.336,60
22	Jólio Alves Pereira	1.854,19	2.050,70	1.853,22	1.880,97	2.026,91	2.112,68	2.121,76	1.948,10	2.101,01	2.014,70	3.034,22	3.284,22	26.202,60
23	José Erivan de A. Borba	1.919,48	2.063,53	1.866,51	1.866,51	2.048,94	2.080,23	2.101,01	2.015,95	2.010,75	2.168,85	3.137,51	3.318,08	26.597,38
24	José Emelindo de Andrade	2.202,38	2.202,38	2.202,38	2.202,38	2.370,98	1.987,98	1.989,12	1.791,07	2.303,70	2.389,12	3.325,50	3.325,50	28.292,48
25	José Júlio de Azevedo	2.202,38	2.202,38	2.202,38	2.202,38	2.370,98	2.387,98	2.389,12	2.389,12	1.200,25	1.200,25	1.893,60	1.893,60	24.534,42
26	Jólio Batista S. de Oliveira	778,44	778,44	778,44	778,44	897,40	897,40	900,25	1.200,25	2.248,48	2.248,48	2.248,48	2.332,69	16.087,19
27	Jólio Cesar Pinto	2.242,29	2.045,27	2.045,27	1.846,35	2.211,16	2.234,53	2.205,94	2.248,48	2.370,80	2.370,80	3.137,51	3.318,08	26.276,48
28	Josidison Roberto	2.009,04	2.009,04	2.745,53	2.202,38	2.370,98	2.380,76	2.191,07	2.532,77	2.370,80	2.370,80	3.318,08	3.318,08	29.819,33
29	Josino da Luz Carvalho	2.176,93	2.176,93	2.176,93	2.176,93	2.352,09	2.352,09	2.353,80	2.370,80	2.135,49	2.550,53	3.310,58	3.310,58	29.443,68
30	José Ramundo Santana da Silva	2.110,57	1.950,77	2.147,80	2.147,80	2.133,21	2.348,73	2.351,01	2.351,01	1.320,10	1.320,10	1.981,01	1.981,01	24.143,12
31	Jólio da Silva Campos	1.278,19	1.278,19	1.198,29	1.198,29	1.318,96	1.318,96	1.320,10	1.320,10	2.361,36	2.361,36	3.342,63	3.342,63	21.839,08
32	José Ramundo Eusebio da Silva	2.121,39	2.313,32	2.336,45	2.176,65	2.359,08	2.359,08	2.361,36	2.361,36					18.308,69
33	José M. do Nascimento Gulben								1.400,00	1.240,20	1.240,20	1.922,74	1.922,74	7.725,98
34	Leô Siqueira	1.215,43	1.215,43	1.215,43	1.215,43	1.220,55	1.391,91	1.386,79	883,51	1.386,79	1.256,71	1.964,96	1.964,96	16.317,90
35	Levi Germano	1.278,19	1.278,19	1.198,29	1.198,29	1.318,96	1.318,96	1.320,10	1.320,10	1.320,10	1.320,10	2.013,45	2.013,45	16.898,10
36	Lourenç Lutz do Prado(Rev)	4.322,83	3.322,83	3.322,83	3.512,92	3.849,76	950,20	4.949,04	4.742,85	4.949,04	5.354,02	6.493,34	6.493,34	52.262,80
37	Lutz Alberto Faustino da Silva	2.130,31	2.130,31	2.130,31	2.130,31	2.316,92	2.316,92	2.316,92	2.316,92	2.316,92	2.316,92	3.347,74	3.347,74	29.118,24
38	Manoel Bento dos Anjos	1.948,96	1.948,96	1.948,96	1.751,93	2.131,38	2.330,23	2.369,48	2.351,01	2.280,01	2.280,01	3.239,58	3.239,58	27.626,10
39	Mariano Alves Junior	1.824,31	2.566,95	2.566,95	2.390,58	2.380,83	2.578,26	2.380,83	2.380,83	2.578,26	2.578,26	3.542,26	3.710,82	31.479,54
40	Maurício C. de Macedo Jr.	1.842,97	2.430,85	1.842,97	1.742,97	1.924,83	2.003,50	2.006,35	1.863,40	2.696,25	2.266,95	2.082,50	2.082,50	24.796,04
41	Mário Leal Holt	1.453,29	1.198,29	1.453,29	1.198,29	1.446,46	1.446,46	1.447,60	1.580,94	1.460,10	1.460,10	1.981,01	1.981,01	18.106,84
42	Márcio Cristini Almeida de Lima	1.118,39	1.118,39	1.118,39	1.118,39	1.237,92	1.237,92	1.240,20	1.240,20	1.240,20	1.240,20	1.922,74	1.922,74	15.755,68
43	Marcos Vinícios Dantas Medeiros	2.202,38	2.202,38	2.202,38	2.202,38	2.370,98	2.370,98	2.372,12	2.372,12	2.372,12	2.372,12	3.145,01	3.325,50	29.910,47
44	Maria Fabiana Hoqueira	1.365,74	1.238,24	1.365,74	1.365,74	1.480,01	1.480,01	1.492,14	1.492,14	1.492,14	1.492,14	2.132,89	2.132,89	15.529,82
45	Manoel Zico Souza Domingos	2.176,93	2.176,93	2.176,93	2.176,93	2.352,09	2.369,09	2.370,80	2.370,80	2.370,80	2.370,80	3.318,08	3.318,08	28.546,26
46	Miguelias da Silva Paz										2.270,97	3.145,01	3.145,01	8.586,98
47	Rubem Rodrigues Campos	1.882,62												1.882,62
48	Rejane Maria Alves	1.158,34	1.158,34	1.158,34	1.158,34	1.278,44	1.278,44	1.280,15	1.280,15	1.280,15	1.280,15	1.941,06	1.941,06	16.182,96
49	Sakustiano Ananias Neto	909,22	1.036,72	1.164,22	909,22	1.278,03	1.137,92	1.140,20	1.200,20	1.210,23	1.210,23	1.731,14	1.310,23	14.317,56
50	Sirha Oliveira Bezerra	1.365,74	1.365,74	1.365,74	1.365,74	1.480,01	1.489,72	1.492,14	1.492,14	1.492,14	1.492,14	2.132,89	2.132,89	18.667,03
51	Wandererson Gonçalves Fuly	2.107,85	2.107,85	2.107,85	2.107,85	2.289,71	2.308,21	2.311,06	2.311,06	2.311,06	2.311,06	2.311,06	2.311,06	26.896,58
52	Wilson da Silva Borba	1.453,93	1.326,11	1.198,29	2.238,63	2.370,98	2.387,98	2.389,12	2.389,12	2.389,12	2.389,12	3.325,50	3.325,50	27.183,40
53	Wilson Lázaro	2.089,90	2.109,85	2.109,85	2.109,85	2.284,44	2.328,57	2.330,85	2.124,67	2.307,21	2.101,03	3.254,19	3.599,16	28.729,57
54	Zilda M. Araújo Leite Lima	1.143,75	1.398,77	1.143,77	1.398,77	1.159,49	1.237,92	1.240,20	1.240,20	1.240,20	1.160,77	1.843,31	1.843,31	16.048,46
TOTAL		96.214,80	93.982,38	92.498,22	93.814,52	101.275,32	100.892,92	102.861,87	102.852,73	105.912,05	107.368,01	147.594,00	146.995,49	1.292.050,31

• Comissão Nacional de Evangelização - SIMPÓSIOS



SIMPOSIOS MICRO-REGIONAIS Apoio ao(s) Presbitério(s)			
UF	Data	Local	Nº Participantes
SP	27 a 29 Mar 09	IP Santo Anastácio	88
MT	17 a 18 Abr 09	IP Sinop	120
RJ	24 a 25 Abr 09	IP Parque São Vicente	35
MG	23 a 24 Mai 09	IP Conselheiro Lafaiete	40
BA	13 a 15 Nov 09	IP Betânia de Irecê	75
Total de Participantes:			<b>358</b>

• **Comissão Nacional de Evangelização – CONGRESSOS**

REVITALIZAÇÃO ESTADO POR ESTADO			
UF	Data	Local	Nº Participantes
GO	10 a 12 Set 09	IP Maranata	300
MA	24 a 26 Set 09	IP Centenário	350
MT	08 a 10 Out 09	IP Várzea Grande	300
PB	22 a 24 Out 09	IP Central João Pessoa	300
SE	05 a 07 Nov 09	Acamp IP Dozé de Agosto	200
RS	19 a 21 Nov 09	Casa de Retiros Jeanz Team	200
Total de Participantes:			<b>1650</b>

• **Comissão Nacional de Evangelização – EVENTOS**

ESTATÍSTICA DOS EVENTOS CNE 2009			
Eventos:	Quantidade	UF	Nº Participantes
Revitalização	06	GO, MA, MT, PB, SE-AL, RS	1650
Simpósios	05	SP, MT, RJ, MG, BA	358
Total de Líderes da IPB Alcançados em 2009:			<b>2008</b>

**Plano Missionário Cooperativo – PROJETOS EM ANDAMENTO**

	EST ADO	PROJETOS	VALOR TOTAL	PROPONENTE	PMC	VALOR INVESTIDO	SALDO DO PROJETO
1	AC	Assis Brasil - AC	R\$ 115.325,72	R\$ 69.325,72	R\$ 46.000,00	R\$ 113.913,29	R\$ 1.412,43
2	BA	Betel - Lauro de Freitas - BA	R\$ 145.269,01	R\$ 94.424,86	R\$ 50.844,15	R\$ 126.165,55	R\$ 19.103,46
3	BA	Betshalon - BA	R\$ 115.440,00	R\$ 75.982,97	R\$ 39.457,03	R\$ 111.523,83	R\$ 3.916,17
4	BA	Capim Grosso - BA	R\$ 101.760,00	R\$ 66.978,75	R\$ 34.781,25	R\$ 96.683,22	R\$ 5.076,78
5	BA	Dois de Julho - BA	R\$ 270.192,00	R\$ 175.624,80	R\$ 94.567,20	R\$ 234.881,09	R\$ 35.310,91
6	BA	Ibirapuera - BA	R\$ 117.050,67	R\$ 76.082,94	R\$ 40.967,73	R\$ 76.082,94	R\$ 40.967,73
7	BA	Nova Redenção - BA	R\$ 72.000,00	R\$ 40.500,00	R\$ 31.500,00	R\$ 71.882,24	R\$ 117,76
8	BA	Recanto Verde - BA	R\$ 199.701,33	R\$ 129.805,86	R\$ 69.895,47	R\$ 150.242,84	R\$ 49.458,49
9	BA	Salobrinho - BA	R\$ 94.860,00	R\$ 66.402,00	R\$ 28.458,00	R\$ 72.988,27	R\$ 21.871,73
10	CE	Cambéba - CE	R\$ 231.306,67	R\$ 150.349,33	R\$ 80.957,33	R\$ 150.349,34	R\$ 80.957,33
11	DF	Arinqueira - DF	R\$ 123.480,00	R\$ 74.088,00	R\$ 49.392,00	R\$ 115.496,78	R\$ 7.983,22
12	DF	Peniel - DF (Ceilândia)	R\$ 290.602,66	R\$ 188.891,73	R\$ 101.710,93	R\$ 188.891,73	R\$ 101.710,93
13	DF	Recanto das Emas - DF	R\$ 144.000,00	R\$ 94.781,25	R\$ 49.218,75	R\$ 142.856,57	R\$ 1.143,43
14	ES	Alfredo Chaves - ES	R\$ 154.272,00	R\$ 100.276,80	R\$ 53.995,20	R\$ 110.303,61	R\$ 43.968,39
15	ES	Apiacá - ES	R\$ 96.000,00	R\$ 63.187,50	R\$ 32.812,50	R\$ 91.936,95	R\$ 4.063,05
16	ES	Brejetuba - ES	R\$ 170.944,00	R\$ 111.113,60	R\$ 59.830,40	R\$ 127.918,64	R\$ 43.025,36
17	ES	Cariacica Sede - ES	R\$ 185.870,40	R\$ 120.815,76	R\$ 65.054,64	R\$ 181.647,11	R\$ 4.223,29
18	ES	Conceição de Castelo - ES	R\$ 180.544,00	R\$ 117.353,60	R\$ 63.190,40	R\$ 131.052,87	R\$ 49.491,13
19	ES	Divino de São Lourenço - ES	R\$ 116.960,00	R\$ 76.024,00	R\$ 40.936,00	R\$ 87.497,40	R\$ 29.462,60
20	ES	Iconha - Aditivo - ES (Construção)	R\$ 50.000,00	R\$ 25.000,00	R\$ 25.000,00	R\$ 50.000,00	R\$ -
21	ES	Iconha - Aditivo - ES (Construção)	R\$ 100.000,00	R\$ 50.000,00	R\$ 50.000,00	R\$ 100.000,00	R\$ -
22	ES	Parque das Laranjeiras - ES	R\$ 192.042,67	R\$ 105.623,45	R\$ 86.419,22	R\$ 105.623,45	R\$ 86.419,22
23	ES	Venda Nova do Imigrante - ES	R\$ 149.280,00	R\$ 82.104,00	R\$ 67.176,00	R\$ 140.975,68	R\$ 8.304,32
24	GO	Jardim Guanabara - GO	R\$ 138.350,00	R\$ 96.845,00	R\$ 41.505,00	R\$ 112.875,08	R\$ 25.474,92
25	GO	Pires do Rio - GO	R\$ 128.520,00	R\$ 83.520,00	R\$ 45.000,00	R\$ 127.187,71	R\$ 1.332,29
25	GO	Planaltina - GO	R\$ 144.000,00	R\$ 94.781,25	R\$ 49.218,75	R\$ 140.530,43	R\$ 3.469,57
27	MG	Belvedere - MG	R\$ 407.917,03	R\$ 305.937,77	R\$ 101.979,26	R\$ 347.277,90	R\$ 60.639,13
28	MG	Caete - MG	R\$ 235.200,00	R\$ 167.200,00	R\$ 68.000,00	R\$ 223.989,49	R\$ 11.210,51
29	MG	Campos Altos - MG	R\$ 82.425,00	R\$ 49.455,00	R\$ 32.970,00	R\$ 68.608,87	R\$ 13.816,13
30	MG	Contagem - MG	R\$ 240.003,84	R\$ 156.002,50	R\$ 84.001,34	R\$ 209.358,21	R\$ 30.645,63
31	MG	Cruzeiro de Sul - MG	R\$ 95.100,00	R\$ 58.645,00	R\$ 36.455,00	R\$ 74.149,08	R\$ 20.950,92
32	MG	Itambacuri - MG	R\$ 149.198,20	R\$ 104.438,74	R\$ 44.759,46	R\$ 135.790,59	R\$ 13.407,61

33	MG	Juiz de Fora - MG	R\$ 152.614,08	R\$ 99.199,15	R\$ 53.414,93	R\$ 142.106,13	R\$ 10.507,95
34	MG	Liberdade - MG	R\$ 219.303,04	R\$ 150.770,84	R\$ 68.532,20	R\$ 192.755,79	R\$ 26.547,25
35	MG	Luz do Vale - MG	R\$ 99.436,80	R\$ 54.690,24	R\$ 44.746,56	R\$ 92.963,13	R\$ 6.473,67
36	MG	Monte Castelo - MG	R\$ 142.080,00	R\$ 93.517,50	R\$ 48.562,50	R\$ 131.304,72	R\$ 10.775,28
37	MG	Norte de Betim - MG	R\$ 96.000,00	R\$ 63.200,00	R\$ 32.800,00	R\$ 91.093,96	R\$ 4.906,04
38	MG	Nova Ponte - MG	R\$ 144.000,00	R\$ 94.781,25	R\$ 49.218,75	R\$ 139.344,59	R\$ 4.655,41
39	MG	Parque dos Eucaliptos - MG	R\$ 182.400,00	R\$ 120.056,25	R\$ 62.343,75	R\$ 181.922,22	R\$ 477,78
40	MG	São Lucas - MG	R\$ 201.216,00	R\$ 132.441,00	R\$ 68.775,00	R\$ 177.958,84	R\$ 23.257,16
41	MG	Serra Mangabeira - MG	R\$ 565.240,40	R\$ 452.192,32	R\$ 113.048,08	R\$ 481.222,65	R\$ 84.017,75
42	PA	Benevides - PA	R\$ 85.200,00	R\$ 59.640,00	R\$ 25.560,00	R\$ 68.229,37	R\$ 16.970,63
43	PB	Bivar Olinto - PB	R\$ 163.200,00	R\$ 107.418,75	R\$ 55.781,25	R\$ 160.496,93	R\$ 2.703,07
44	PB	Geisel - PB	R\$ 289.973,33	R\$ 188.482,67	R\$ 101.490,66	R\$ 188.482,67	R\$ 101.490,66
45	PB	Intermares - PB	R\$ 499.800,00	R\$ 335.860,00	R\$ 163.940,00	R\$ 359.858,33	R\$ 139.941,67
46	PE	Ipsep - PE	R\$ 153.679,20	R\$ 102.452,80	R\$ 51.226,40	R\$ 142.651,88	R\$ 11.027,32
47	PE	João Alfredo - PE	R\$ 109.261,20	R\$ 65.556,72	R\$ 43.704,48	R\$ 92.507,91	R\$ 16.753,29
48	PE	Porto de Galinhas - PE	R\$ 199.125,12	R\$ 131.015,56	R\$ 68.109,56	R\$ 185.543,23	R\$ 13.581,89
49	PE	Triunfo - PE	R\$ 103.200,00	R\$ 67.080,00	R\$ 36.120,00	R\$ 94.815,00	R\$ 8.385,00
50	PR	Guarapuava - PR	R\$ 336.000,00	R\$ 231.000,00	R\$ 105.000,00	R\$ 325.288,65	R\$ 10.711,35
51	PR	Imbaú - PR	R\$ 159.466,67	R\$ 103.653,34	R\$ 55.813,33	R\$ 103.653,34	R\$ 55.813,33
52	PR	Jardim América - PR	R\$ 252.479,91	R\$ 151.487,95	R\$ 100.991,96	R\$ 151.487,95	R\$ 100.991,96
53	PR	Maringá - PR	R\$ 296.640,00	R\$ 185.733,75	R\$ 110.906,25	R\$ 286.442,45	R\$ 10.197,55
54	PR	Peniel - PR (Cascavel) (Aditivo)	R\$ 95.917,33	R\$ 57.550,40	R\$ 38.366,93	R\$ 91.096,61	R\$ 4.820,72
55	PR	Pinhais - PR	R\$ 158.400,00	R\$ 104.259,37	R\$ 54.140,63	R\$ 140.707,20	R\$ 17.692,80
56	RJ	Barra Recreio - RJ	R\$ 899.844,96	R\$ 776.116,28	R\$ 123.728,68	R\$ 857.664,77	R\$ 42.180,19
57	RJ	Cantagalo - RJ	R\$ 145.800,00	R\$ 102.060,00	R\$ 43.740,00	R\$ 143.339,00	R\$ 2.461,00
58	RJ	Cantagalo - RJ (Aditivo - Construção)	R\$ 50.000,00	R\$ 25.000,00	R\$ 25.000,00	R\$ 50.000,00	R\$ -
59	RJ	Central de Mesquita - RJ	R\$ 287.001,60	R\$ 215.251,20	R\$ 71.750,40	R\$ 215.251,20	R\$ 71.750,40
60	RJ	Iguabinha - RJ	R\$ 157.874,67	R\$ 102.618,53	R\$ 55.256,13	R\$ 120.708,37	R\$ 37.166,30
61	RJ	Paioi - RJ	R\$ 174.000,00	R\$ 120.474,61	R\$ 53.525,39	R\$ 172.460,08	R\$ 1.539,92
62	RJ	Parque Flora - RJ	R\$ 225.999,36	R\$ 156.027,03	R\$ 69.972,33	R\$ 220.611,48	R\$ 5.387,88
63	RJ	Pero - RJ Cabo Frio (Aditivo)	R\$ 231.480,00	R\$ 127.314,00	R\$ 104.166,00	R\$ 183.409,91	R\$ 48.070,09
64	RJ	Silva Jardim - RJ	R\$ 33.600,00	R\$ 23.520,00	R\$ 10.080,00	R\$ 33.600,00	R\$ -
65	RJ	Ururai - RJ	R\$ 98.400,00	R\$ 64.767,19	R\$ 33.632,81	R\$ 95.658,23	R\$ 2.741,77
66	RN	Pau dos Ferros - RN	R\$ 103.608,00	R\$ 62.164,80	R\$ 41.443,20	R\$ 98.827,39	R\$ 4.780,61
67	RN	São Miguel - RN	R\$	R\$ 60.004,80	R\$	R\$	R\$



			100.008,00		40.003,20	93.703,27	6.304,73
68	RS	RS Alegrete - Aditivo –	R\$ 199.127,50	R\$ 144.532,50	R\$ 54.595,00	R\$ 195.670,80	R\$ 3.456,70
69	RS	RS Alegrete - RS (CG) - JMS/SMD	R\$ 7.200,00	R\$ 720,00	R\$ 6.480,00	R\$ 5.022,00	R\$ 2.178,00
70	RS	RS Carazinho - Aditivo –	R\$ 167.266,00	R\$ 114.953,00	R\$ 52.313,00	R\$ 167.266,00	R\$ -
	RS	RS Carazinho - RS (CG) - JMS/SMD	R\$ 12.000,00	R\$ 1.200,00	R\$ 10.800,00	R\$ 11.100,00	R\$ 900,00
71	RS	RS Caxias do Sul – RS	R\$ 205.448,00	R\$ 123.368,80	R\$ 82.079,20	R\$ 147.368,70	R\$ 58.079,30
72	RS	RS Cruz Alta - RS	R\$ 90.960,00	R\$ 32.960,00	R\$ 58.000,00	R\$ 70.102,00	R\$ 20.858,00
73	RS	RS Erechim - RS (CG) - JSM/SMD	R\$ 7.200,00	R\$ 720,00	R\$ 6.480,00	R\$ 4.816,80	R\$ 2.383,20
74	RS	RS Ijuí - Aditivo – RS	R\$ 156.131,35	R\$ 115.998,81	R\$ 40.132,54	R\$ 151.661,97	R\$ 4.469,38
	RS	RS Ijuí - RS (CG) - JSM/SMD	R\$ 12.000,00	R\$ 1.200,00	R\$ 10.800,00	R\$ 11.100,00	R\$ 900,00
75	RS	RS Metropolitana de Porto Alegre - RS	R\$ 367.400,00	R\$ 220.440,00	R\$ 146.960,00	R\$ 220.440,00	R\$ 146.960,00
76	RS	RS Monte Negro - RS (CG) - JMS/SMD	R\$ 8.400,00	R\$ 840,00	R\$ 7.560,00	R\$ 8.400,00	R\$ -
	RS	RS Monte Negro - RS (CG) - JMS/SMD	R\$ 8.400,00	R\$ 840,00	R\$ 7.560,00	R\$ 8.400,00	R\$ -
	RS	RS Monte Negro - RS (CG) - JMS/SMD	R\$ 8.400,00	R\$ 840,00	R\$ 7.560,00	R\$ 7.770,00	R\$ 630,00
77	RS	RS Moradas da Hípicas - RS - CG	R\$ 131.445,00	R\$ 91.445,00	R\$ 40.000,00	R\$ 117.920,24	R\$ 13.524,76
78	RS	RS Passo Fundo - Aditivo – RS	R\$ 199.321,70	R\$ 144.649,02	R\$ 54.672,68	R\$ 196.401,36	R\$ 2.920,34
	RS	RS Passo Fundo - RS (CG) - JMS/SMD	R\$ 12.000,00	R\$ 1.200,00	R\$ 10.800,00	R\$ 9.079,88	R\$ 2.920,12
79	RS	RS Porto Alegre - RS	R\$ 327.744,00	R\$ 215.722,13	R\$ 112.021,87	R\$ 327.744,00	R\$ -
80	RS	RS Santa Cruz do Sul - Aditivo - RS	R\$ 228.387,50	R\$ 165.832,50	R\$ 62.555,00	R\$ 225.645,47	R\$ 2.742,03
81	RS	RS Santo Ângelo - RS (CG) - JSM/SMD	R\$ 9.600,00	R\$ 960,00	R\$ 8.640,00	R\$ 8.880,00	R\$ 720,00
82	RS	RS São Borja - Aditivo – RS	R\$ 198.650,00	R\$ 144.246,00	R\$ 54.404,00	R\$ 194.835,74	R\$ 3.814,26
	RS	RS São Borja - RS (CG) - JSM/SMD	R\$ 6.000,00	R\$ 600,00	R\$ 5.400,00	R\$ 4.226,10	R\$ 1.773,90
83	RS	RS São Gabriel - Aditivo – RS	R\$ 198.450,00	R\$ 144.126,00	R\$ 54.324,00	R\$ 195.097,74	R\$ 3.352,26
	RS	RS São Gabriel - RS (CG) - JSM/SMD	R\$ 7.200,00	R\$ 720,00	R\$ 6.480,00	R\$ 4.860,00	R\$ 2.340,00
84	RS	RS Sapiranga - RS (CG)	R\$ 110.100,00	R\$ 30.100,00	R\$ 80.000,00	R\$ 70.099,36	R\$ 40.000,64
85	SC	RS Brusque – SC	R\$ 319.401,60	R\$ 207.611,04	R\$ 111.790,56	R\$ 207.611,04	R\$ 111.790,56
86	SC	RS Chapecó – SC	R\$ 184.960,00	R\$ 138.720,00	R\$ 46.240,00	R\$ 138.720,00	R\$ 46.240,00
87	SC	RS Florianópolis Sul – SC	R\$ 229.439,68	R\$ 149.135,79	R\$ 80.303,89	R\$ 174.705,33	R\$ 54.734,35
88	SC	RS Ingleses – SC	R\$ 249.839,40	R\$ 144.652,02	R\$ 105.187,38	R\$ 166.798,95	R\$ 83.040,45
89	SC	RS Morretes – SC	R\$ 205.808,00	R\$ 133.775,20	R\$ 72.032,80	R\$ 175.383,28	R\$ 30.424,72
90	SC	RS São Miguel D'Oeste - SC	R\$ 160.234,00	R\$ 96.140,40	R\$ 64.093,60	R\$ 96.140,40	R\$ 64.093,60
91	SC	RS Tijucas - SC	R\$ 240.453,33	R\$ 156.294,66	R\$ 84.158,67	R\$ 156.294,66	R\$ 84.158,67
92	SC	RS Tubarão - SC	R\$ 277.022,00	R\$ 138.511,00	R\$ 138.511,00	R\$ 201.578,90	R\$ 75.443,10
93	SC	RS Vila Nova - Joinville- SC	R\$ 149.600,00	R\$ 97.240,00	R\$ 52.360,00	R\$ 97.240,00	R\$ 52.360,00
94	SP	RS Apiaí – SP	R\$ 52.176,00	R\$ 41.740,80	R\$ 10.435,20	R\$ 52.176,00	R\$ -

95	SP	Betânia - SP	R\$ 187.379,20	R\$ 114.769,76	R\$ 72.609,44	R\$ 161.574,28	R\$ 25.804,92
96	SP	Biritiba-Mirim - SP	R\$ 167.199,70	R\$ 108.679,80	R\$ 58.519,89	R\$ 127.600,44	R\$ 39.599,26
97	SP	Botucatu - SP	R\$ 184.789,12	R\$ 120.112,93	R\$ 64.676,19	R\$ 170.862,69	R\$ 13.926,43
98	SP	Cândido Mota - SP	R\$ 189.648,00	R\$ 132.753,60	R\$ 56.894,40	R\$ 166.023,76	R\$ 23.624,24
99	SP	Central de Guarulhos - SP	R\$ 268.800,00	R\$ 176.925,00	R\$ 91.875,00	R\$ 264.459,36	R\$ 4.340,64
100	SP	Cidade Kemel - SP	R\$ 108.198,00	R\$ 75.738,60	R\$ 32.459,40	R\$ 91.659,48	R\$ 16.538,52
101	SP	Embu das Artes - SP	R\$ 52.320,00	R\$ 26.160,00	R\$ 26.160,00	R\$ 43.566,50	R\$ 8.753,50
102	SP	Furnas - SP	R\$ 156.480,00	R\$ 93.888,00	R\$ 62.592,00	R\$ 111.256,29	R\$ 45.223,71
103	SP	Guararapes - SP	R\$ 123.440,00	R\$ 75.607,00	R\$ 47.833,00	R\$ 104.156,37	R\$ 19.283,63
104	SP	Jardim Acácio - SP	R\$ 159.439,20	R\$ 95.663,52	R\$ 63.775,68	R\$ 147.146,72	R\$ 12.292,48
105	SP	Jardim Cacique - SP	R\$ 254.318,95	R\$ 165.301,37	R\$ 89.017,58	R\$ 213.403,03	R\$ 40.915,92
106	SP	Jardim Castro Alves - SP	R\$ 282.698,67	R\$ 183.754,13	R\$ 98.944,53	R\$ 183.754,14	R\$ 98.944,53
107	SP	Jardim Cumbica - SP	R\$ 226.720,00	R\$ 147.368,00	R\$ 79.352,00	R\$ 194.448,47	R\$ 32.271,53
108	SP	Jardim D'Abril - SP	R\$ 160.000,00	R\$ 80.000,00	R\$ 80.000,00	R\$ 160.000,00	R\$ -
109	SP	Jardim Eulina - SP	R\$ 270.680,00	R\$ 189.476,00	R\$ 81.204,00	R\$ 189.476,00	R\$ 81.204,00
110	SP	Jardim Horizonte Azul - SP	R\$ 262.226,67	R\$ 170.447,33	R\$ 91.779,33	R\$ 194.011,48	R\$ 68.215,19
111	SP	Jardins - SP	R\$ 482.559,36	R\$ 367.559,36	R\$ 115.000,00	R\$ 472.867,30	R\$ 9.692,06
112	SP	Mairiporã - SP	R\$ 311.160,24	R\$ 245.160,24	R\$ 66.000,00	R\$ 290.484,53	R\$ 20.675,71
113	SP	Maranata - SP	R\$ 147.449,60	R\$ 81.097,28	R\$ 66.352,32	R\$ 133.715,75	R\$ 13.733,85
	SP	Maranata - SP (Construção)	R\$ 100.000,00	R\$ 50.000,00	R\$ 50.000,00	R\$ 100.000,00	R\$ -
114	SP	Monte Alto - SP	R\$ 169.536,00	R\$ 120.794,40	R\$ 48.741,60	R\$ 162.421,29	R\$ 7.114,71
115	SP	Nova Canaã - SP	R\$ 201.600,16	R\$ 132.693,91	R\$ 68.906,25	R\$ 185.030,64	R\$ 16.569,52
116	SP	Parque Independência - SP	R\$ 267.050,67	R\$ 168.382,94	R\$ 98.667,73	R\$ 209.717,75	R\$ 57.332,92
117	SP	Pimentas - SP	R\$ 274.506,67	R\$ 178.429,34	R\$ 96.077,33	R\$ 178.429,34	R\$ 96.077,33
118	SP	São Jose dos Campos - SP	R\$ 327.744,00	R\$ 215.722,12	R\$ 112.021,88	R\$ 327.744,00	R\$ -
119	SP	Taboão da Serra - SP	R\$ 100.800,00	R\$ 52.800,00	R\$ 48.000,00	R\$ 99.015,89	R\$ 1.784,11
120	SP	Vila Cristina - SP	R\$ 72.570,00	R\$ 43.542,00	R\$ 29.028,00	R\$ 68.260,45	R\$ 4.309,55
121	SP	Vila Industrial - SP	R\$ 152.579,84	R\$ 104.898,64	R\$ 47.681,20	R\$ 134.056,25	R\$ 18.523,59

RESUMO	
Custos dos Projetos Ativos (total) - RECURSOS GERENCIADOS PELO PMC NA SUPERVISÃO DOS PROJETOS	R\$ 22.659.523,98
Custos dos Projetos Ativos (Proponente)	R\$ 14.978.680,42

Custos dos Projetos Ativos (Recursos do CG)	R\$ 7.680.843,51
Valor Investidos até 31.12.2009	R\$ 19.241.546,93
Saldo a executar a partir de 2010	R\$ 3.417.977,05

**PROJETOS ENCERRADOS E CANCELADOS:**

<b>Encerrados</b>		
1	Bandeirantes - PR	Encerrado
2	Barra de São Francisco - ES	Encerrado
3	Bethesda - DF -(Aditivo)	Encerrado
4	Cachoeirinha - RS - (CG)	Encerrado
5	Chatuba Nilópolis - RJ	Encerrado
6	Farroupilha - RS (CG)	Encerrado
7	Itapevi - SP	Encerrado
8	Higienópolis - SP	Encerrado
9	Lagoa do Araçá - PE	Encerrado
10	Manancial - PR	Encerrado
11	Marechal Floriano - ES	Encerrado
12	Novo Aripuanã - AM	Encerrado
13	Renascer - PB	Encerrado
14	Sapucaia dos Sul - RS (CG)	Encerrado
15	Sooretama - ES	Encerrado
16	Tocantins - GO	Encerrado
17	Três Passos - RS (CG) - JSM/SMD	Encerrado
18	Trizidela - MA	Encerrado
19	Umuarama - PR	Encerrado
20	Uruguaiana - RS (CG)	Encerrado
21	Vila Moreira - SP	Encerrado
<b>Cancelados</b>		
1	Cajazeira - BA	Cancelado
2	Charqueadas - RS (CG)	Cancelado
3	Cristo Rei - PR	Cancelado
4	Várzea da Cruz - PB	Cancelado



**PROJETOS ORGANIZADOS – 2006 a Fev/2010:**

1	Porto Alegre -(Metropolitana) - RS	Jan/06
2	Monte Castelo - MG	Abr/06
3	Central de Guarulhos - SP	Ago/06
4	Vila Moreira – SP	Ago/06
5	Itapevi – SP	Nov/06
6	Caeté – MG	Dez/06
7	Nova Redenção - BA	Dez/06
8	Monte Moria (Trizidela) - Ma	Jan/07
9	Jardim Acácio - SP	Abr/07
10	Ururáí – RJ	Abr/07
11	Bivar Olinto – PB	Out/07
12	Porto de Galinhas - PE	Out/07
13	Betel (Lauro de Freitas)	Mai/08
14	Bethesda – DF	Jun/08
15	Maranata – SP	Set/08
16	Vila Cristina - SP (Carapicuíba)	Set/08
17	Embu das Artes - SP	Out/08
18	IPSEP – PE	Out/08
19	Lagoa do Araçá - PE	Out/08
20	Peniel - Cascavel - PR	Out/08
21	Belvedere – MG	Fev/09
22	Jardim Cumbica	Jun/09
24	Barra Recreio - RJ	Ago/09
25	Apiaí - SP	Fev/10

- **Plano Missionário Cooperativo – INVESTIMENTOS**

<b>RESUMO</b>	
Custos dos Projetos Ativos (total)	R\$ 22.659.523,98
Custos dos Projetos Ativos (Proponente)	R\$ 14.978.680,42
Custos dos Projetos Ativos (Recursos do CG)	R\$ 7.680.843,51
Valores Investidos até 31.12.2009	<b>R\$ 19.241.546,93</b>
Saldo a executar a partir de 2010	R\$3.417.977,05

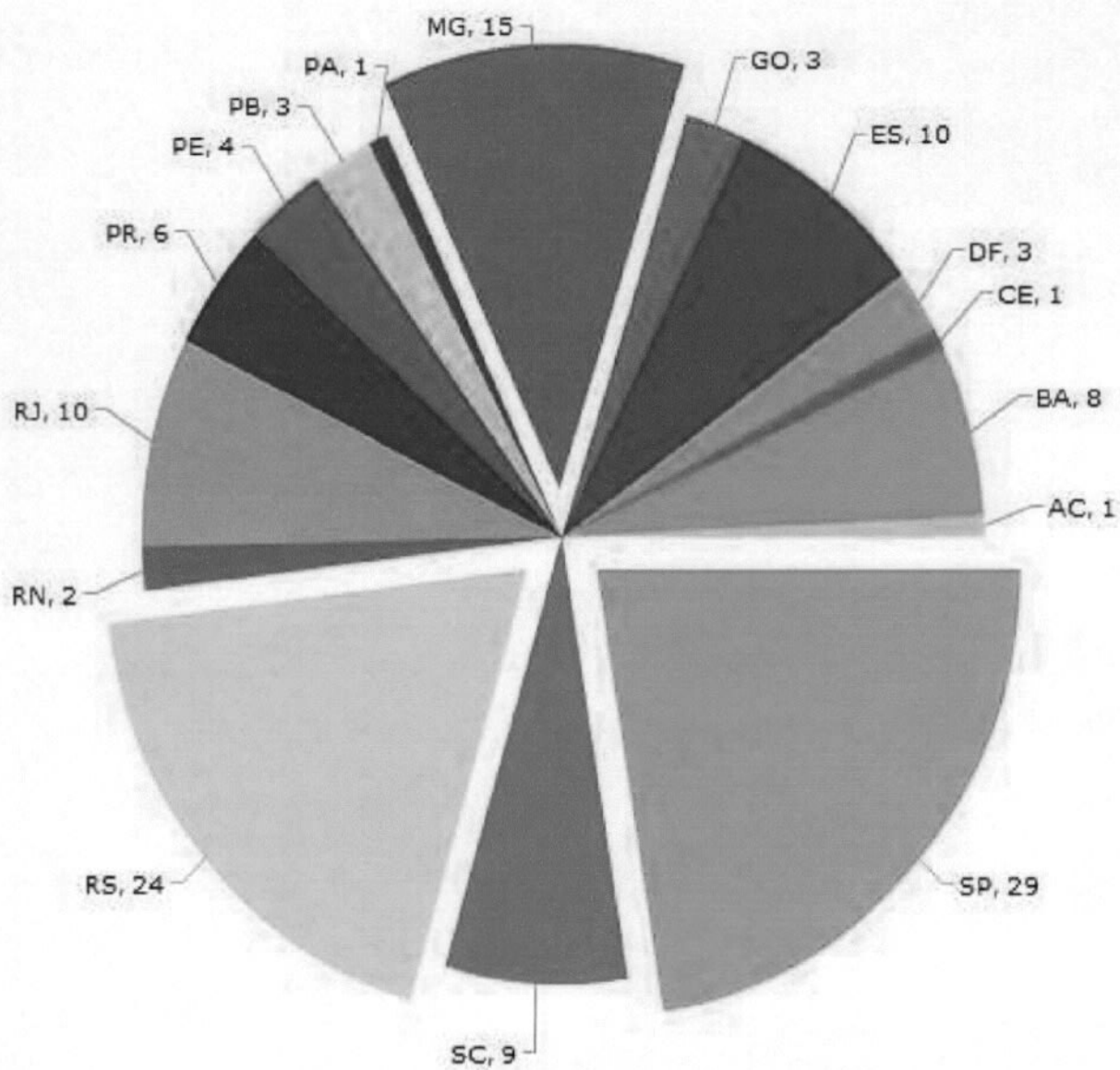
**• Plano Missionário Cooperativo - PROJETOS POR ESTADOS**

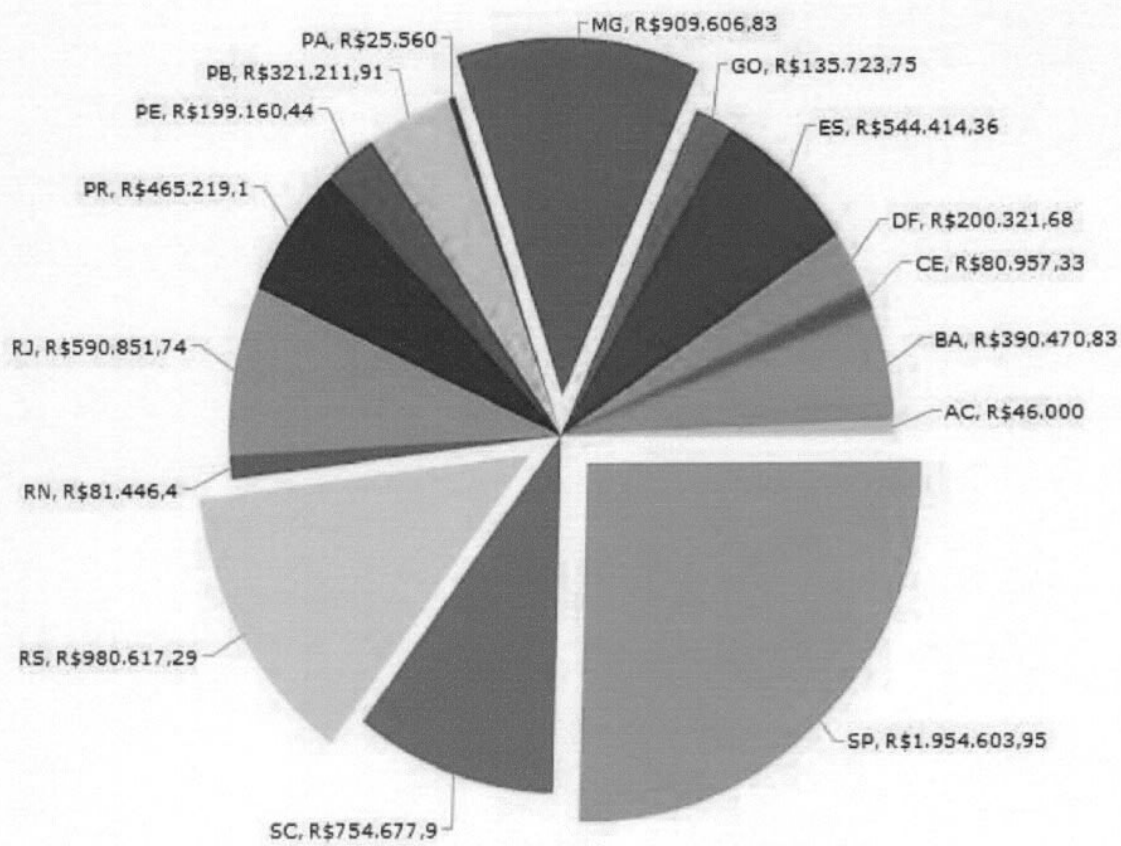
**Plano Missionário Cooperativo - INVESTIMENTO POR ESTADO**

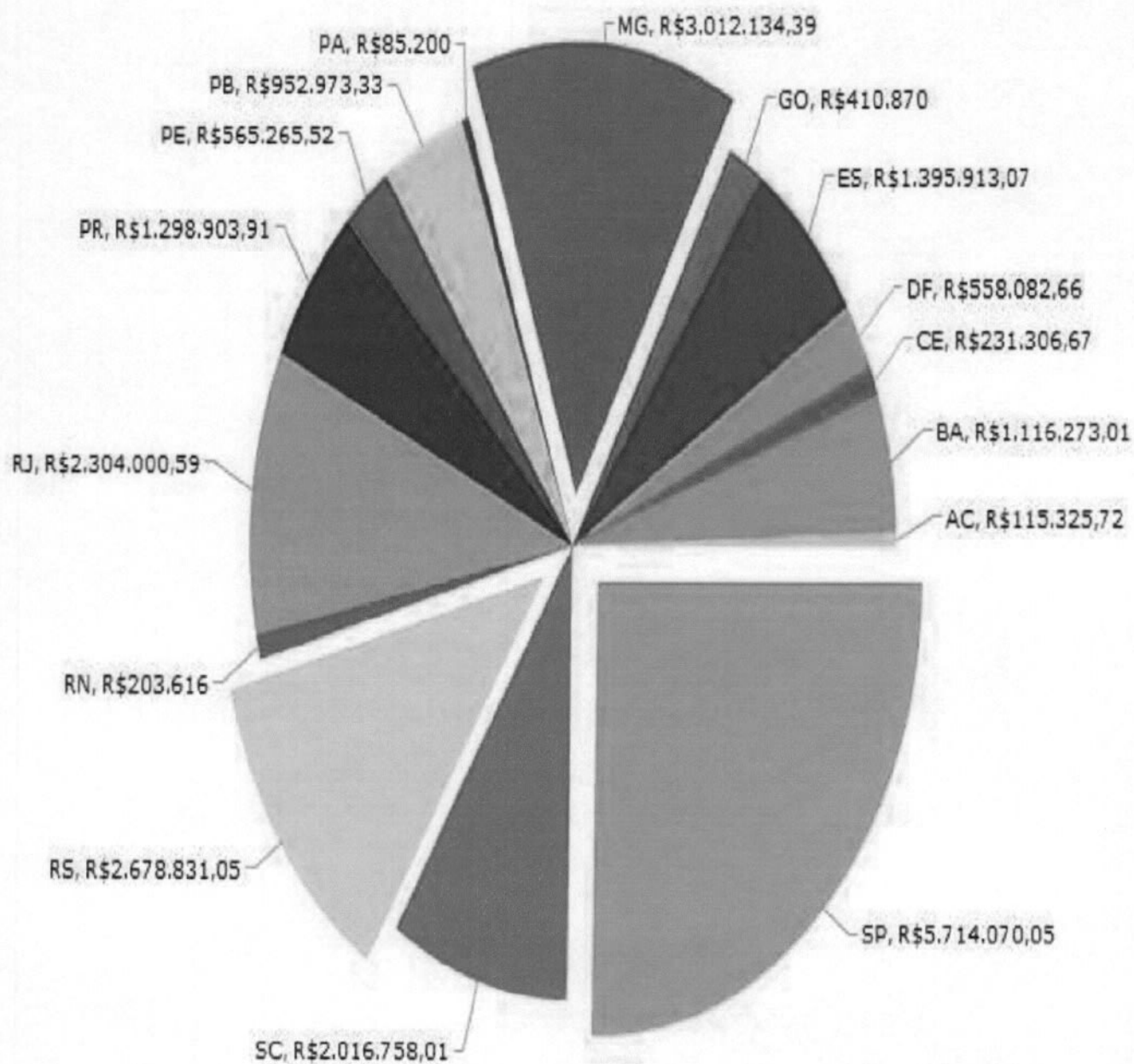

**Plano Missionário Cooperativo – CUSTO DOS PROJETOS**

### Plano Missionário Cooperativo – SALDO DOS PROJETOS

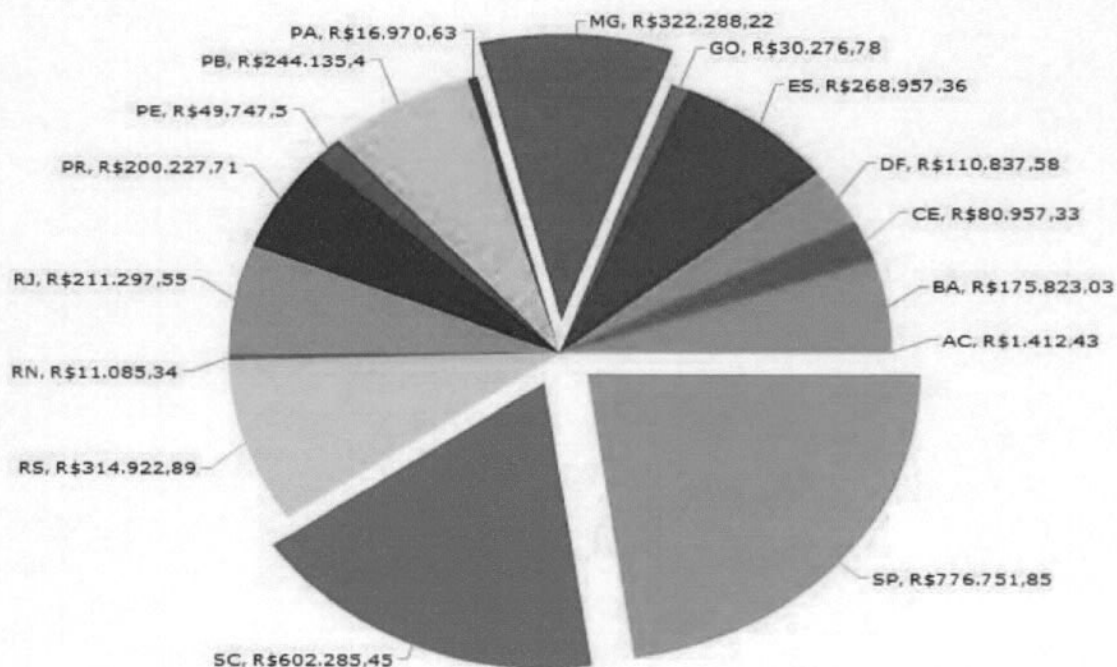

- Agência Presbiteriana de Missões Transculturais**  
**REPASSE DA IPB/COMITÊ GESTOR**

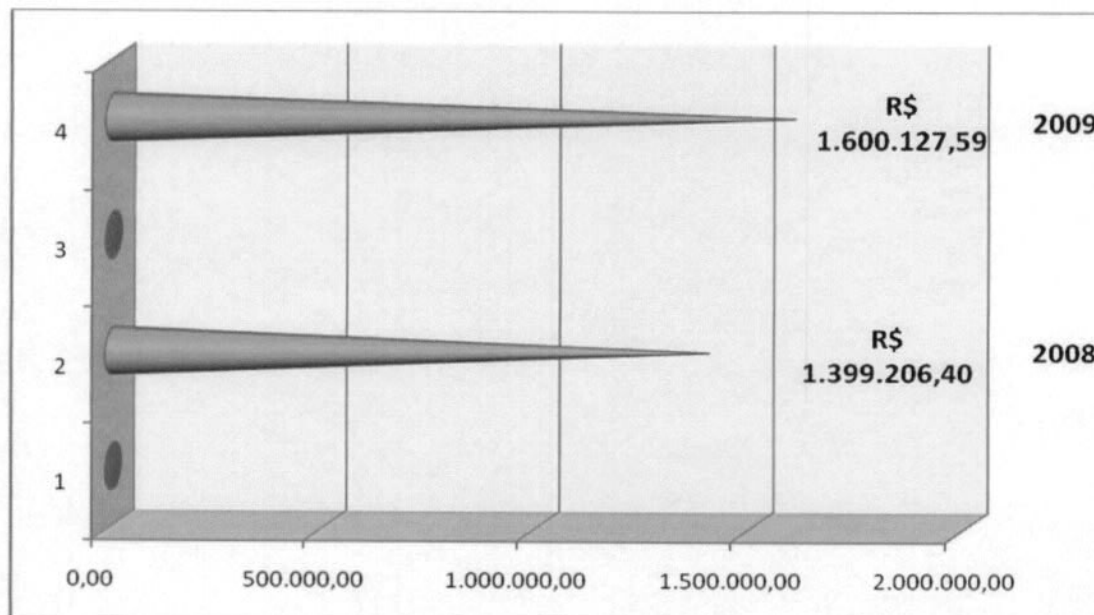

• **Agência Presbiteriana de Missões Transculturais  
DESTAQUES ESPECIAIS**

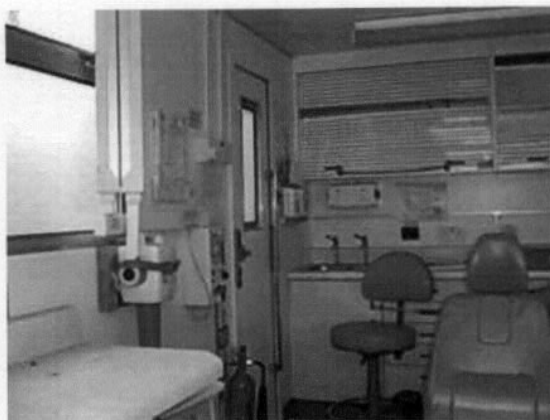

**CLÍNICA MÓVEL**

Como Missão, recebemos uma grande bênção – a doação de uma clínica móvel toda equipada com materiais para odontologia e atendimento médico. A doação foi feita por Roy Dixon, diretor e fundador de Mercy Trucks Ministry - um órgão da YWAM internacional, que visa a modificar caminhões em clínicas para atender o interior do país, em regiões onde a assistência médica e odontológica são precárias. Com esse caminhão, a equipe de saúde da APMT foi muito abençoada – esperamos que o Senhor possa utilizá-lo grandemente para expansão do Seu Reino.



**TERREMOTO NA INDONÉSIA**

No dia 30 de setembro de 2009 aconteceu o terremoto na Indonésia. Pelo menos 20.000 prédios foram desabaram ou foram danificados. Não apenas, mas também milhares de vidas foram ceifadas.

A Indonésia fica sobre o Anel de Fogo do Pacífico, uma área de grande atividade sísmica e vulcânica que sofre cerca de 7 mil terremotos ao ano, na maioria moderados.

Em 26 de dezembro de 2004, um terremoto de 9,1 graus atingiu o norte de Sumatra e provocou um tsunami que espalhou destruição em cerca de dez nações banhadas pelo Oceano Índico, e deixou mais de 226 mil mortos.



O missionário da APMT, Dr. André Aureliano participou de uma das equipes que foram a partir do Brasil para ajudar a cuidar dos sobreviventes.



### CAPE TOWN – ÁFRICA DO SUL

A APMT desenvolve, como um de seus importantes ministérios, o trabalho de apoio aos refugiados oriundos de nações africanas como Burundi, Malawi, Angola, Congo, entre outros, que, de maneira eficiente e influente, está sendo realizado na África do Sul, na cidade de Cape Town pelos missionários Rev. Gessé e Iolanda Rios, e Sílvia Octaviano.

Em 2009 o referido trabalho realizado, por nossos missionários, foi objeto de destaque especial no G1 – site de notícias da Rede Globo [www.globo.com](http://www.globo.com), com o título de reportagem “MISSIONÁRIOS BRASILEIRO TRABALHAM COM REFUGIADOS NA ÁFRICA DO SUL”. O projeto de apoio aos refugiados foi apresentado e noticiado neste site, com ampla divulgação dos trabalhos realizados, com depoimento dos missionários, fotos do trabalho e elogio do articulista sobre a ação efetiva dos missionários naquele país.

### **NOTA IMPORTANTE!**

Quaisquer outras INFORMAÇÕES sobre os investimento missionários da IPB/CG, estão contidas nos RELATÓRIOS INDIVIDUAIS de cada órgão missionário, bem como da JPEF.