

**RELATÓRIO DA COMISSÃO:
COMISSÃO XVI
Relatório de Autarquias**

Quanto ao documento 328.

Oriundo do(a):

Instituto Samuel Graham .

Ementa:

Relatório do Instituto Sameul Graham.

Quanto ao Documento 328 - Relatório Quadrienal do Instituto Presbiteriano Samuel Graham, Jataí - Goiás

O SC-E/IPB - 2010 RESOLVE:

1- Tomar conhecimento e aprovar o relatório com os seguintes destaques e observações:

a- A expressiva aquisição de equipamentos para incrementar e modernizar os recursos pedagógicos;

b- A escassez de informações prestadas e a pobreza na apresentação do relatório, inclusive contendo rasuras.

2- Determinar ao Instituto que zele pela apresentação de relatórios mais elaborados para os próximos quadriênios.

3- Determinar à CE 2011 que estabeleça às autarquias um conjunto básico de informações a serem prestadas nas reuniões ordinárias, tanto da CE como do SC, com vistas a padronizar a forma de prestação de informações garantindo ao Concílio as condições essenciais ao acompanhamento das instituições supervisionadas.

Sala das Sessões, 23 de Novembro de 2010.



**Igreja Presbiteriana
do Brasil**

PROTOCOLO No XLVIII

**Roberto Brasileiro Silva
Presidente do SC/IPB**

Data: 23/11/2010

Relator: Presb. Flávio Roberto De Almeida Heringer

Sub-relator: Rev. José Romeu da Silva

Membros: Presb. Aéliçon Alves, Rev. Alexander Alves Melo, Rev. Amilton Domingues de Moraes, Presb. Auremácio José Tenório De Carvalho, Presb. Cezar Batista Leão, Rev. Cleuton Fernandes da Silva, Presb. Demerval Vitoriano De Oliveira, Presb. Demétrio Artur Werner Soares, Presb. Edgar Ralf Isernhagen, Rev. Fernando Hamilton Costa, Rev. George Alberto Canêlhas, Presb. Gildazio Souza Lopes, Rev. Homeron Batista, Presb. Joel Pires, Presb. José Alves Gomes, Presb. José Milton Pinto, Rev. José Normando Gonçalves Meira, Rev. Julio César, Presb. Lindomar Alves De Lima, Rev. Manoel Costa Neto, Presb. Marcello De Aguiar Tavares, Rev. Marcelo José Noronha Xavier, Presb. Moises Bastos Sobrinho, Presb. Orlando Maciel, Rev. Pedro Alves de Oliveira, Rev. Samuel Costa Cordeiro Netto, Presb. Sergio Gomes Silva, Rev. Silas Paulo Procópio do Monte, Presb. Valmir de Jesus Silva, Rev. Walder Rickli, Rev. Wosley Conde.

Belo Horizonte, 11 de julho de 2010.

Ao Supremo Concílio da Igreja Presbiteriana do Brasil – Reunião Ordinária 2010.

Rev. Roberto Brasileiro Silva
MD Presidente do Supremo Concílio IPB

Estimado irmão em Cristo.

No cumprimento de minhas atribuições, encaminho documento anexo para consideração e deliberação da Igreja Presbiteriana do Brasil.

Origem: Do representante da Igreja Presbiteriana do Brasil - Instituto Samuel Graham

Assunto: Relatório do Instituto Samuel Graham

Anexos:

Sendo o que me cumpre, registro meu mais sincero apreço e consideração em Cristo.

Fraternalmente



Rev. Ludgero Bonilha Moraes
Secretário Executivo do Supremo Concílio da
Igreja Presbiteriana do Brasil

PROTOCOLO Nº 328

Destino:

Rev. Roberto Brasileiro
Presidente do SC/IPB

Data: 22/03/2010

Relatório de Representação Representante da IPB / ISG

Rio Verde, GO, 10 de março de 2010.

AO SUPREMO CONCILIO DA IGREJA PRESBITERIANA DO BRASIL
Secretário Executivo
Rev. Ludgero Bonilha Morais .

Na qualidade de representante do Supremo Concílio junto ao INSTITUTO SAMUEL GRAHAM, cumpro-me o dever de apresentar a essa CE/SC o encaminhamento dos relatórios do ISG, como também o relatório da Capelania do ISG. Tivemos varias reuniões da Conselho Deliberativo. O Conselho é composto de sete membros, na seguinte ordem: Quatro representantes da Igreja Presbiteriana Central de Jataí, nomeados pelos conselho da Igreja. um representante do Supremo Concílio da Igreja Presbiteriana do Brasil, Rev. Eudoxio Mendes dos Santos Júnior; um representante do Sinodo Sudoeste de Goias, e um representante do Presbiterio Alto do Araguaia.



Vista aérea da Instituto Samuel Graham, é toda esta área verde, que ocupa 9 bairros na cidade de Jataí, na área mais valorizada da cidade.

Diante do exposto segue os encaminhamentos na seguinte ordem:

Segue relatório 2006/2009, com histórico do ISG, Metodologia de Trabalho, Quadro e Recursos Gerais: Humanos, Matérias, Financeiros e Capelania.

Anexo 1 – fotos

Anexo 2 – relatório financeiro

Anexo 3 – capelania

Anexo 4 – Relatório enviado a CE-SC/IPB

2007 (referente ao ano de 2006)

2008 (referente ao ano de 2007)

2009 (referente ao ano de 2008)

2010 (referente ao ano de 2009)

Anexo 5 – Site do Instituto Samual Graham

Sendo só o que temos para informar no momento, nos colocamos à disposição para qualquer esclarecimento que se faça necessário, estamos presente nesta reunião.

Fraternalmente no amor de Cristo,



Rev. Eudoxio Mendes dos Santos Júnior.
Representante da ISG/ IPB

Relatório de Representação Representante da IPB / ISG

Rio Verde, GO, 10 de março de 2010.

AO SUPREMO CONCILIO DA IGREJA PRESBITERIANA DO BRASIL
Secretário Executivo
Rev. Ludgero Bonilha Moraes .

Na qualidade de representante do Supremo Concílio junto ao INSTITUTO SAMUEL GRAHAM, cumpro-me o dever de apresentar a essa CE/SC o encaminhamento dos relatórios do ISG, como também o relatório da Capelania do ISG. Tivemos varias reuniões da Conselho Deliberativo. O Conselho é composto de sete membros, na seguinte ordem: Quatro representantes da Igreja Presbiteriana Central de Jataí, nomeados pelos conselho da Igreja. um representante do Supremo Concílio da Igreja Presbiteriana do Brasil, Rev. Eudoxio Mendes dos Santos Júnior; um representante do Sinodo Sudoeste de Goias, e um representante do Presbiterio Alto do Araguaia.



Vista aérea da Instituto Samuel Graham, é toda esta área verde, que ocupa 9 quarteirões na cidade de Jataí, na área mais valorizada da cidade.

Diante do exposto segue os encaminhamentos na seguinte ordem:

Segue relatório 2006/2009, com histórico do ISG, Metodologia de Trabalho, Quadro e Recursos Gerais: Humanos, Matérias, Financeiros e Capelania.

- Anexo 1 – fotos
- Anexo 2 – relatório financeiro
- Anexo 3 – capelania
- Anexo 4 – Relatório enviado a CE-SC/IPB
 - 2007 (referente ao ano de 2006)
 - 2008 (referente ao ano de 2007)
 - 2009 (referente ao ano de 2008)
 - 2010 (referente ao ano de 2009)
- Anexo 5 – Site do Instituto Samual Graham

Sendo só o que temos para informar no momento, nos colocamos à disposição para qualquer esclarecimento que se faça necessário, estamos presente nesta reunião.

Fraternalmente no amor de Cristo,

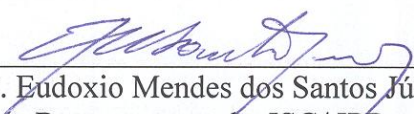

Rev. Eudoxio Mendes dos Santos Júnior.
Representante da ISG/ IPB



INSTITUTO SAMUEL GRAHAM

Relatório 2006 -2009

Pelo Representante do SC/IPB no ISG:

Rev Eudócio Mendes dos Santos Jr. – representante do Supremo Concílio

Membros do CD/ISG

José Eli de Lima – representante da IPJ

Sérgio Fernando Garcia – representante da IPJ

Francisco Marcos Freire Dantas – representante da IPJ

Rev Paulo Fernando Oliveira Pena – representante do PRAA

Rev Wipson da Silva Almeida – suplente representante do PRAA

Rev Marcos Corrêa – membro representante do SSG

AO SUPREMO CONCILIO DA IGREJA PRESBITERIANA DO BRASIL

Jataí

Março / 2010

Índice

01. Histórico.....	3
02. Metodologia de Trabalho.....	5
03. Quadro de Recursos Gerais	5
03.1. Humanos.....	6
03.2. Materiais.....	9
03.3. Financeiros.....	9

Anexos:

Anexos 01 – fotos

Anexos 02 – relatório financeiro

Anexos 03 – capelania

01. Histórico:

Em linhas gerais, o Instituto Samuel Graham tem suas raízes na “Escola Evangélica de Jataí”, fundada em 1942, pelos esforços do missionário norte-americano Rev. ROBERTO LODWICK, sediada na antiga Igreja Presbiteriana de Jataí, localizada na Av. Brasil nº 869, na cidade de Jataí – GO, registrada na Diretoria de Educação do Estado de Goiás, com o sob a responsabilidade da Sr^a Loide Emrich, 1^a professora destinada a ministrar o ensino primário.

No ano de 1947, uma comissão designada pela Missão Presbiteriana do Brasil Central, com sede em São Paulo, esteve em Jataí fazendo levantamento para ampliação da Escola Primária para a criação do Curso Normal Regional objetivando formação de professores para a zona rural. No ano seguinte, como resultado do levantamento do ano anterior, chega a Jataí o casal Dr. Samuel Graham e D. Ruth Graham para dar início ao trabalho de criação do Curso Normal Regional e a construção da sede própria onde deveriam funcionar todos os cursos. Após muita procura e uma série de dificuldades, inclusive de ordem religiosa, consegue-se adquirir uma área de 12 (doze) alqueires, localizada na parte alta da cidade.

Em dia 12 de agosto de 1952, fatidicamente, quando viajavam em busca de novos recursos para continuidade das obras de construção, faleceu em desastre de avião o Dr. Samuel Graham. Este grande batalhador que laborava em prol da ampliação da "Escola Evangélica de Jataí", após a sua morte, recebe justa e merecida homenagem ao empresta o nome para a escola que passa chamar *Instituto Samuel Graham*. Contudo, a construção da escola não parou, pois Dona Ruth Graham, inspirada no sublime ideal de servir, continuou o trabalho, com a construção de novos prédios e abertura de novos cursos. Em 1953 foi criado e instalado o Curso Normal Regional que funcionou até 1962. Antes, porém, em 1960 foi criado o Curso Ginásial.

O ano de 1962 destaca-se pela criação e instalação do *Conselho Deliberativo do Instituto Samuel Graham*, órgão responsável pela administração da instituição, *funcionando em 1963*, sob força de estatuto, sua representação constituída de 06 (seis) representantes na seguinte ordem: 03 (três) representantes da Igreja Presbiteriana de Jataí (IPJ), 01 (um) representante do Presbitério, 01 (um) representante Sínodo e 1 (um) representante da comunidade de Jataí – *conforme extrato publicado no Diário Oficial – Estado de Goiás – 24/02/1971, pág. 15*. Hoje sua representação do CD – ISG segue: 07 (sete) membros em plena comunhão com a IPB, sendo, 04 (quatro) representantes da IPJ, 01 (um) representante designado pelo Supremo Concílio ou pela CE/SC; 01 (um) representante do Sínodo Sudoeste de Goiás e 01 (um) representante do Presbitério Alto do Araguaia – PRAA.

Chegado 1964 onde surge o Curso Normal Colegial, em nível de 2º Grau. Embora, desde a fundação até dezembro de 1970, o Instituto funcionou em regime totalmente particular, tendo como entidade mantenedora a *Missão Presbiteriana do Brasil Central*, começam surgir os parceiros e os convênios. Em 1971, visando uma assistência mais ampla à comunidade Jataiense, é celebrado um convênio com a Secretaria de Educação do Estado de Goiás, passando a funcionar em regime de Escola Conveniada, para os cursos de 1º Grau e de Técnico em Magistério.

O processo de modernização inicia-se, em 1990, onde uma nova Grade Curricular, mais atualizada e moderna, passa a vigorar com o objetivo de melhor preparar nossos alunos para o vestibular. É neste momento que a escola começa a se preparar para novos desafios.

A instituição, na atualidade, procura novos caminhos para se resgatar, manter e ampliar seu legado educacional, sem, contudo, deixar de olhar para o futuro mirando os novos desafios educacionais da cristandade e os valores espirituais fundamentais.

02. Metodologia de Trabalho:

"Preferiria que mestres verdadeiros e fiéis me repreendessem e me condenassem, e até mesmo reprovassem meus caminhos, a que hipócritas me bajulassem e me aplaudissem como santo". Martinho Lutero
(<http://www.rosaneitaborai.com/2008/12/religio-graa-e-lei.html>)

Hoje aos 67 anos de existência o Instituto Samuel Graham atende cerca de 699 alunos na área CONVENIADA e mais de 419 nos cursos inteiramente PARTICULARES, contando com a melhor área escolar e um dos mais bem formados corpos docentes da cidade de Jataí. Os cursos ministrados na área CONVENIADA: Ensino Fundamental, do 6º ao 9º ano. E na área do PARTICULAR: Educação Infantil, Ensino Fundamental de 1º ao 9º ano e, Ensino Médio não profissionalizante de 1º ao 3º ano.

A linha pedagógica prevalecente no ISG observa várias tendências no processo ensino-aprendizagem em processo de implantação. Estão presentes os pressupostos teóricos baseados nas contribuições do Construtivismo de Piaget, após as críticas contemporâneas pertinentes, o Sócio-interacionismo elaborado a partir de Vygotsky, o Sócio Construtivismo desenvolvido a partir da Emília Ferreiro e Ana Teberosky. O aluno é considerado como sujeito do conhecimento e como Cidadão que partilha e aprende em sociedade. A formação para a cidadania prima por práticas solidárias, de respeito às diferenças e as diversidades culturais, de respeito ao ambiente e proteção à natureza, de construção da saúde individual e coletiva. O professor é estimulado neste processo à pesquisa extensiva não se limitando ao apostilado ou livro didático adotado.

Como parte integrante de sua filosofia educacional o ISG entende a necessidade de manter um serviço permanente e qualificado de capelania com a finalidade de oferecer um serviço de assistência e orientação espiritual aos nossos alunos, funcionários e familiares e uma formação cristã solidamente firmada nas Escrituras Sagradas, de onde emana seu lema: **"E a verdade vos libertará"** (João 8:32).

Em toda a sua história, o Instituto Samuel Graham tem primado por um trabalho sério e responsável, procurando dar às crianças, jovens e adultos uma educação sadia com base nos ensinamentos Sagrados de Nosso SENHOR JESUS CRISTO.

03. Quadro de Recursos Gerais:

"A nossa vida não deve ser caracterizada por inquietações que geram ansiedades, e sim pela fé que produz felicidade". (C. H Spurgeon. Revista fé para hoje, 2003, p.32)

03.1. Humanos:

A escola conta com recursos humanos vinculados ao Poder Público Estadual e pela entidade, todos habilitados na forma da lei para o exercício das funções conforme a área de atuação de cada um, assim especificado:

NOMINATA DOS ADMINISTRATIVOS, COM FORMAÇÃO ACADÊMICA

Cargo	Nome do Professor (a)	Licenciatura/Graduação	Turno
Gestor	Neftali Rodrigues dos Reis	Engenheiro Civil	Integral
Secretário	Alírio Ferreira Chagas	Pedagogia/Adminis. Escolar/Pós	Integral
Coordenadora	Soraia Rodrigues Chaves Macedo	Especialista em Gestão Escolar	Matutino
Coordenadora	Maria de Lourdes Costa e Silva	Pedagogia	Matutino
Coordenadora	Jesuíta de Assis Coutinho	Pedagogia	Vespertino
Dinamiz.Bibliot.	Maria Ivone Lima de Freitas	Pedagogia	Vespertino
Dinamiz.Bibliot.	Risionéia Ferreira de Jesus	Letras/Pós em Artes	Matutino
Coordenador	Gilson Hoffmam	Teologia	Matutino
Coordenadora	Emília Tereza Carvalho Santos	Letras	Vespertino
Tesoureiro	Uriel Emerick Filho	Ensino Médio	Integral
Capelão	Jurandir Orestes de Meneses	Teologia	Integral

Nominata dos Professores em Regência com Formação Acadêmica – ÁREA PARTICULAR.

EDUCAÇÃO INFANTIL, ENSINO FUNDAMENTAL I e II – de 1ª a 4ª e 5ª a 6ª série – Vespertino - Coordenadora: Emília Tereza Carvalho Santos

Nº	Nome das Professoras	Licenciatura/Graduação	Série
01	Érica Oliveira e Silva	Pedagogia	Jardim I
02	Ana Maria Borges Maia	Pedagogia	Jardim II
03	Ana Lúcia Ferreira Barros	Pedagogia	1ª A Alfabetização
04	Joelma Lemos Cardoso Oliveira	Pedagogia	2º C
05	Gisele Sousa Guimarães Pimentel	Pedagogia	3º C
06	Rosana de Carvalho Barros	Pedagogia	4º A e B
07	Márcia Iglesias da Silva	Pedagogia	4º A e B
08	Andréia Silva Pinto	Pedagogia	4ª/5º C e D
10	Clarice Abadia da Silva	Pedagogia	4ª/5º C e D

	Nome dos Professores	Licenciatura/Graduação	Série	Disciplina/Leciona
11	Joana D'arc Silva Assis	Letras	5ª e 6ª	Língua Portuguesa
12	Mônica Pereira Lima	Pedagogia	5ª e 6ª	Matemática
13	Joys Dias de Assis Brait	Biologia	5ª e 6ª	Ciências
14	Miguel Alves Freitas Júnior	História	5ª e 6ª	História/Geografia
15	Dulceni Maria de Lima(Morena)	Artes Plásticas	5ª e 6ª	Artes
16	Tacianne Fernandes de Rezende	Letras	1º a 6ª	Inglês
17	Sílvia Cristina de Lima Pereira Tomaz	Educação Física	Jd. II a 6ª	Educação Física

Nominata dos Professores em Regência com Formação Acadêmica – ÁREA
CONVENIADA

Ensino Fundamental II – de 5ª(6º) a 8ª(9º) séries - Turno Vespertino/Matutino

Nº	Nome dos Professores	Licenciatura/ Graduação	Série	Discip./Leciona
01	Marivalda de Lima de Castro	Letras/Pedagogia/Esp.L.Port . e Alfab.	6ºABCvesp	Língua Portuguesa
02	Eliane Cabral Faria	Letras	8ºAvesp	Língua Portuguesa
			8ºCDEmat	Língua Portuguesa
			6ºABC7ºAvesp	Inglês
03	Risionéia Ferreira de Jesus	Letras/Pós em Artes	6ºDEvesp	Língua Portuguesa
04	Sheila Tomaz de Assis	Letras/Met. Ensino/Apr. Líng. Inglesa	7ºABmat	Língua Portuguesa
			8ºACmat	Inglês
05	Maria Ivone Lima de Freitas	Letras	8ºABmat	Língua Portuguesa
06	Emília Tereza Carvalho Santos	Letras	9ºABCDmat	Língua Portuguesa
	Verônica Rodolfo Coutinho	Letras	7ºABCDvesp	Língua Portuguesa
07	Fernanda Lima e Silva	Matemática	6ºABCvesp	Matemática
			9ºBCDmat	Matemática
08	Tatiane Aparecida Lopes Souza	Matemática	6ºDE7ºADvesp	Matemática
09	Elivânia Silva Rodrigues	Matemática	7ºBC8ºAvesp	Matemática
			8ºABCmat	Matemática
10	Sheila Dias Alves	Matemática	7ºABmat	Matemática
11	Edna Lima de Rezende	Matemática	8ºDE9ºAmat	Matemática
12	Eleuza Soares Dutra	Biologia	6ºDE7ºABCD8º Avesp	Ciências
			7ºAB8ºAmat	Ciências
13	Andréia Medeiros de Lima	Biologia / Pós Biologia	6ºABCvesp	Ciências
			8ºBCDE9ºABC Dmat	Ciências
14	Eleida Andrade Garcia Macedo	Geografia	6ºABCDE8ºAve sp	Geografia
			7ºCDvesp	História
15	William Ferreira da Silva	Geografia e Pós em Magist. Superior	7ºABCDvesp	Geografia
			8ºABCDmat	Geografia
			8ºAvesp	História
			7ºAB8ºAmat	História
16	Neuder Gouveia de Lima	Geografia e Pós em Geografia	7ºAB8ºABCDE mat	Geografia
17	Marúcia Silva Machado	História	6ºABCDE7ºAB vesp	História
18	Maryzânia Umbelina Martins Azevedo	Direito e História	8ºBCD8ºE9ºAB CDmat	História
19	Avelina Lúcia de Sousa Morais	Letras/Pós em Proc. Ensino Português	6ºABCDE 7ºABCD8ºAves p	Artes
			7ºAB8ºAmat	Artes
20	Idélia Maria de Lima e Assis	Letras e Pós em Orient. Educacional	8ºBCDE8ºABC Dmat	Artes
21	Gilda Maria Alves de Souza	Letras	??????	Inglês

22	Jurandir Orestes de Meneses	Letras/Teologia	Todas	Ensino Religioso
23	Aldo Ricardo de Souza	Educação Física	6°ABCDE7°Dve sp	Educação Física
			7°ABmat	Educação Física
24	Saulo Borges de Oliveira	Educ.Física/Pós Treinam Esportivo	7°ABvesp	Educação Física
			8°ABCDEmat	Educação Física
25	Luiz Antônio Soares	Educação Física	7°C8°Avesp	Educação Física
			9°ABCD	Educação Física

BLOCO I - ENSINO FUNDAMENTAL II – 7^{oa} ao 9^o ano - TURNO MATUTINO

Nº da sala	Ano, turmas e turno	Média m ²	Nº de alunos	Espaço do aluno (1,20 m ²)	Espaço prof. (2,50 m ²)
1	7º A mat.	57,91	35	1.58	2,50
2	7 ^{oa} B mat	57,91	34	1.62	2,50
3	8 ^{oa} A mat	51,03	36	1.34	2,50
4	8º B mat	51,03	34	1.42	2,50
5	8º C mat	51,03	33	1.47	2,50
6	8º D mat	61,97	34	1.74	2,50
7	8º E mat	61,97	35	1.69	2,50
8	9º A mat	63,94	35	1.75	2,50
9	9º B mat	63,94	37	1.66	2,50
10	9º C mat	65,97	35	1.81	2,50
11	9º D mat	65,97	36	1.76	2,50

BLOCO I - ENSINO FUNDAMENTAL II - 6º a 8º Ano - TURNO VESPERTINO

Nº da Sala	Ano, Turma e Turno	Media m ²	Nº de alunos	Espaço do aluno (1,20m ²)	Espaço do Prof.(2,50m ²)
1	6º A – Vesp.	57,91	36	1.53	2,5
2	6º B – Vesp	57,91	30	1.84	2,5
3	6º C – Vesp	51,03	30	1.61	2,5
4	6º D – Vesp	51,03	30	1.61	2,5
5	6º E – Vesp	51,03	29	1.67	2,5
6	7º A – Vesp	61,97	26	2.28	2,5
7	7º B – Vesp	61,97	27	2.20	2,5
8	7º C – Vesp	63,94	29	2.1	2,5
9	7º D – Vesp	63,94	26	2.36	2,5
10	8º A – Vesp	65,97	35	1.81	2,5

Nominata dos Professores em Regência com Formação Acadêmica – ÁREA PARTICULAR

ENSINO MÉDIO – de 1ª a 3ª série - Turno Matutino - Coordenador: Gilson Hoffmam

Nº	Nome dos Professores	Licenciatura/ Graduação	Série	Discip. Leciona
01	Mariza Almeida Rosa Pereira	Letras	2ª e 3ª	Língua Portuguesa
			1º	Literatura
			2º	Redação

02	Ivacil Ferreira de Carvalho	Letras	1ª	Língua Portuguesa
			2ª e 3ª	Literatura
			1º e 2º	Redação
03	Joana D'arc Silva Assis	Letras	8º e 9º EF	Língua Portuguesa
04	Dulceni Maria de Lima (Morena)	Artes Plásticas e Pós em Musiologia	1ª ao 3ª EM	Artes
			8º e 9º EF	Artes
05	Joys Dias de Assis Brait	Biologia	1º EM	Biologia
			8º e 9º EF	Ciências
06	Fatahala Sampaio Ebeidala	Biologia	2ª e 3ª EM	Biologia
07	Viviane Barros Maciel	Matemática	1º ao 3º EM	Física
08	Rosmany Aires Cunha	Química	1ª ao 3ª EM	Química
09	Andréia de Santa Clara Mesquita	Matemática	1º ao 3º EM	Matemática
10	Adriana Batista da Silva	Matemática	8º e 9º EF	Matemática
11	Nailton José de Souza	Direito e Filos./Pós Dir. Educacional	1º EM	História/Geografia
12	Samuel da Costa	História	2º e 3º EM	História
13	William Ferreira da Silva	Geografia/ Pós em Magistério Superior	2º e 3º EM	Geografia
14	Miguel Alves Freitas Júnior	História	8º e 9º EF	História/Geografia
15	Gisele Sousa Guimarães Pimentel	Pedagogia	2º e 3º EM	Sociologia
			1º e 2º EM	Filosofia
16	Stael Pilar Carvalho		1º ao 3º EM	Inglês
17	Tacianne Fernandes de Rezende	Cursando Letras	8º e 9º EF	Inglês
18	Monaíza Alves Pereira	Espanhol	1º ao 3º EM	Espanhol
19	Aldo Ricardo de Souza	Educação Física	1º EM	Educação Física
			8º e 9º EF	Educação Física
20	Saulo Borges de Oliveira	Educação Física	2º e 3º EM	Educação Física

BLOCO II - ENSINO MÉDIO – 1ª, 2ª e 3ª SÉRIE - TURNO MATUTINO

Nº da Sala	Série e Turma	Medida m²	Nº de alunos	Espaço do aluno (1,20m²)	Espaço Professor (2,50m²)
01	8º P	48	34	1,33	2,50
02	9º P	48	19	2,39	2,50
03	1ª A	61	47	1,24	2,50
04	2ª A	48	37	1,22	2,50
05	3ª B	48	33	1,37	2,50

Nominata dos Funcionários Administrativo com Formação Acadêmica da Área Conveniada/2009

Nº	Nome dos Funcionários	Formação Técnica/ Graduação	Cargo/Função	Turno
01	Mônica Pereira Lima	Pedagogia	P-III	Integral
02	Genazildo Costa Moreira	Ensino Médio	AAE-T	Integral
03	Vânia Martins de Lima Gimenez	Pedagogia	AAE-T	Integral
04	Orondina Quintina de Sousa	Ensino Médio	AAE-T	Integral
05	Lúcia Helena Soares de Souza	Ensino Médio	AAE-T	Integral
06	Alvací Souza Oliveira	Ensino Médio	AAE-A	Matutino
07	Edilamar Prado da Silva	Ensino Médio	AAE-A	Vespertino
08	Gesiane Aparecida de Freitas Nunes	Ensino Médio	AAE-A	Matutino
09	Luciene Sale Ribeiro	Ensino Médio	AAE-A	Matutino
10	Lucimar Pires Viana	Ensino Médio	AAE-A	Matutino
11	Maria de Lourdes Gonçalves	Ensino Médio	AAE-A	Vespertino

12	Zilvani Cândida Magalhães Rodrigues	Ensino Médio	AAE-A	Vespertino
----	-------------------------------------	--------------	-------	------------

Nominata dos Funcionários Administrativo com Formação Acadêmica da Área Conveniada/2009

Nº	Nome dos Funcionários	Licenciatura / Graduação	Cargo/Função	Turno
01	Leonardo dos Reis Vilela	Ciências da Computação	Programador	S/Horário
02	Adenildo Araújo da Silva Filho	Cursando Ensino Médio	Instr. Informática	Integral
03	Paulo Dias da Silva Filho	Cursando Ensino Médio	Operador Xerox	Integral
04	Ricardo Meneses	Ensino Médio	Aux. Secretaria	Integral
05	Juscelanio Ferreira do Prado	Educação Física	Prof.Assistente	Vespertino
06	Cíntia Souza Silva Martins	Ensino Médio	Serviços Gerais	Matutino
07	Joanita Batista de Sousa	Ensino Médio	Serviços Gerais	Vespertino
08	Luzinete Vieira Dantas Rocha	Ensino Médio	Serviços Gerais	Matutino
09	Júlia de Souza Cabral	Ensino Médio	Serviços Gerais	Vespertino
10	Katfícia Meirelle de Oliveira	Ensino Médio	Serviços Gerais	Vespertino
11	Ruth Leide de Freitas Queiroz	Ensino Médio	Serviços Gerais	Vespertino
12	Antenor Moreira da Silva	Ensino Médio	Almoxarifado	Matutino
13	Joelício Santos Silva	Cursando Ensino Médio	Porteiro	Matutino
14	Marden Fernando do Prado	1º grau Incompleto	Porteiro	Matutino
15	Ivan Ferreira Fraga	1º grau Incompleto	Porteiro	Noturno
16	Sebastião Renato Siqueira	1º grau Incompleto	Porteiro	Matutino
17	Enivaldo Cabral Terra	1º grau Completo	Manutenção	Integral

03.2. Materiais:

Quanto às dependências, existe na escola: 04 salas administrativas, 02 sala de professores, 02 coordenação, 01 almoxarifado, auditório para 480 pessoas, 01 ginásio de esportes coberto, 03 quadras de esporte descoberta, 01 quadra de areia, 01 cozinha, 02 cantinas, 01 biblioteca e 16 sanitários fora e dentro do prédio da escola.

A água consumida pelos alunos é de um poço artesiano e toda ela é filtrada. Possui também equipamentos como: 01 laboratório de Informática com 15 computadores conectados a internet, 02 Salas de mídia completa, internet, 06 impressoras, 03 máquinas copadora, 01 duplicador elétrico, 01 aparelho de fax, 01 máquina fotográfica digital, 03 bebedouros, 01 filmadora.

Suas instalações contam com 23 salas de aulas, mais 09 salas de aula e 05 administrativas alugadas UEG, uma Biblioteca com aproximadamente 6200 (seis mil e duzentos) volumes, distribuído em uma área verde totalmente preservada de mais de 112.896 m² (cento e doze mil e oitocentos e noventa e seis metros quadrados) (Veja anexos – item 1 – fotos).

03.3. Financeiros (Veja anexos 2 e 3 – Relatório contábil) :

Foto 01 - Prédio do administrativo.



Foto 02. Perfil do prédio administrativo.



Foto 03. Pátio do prédio administrativo e das salas germinadas.



Foto 04. Parte externa das salas germinadas ao prédio administrativo.

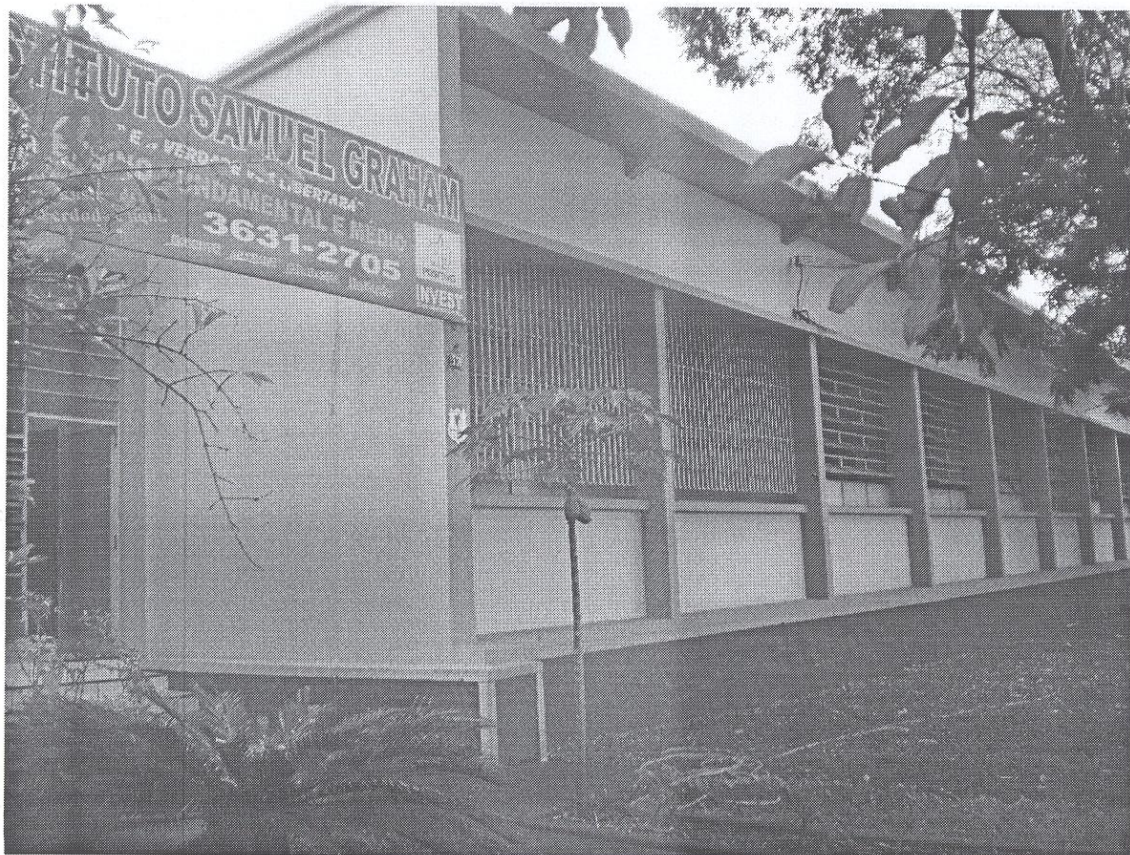

Foto 05. Diretor administrativo.

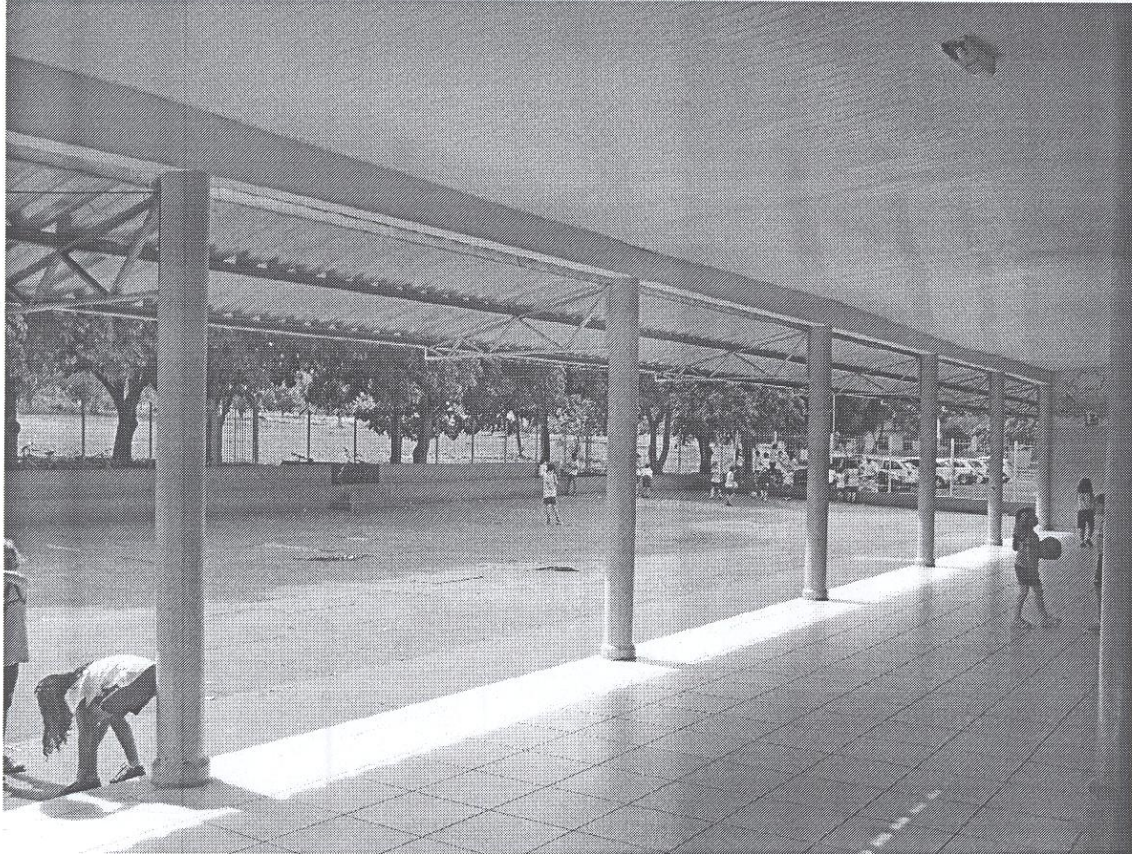

Foto 06. Tesouraria.



Foto 07. Telefonista.



Foto 08. Coordenação pedagógica.

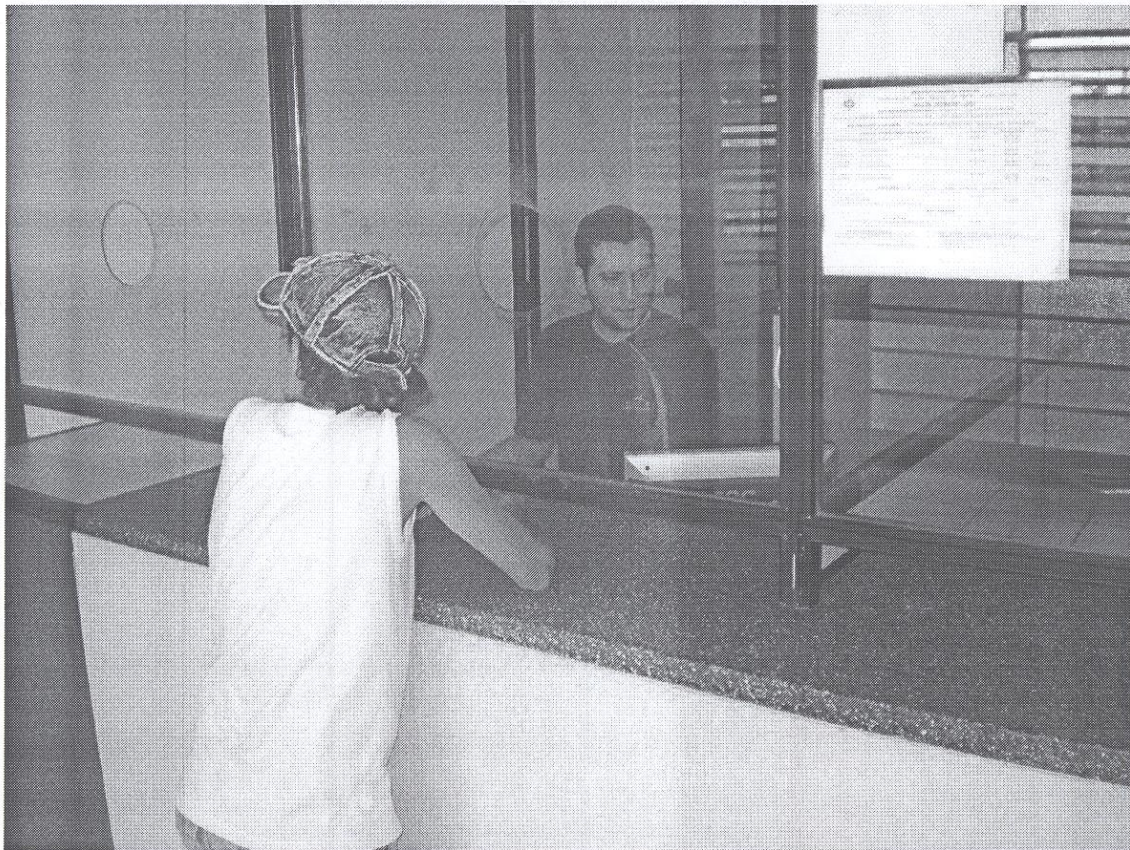

Foto 09. Coordenação pedagógica.

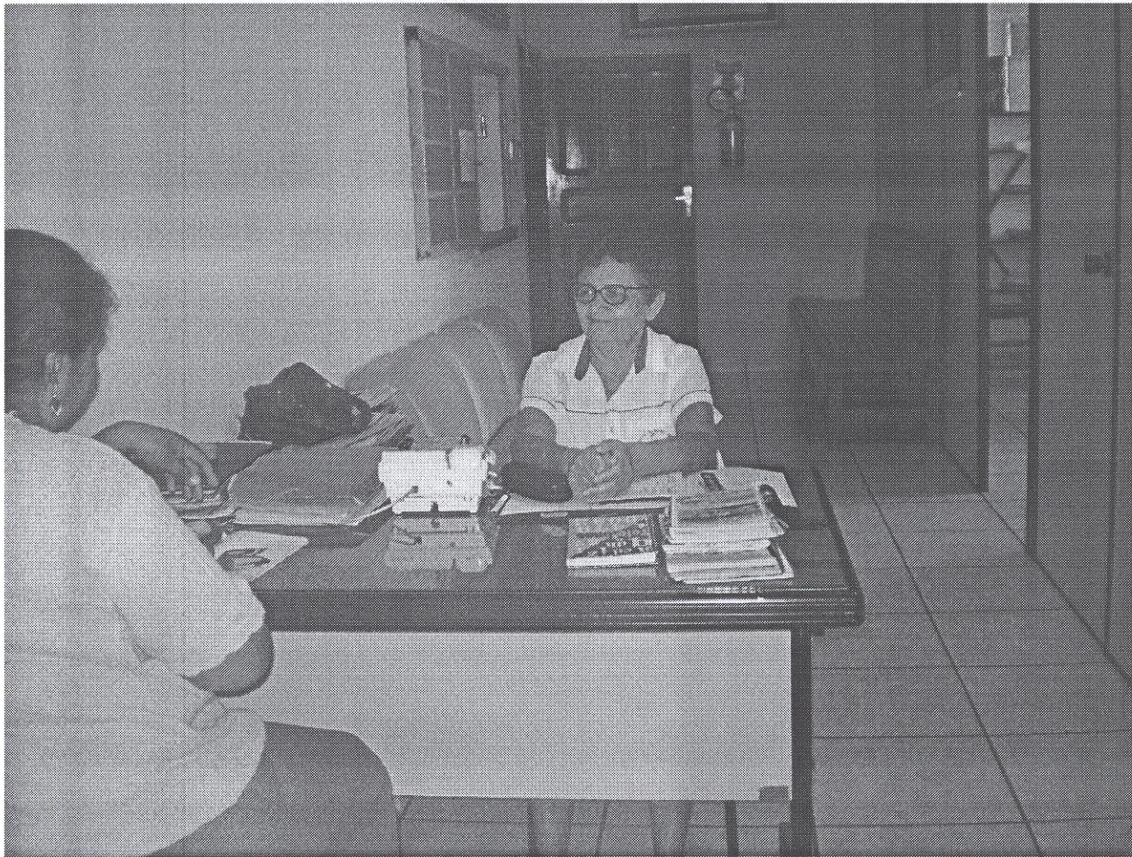

Foto 10. Sala dos professores.



Foto 11. Estacionamento e panorâmica da Barriguda.



Foto 12. Frontal do Auditório.



Foto 13. Lateral do Auditório.

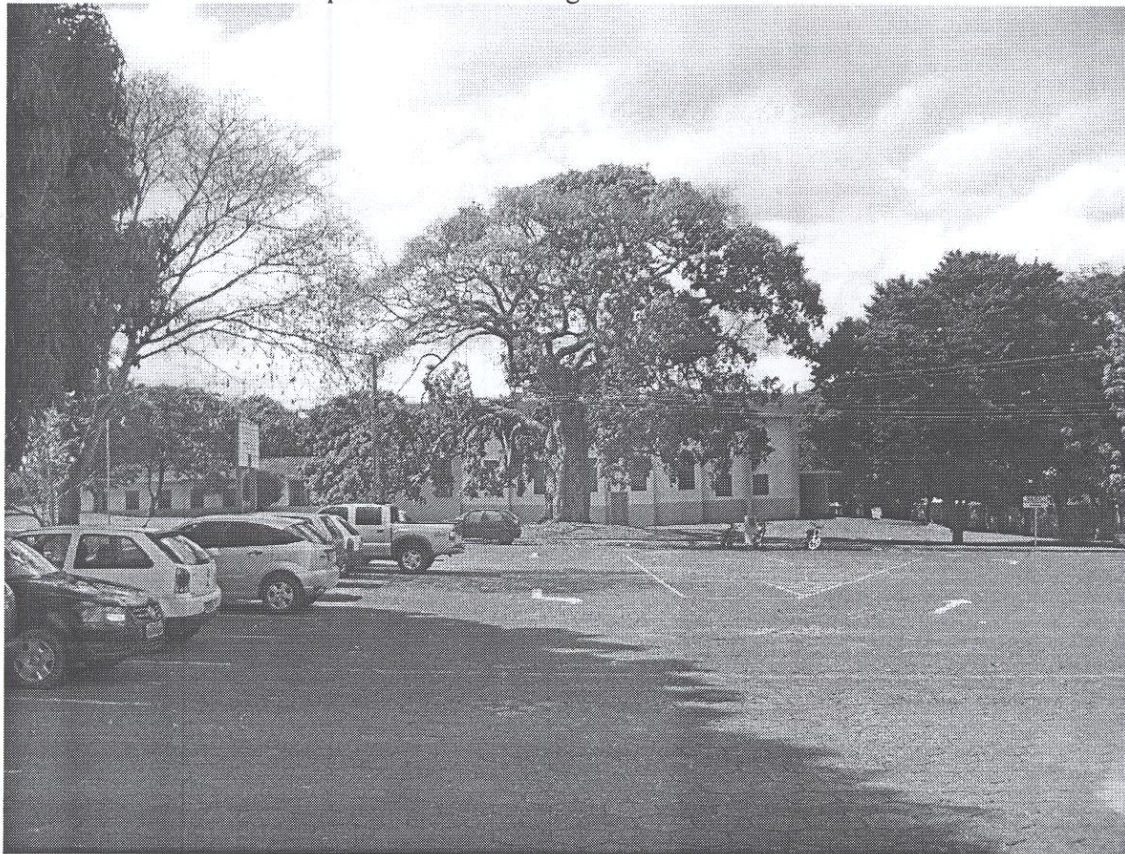

Foto 14. Interior do Auditório.

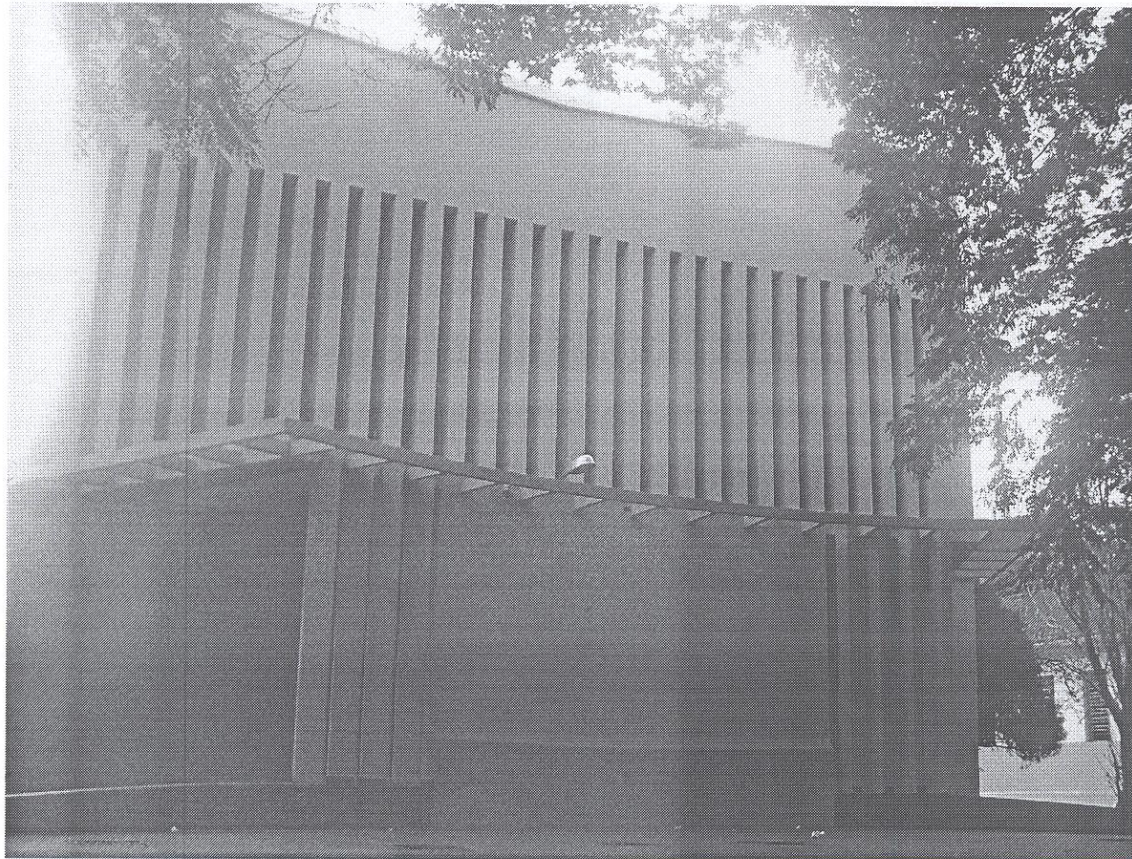

Foto 15. Palco do auditório.

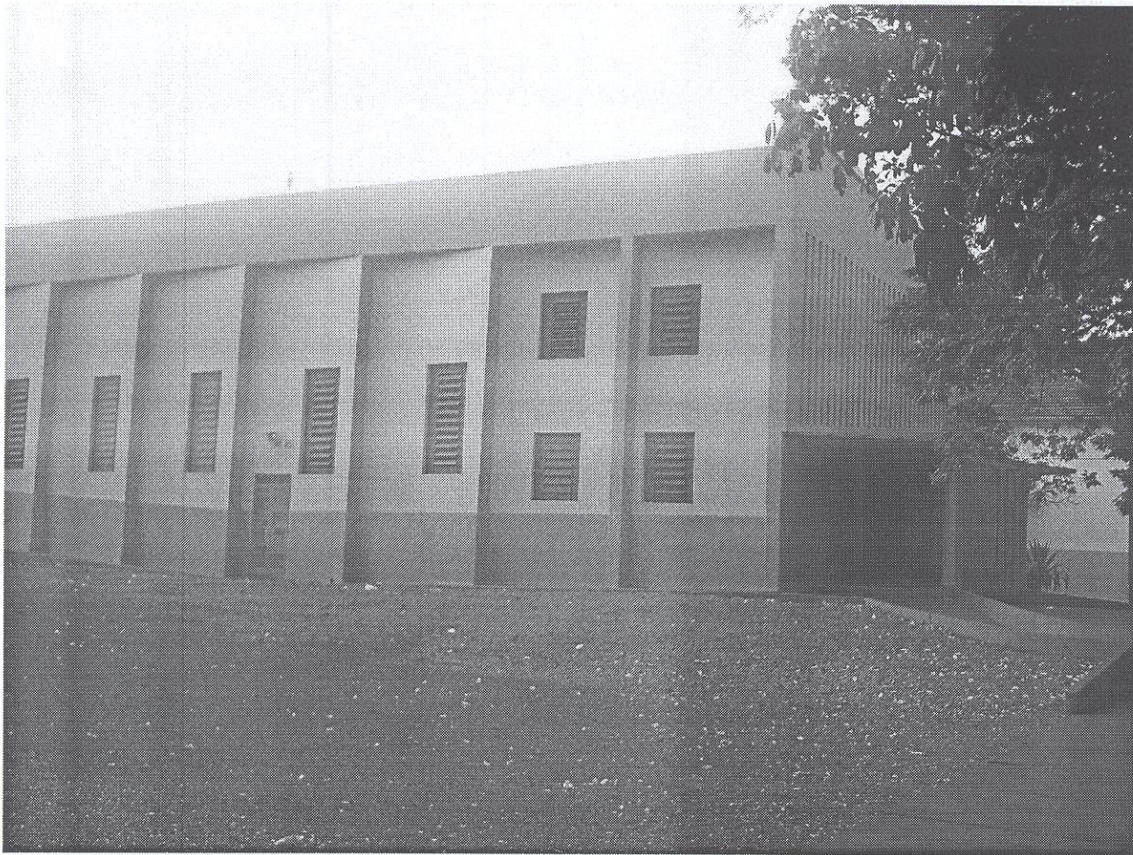

Foto 16. Prédio da área conveniada.

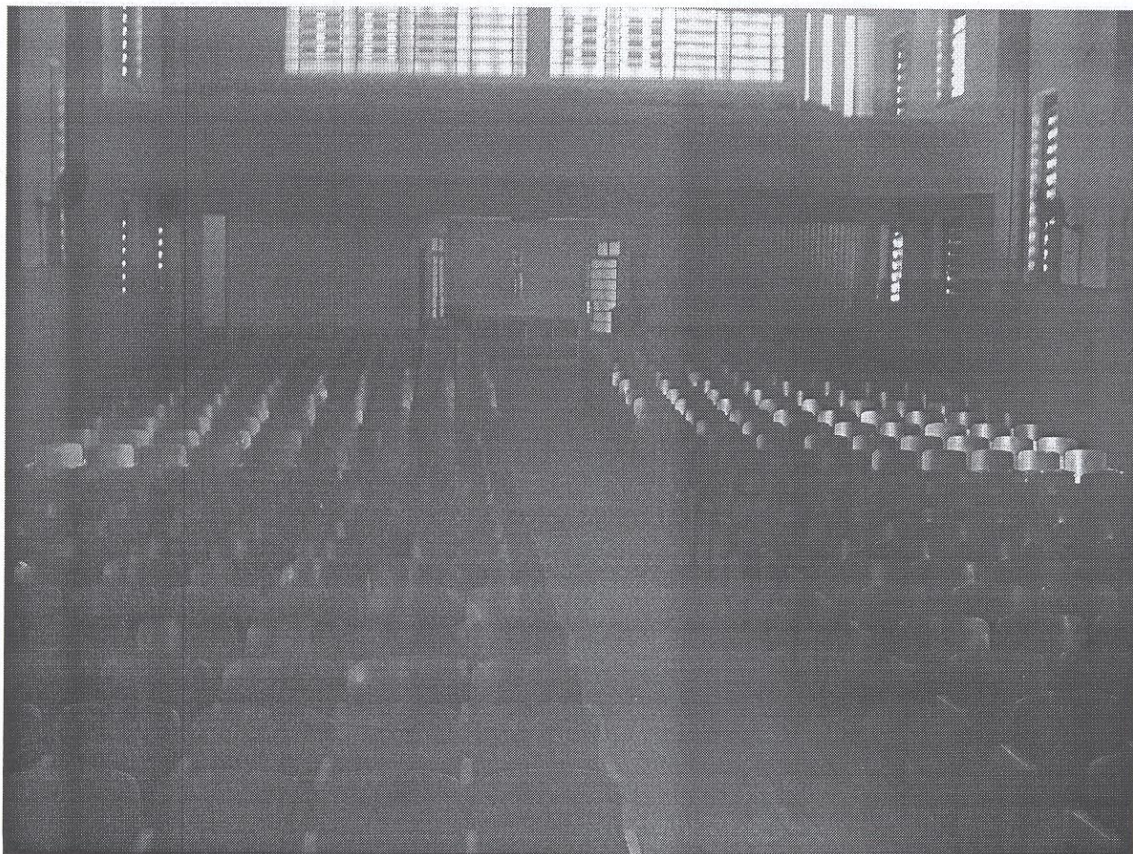

Foto 17. Interior do prédio da área conveniada.

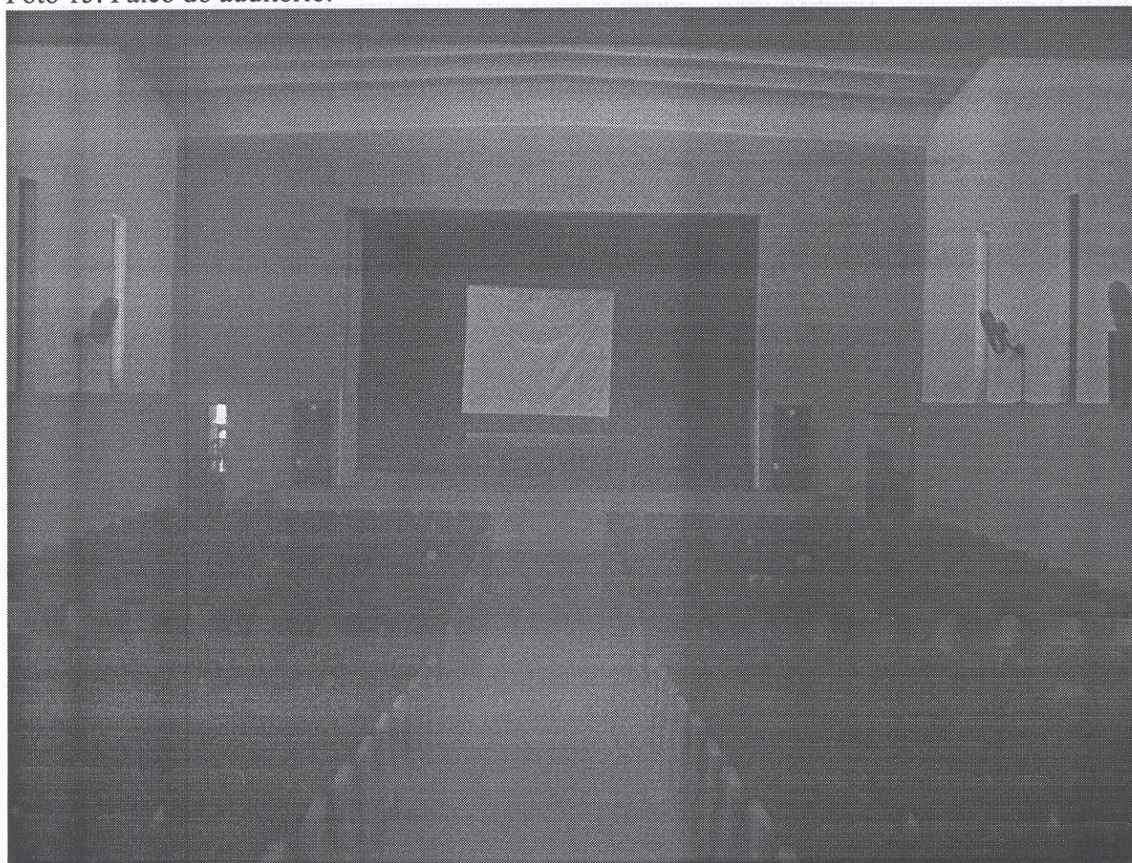

Foto 18. Coordenação pedagógica.

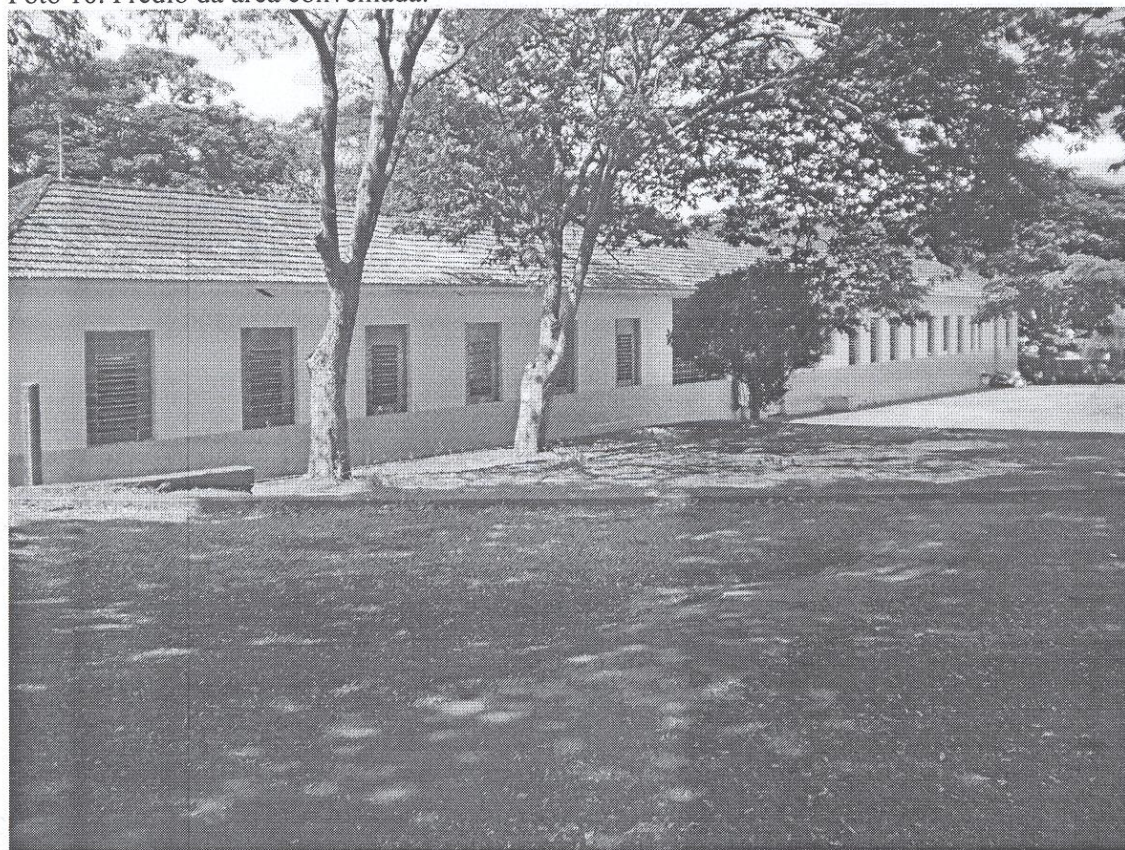

Foto 19. Coordenação pedagógica.

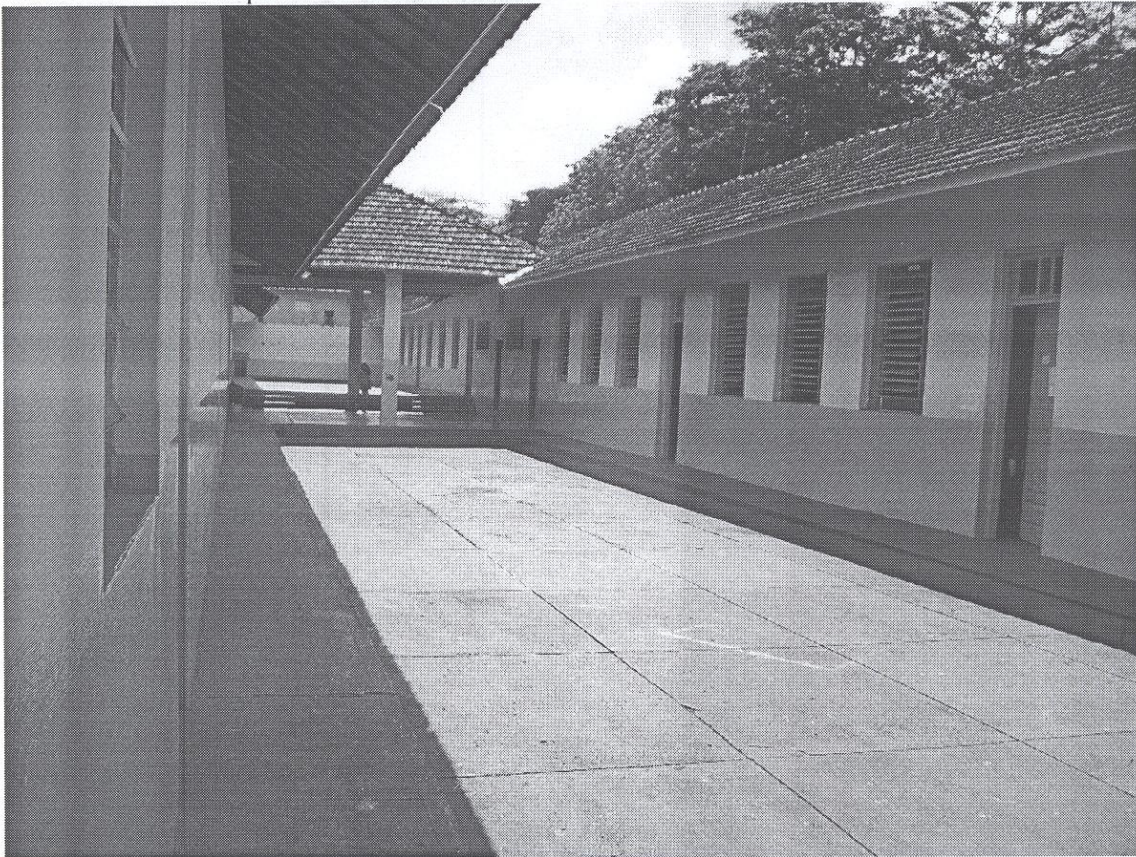

Foto 20. Sala dos professores

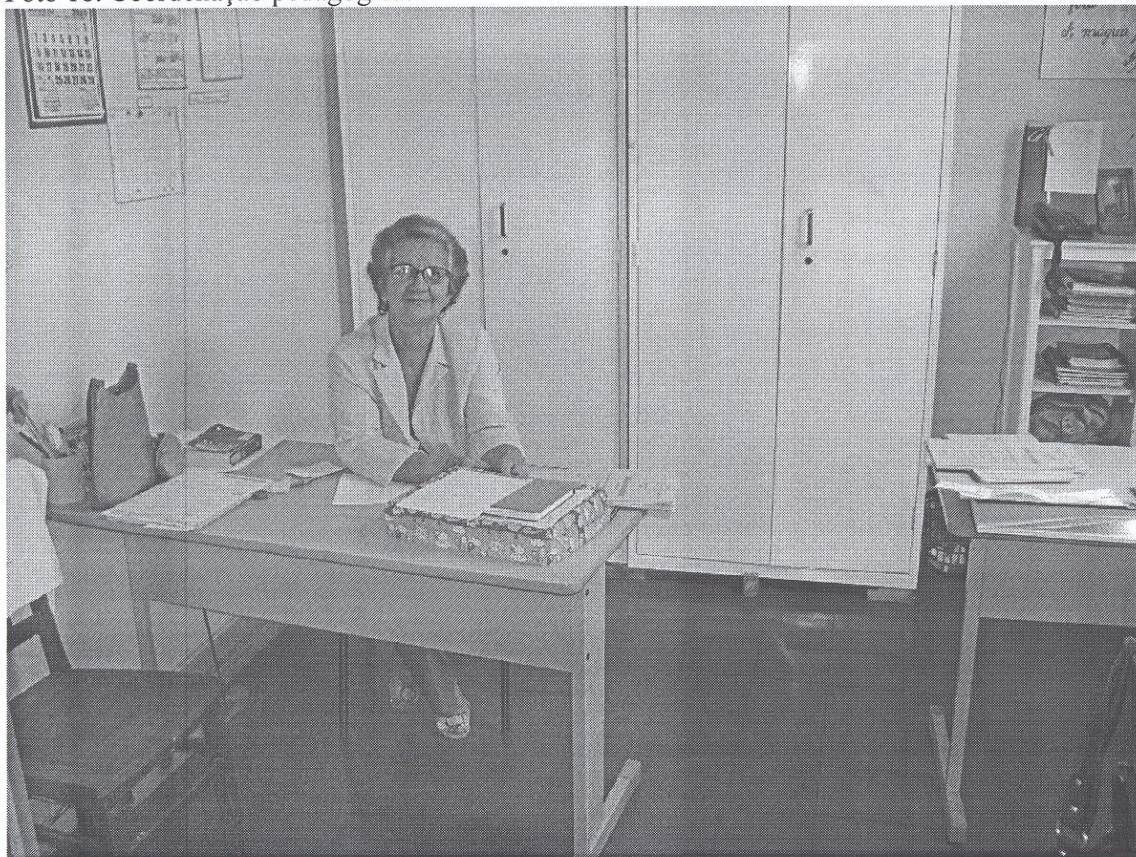

Foto 21. Playground



Foto 22. Prédio da Capela, sala de informática e biblioteca.



Foto 23. Capela

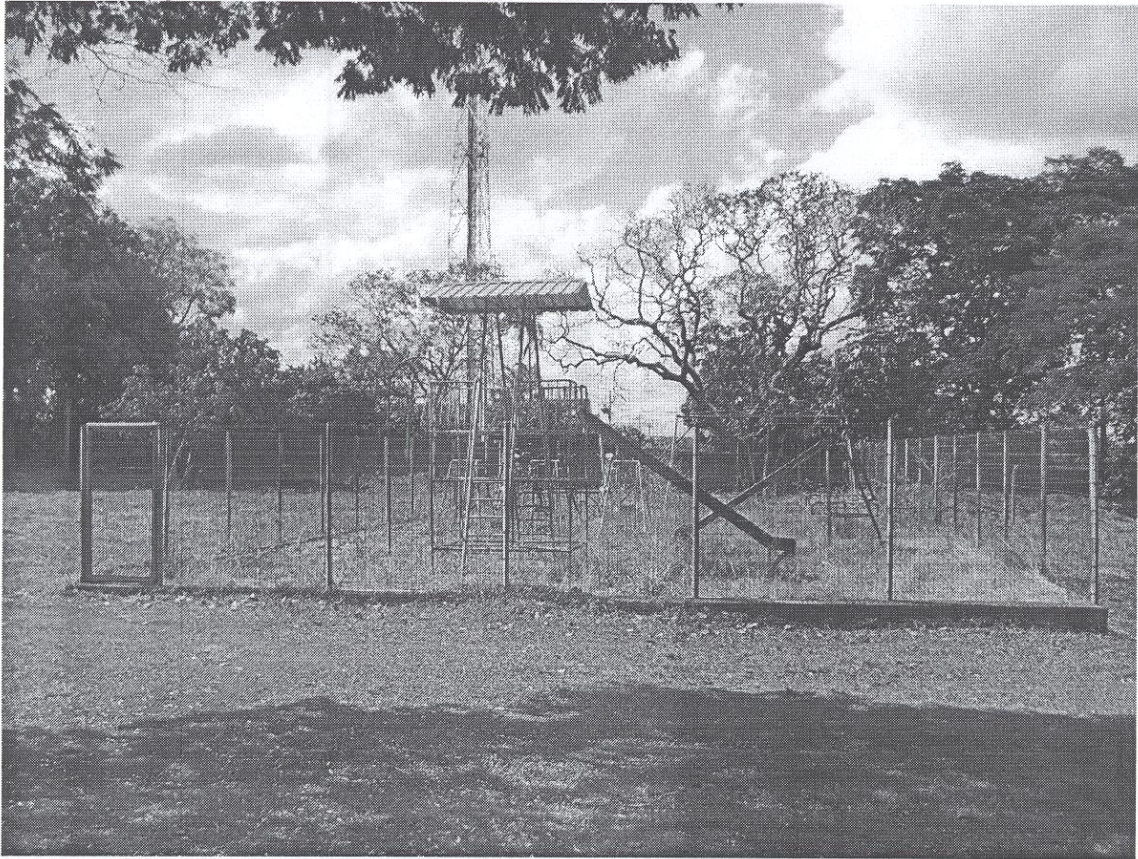

Foto 24. Interior da Capela.

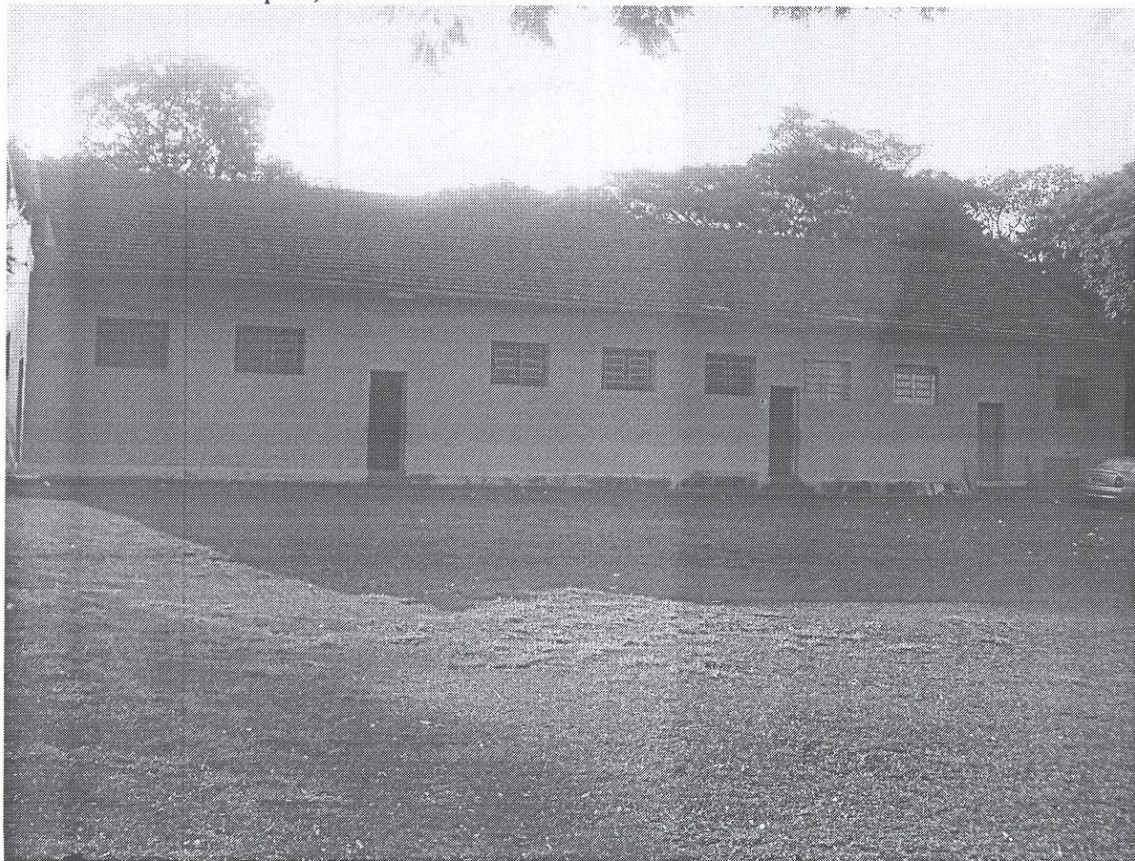

Foto 25. Interior da sala de informática.



Foto 26. Interior da Biblioteca.

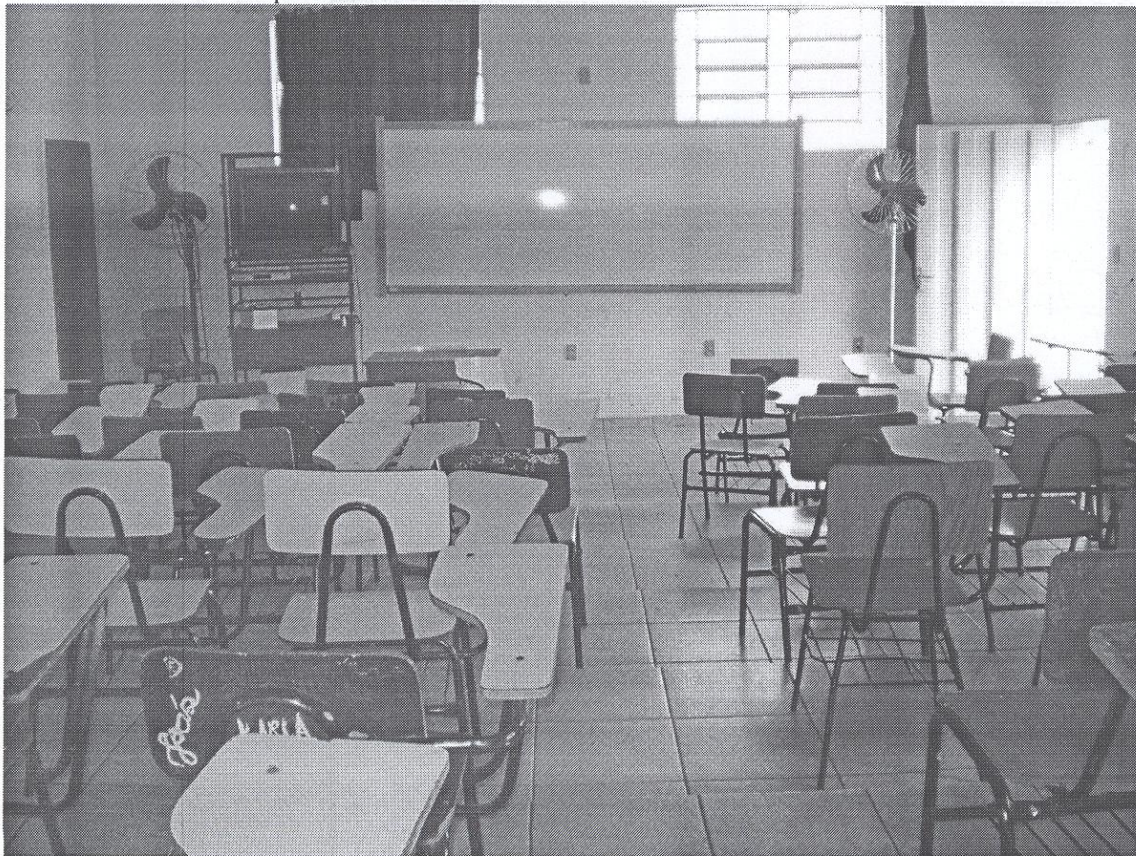

Foto 27. Sala de leitura – Biblioteca.

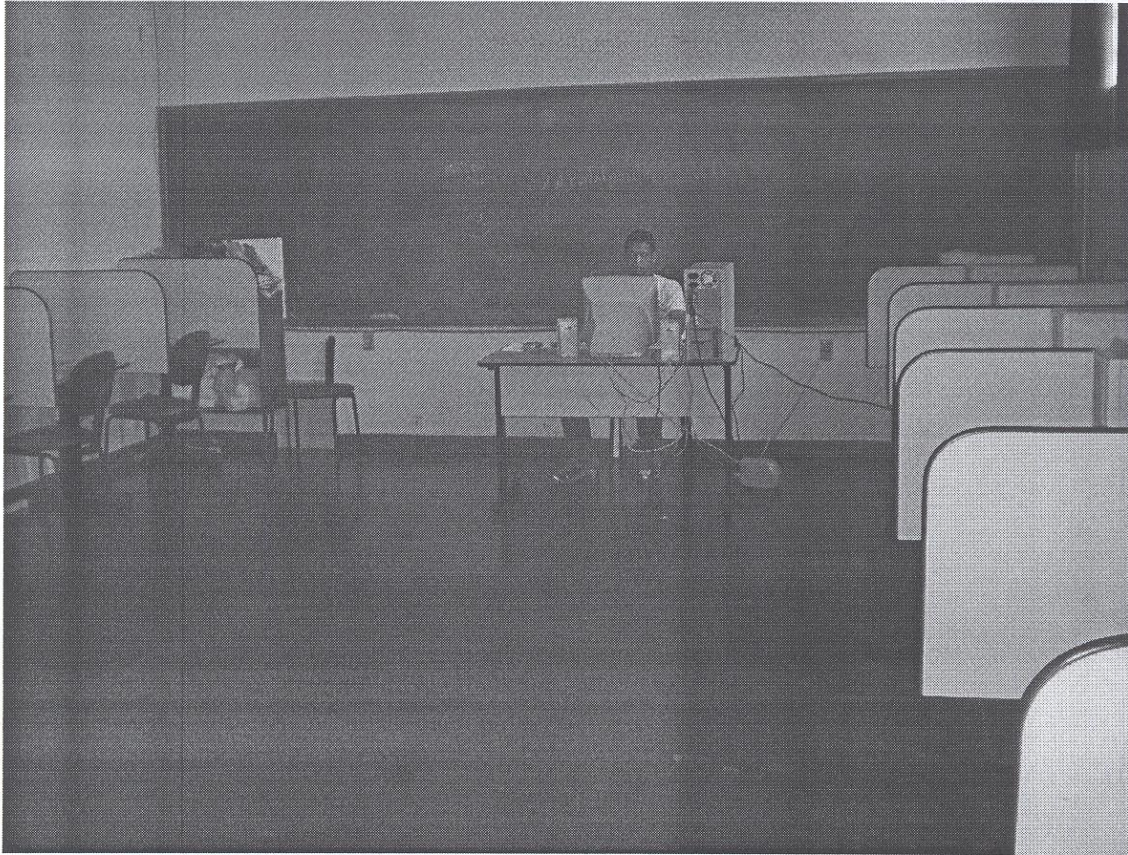

Foto 28. Quadra esportiva.

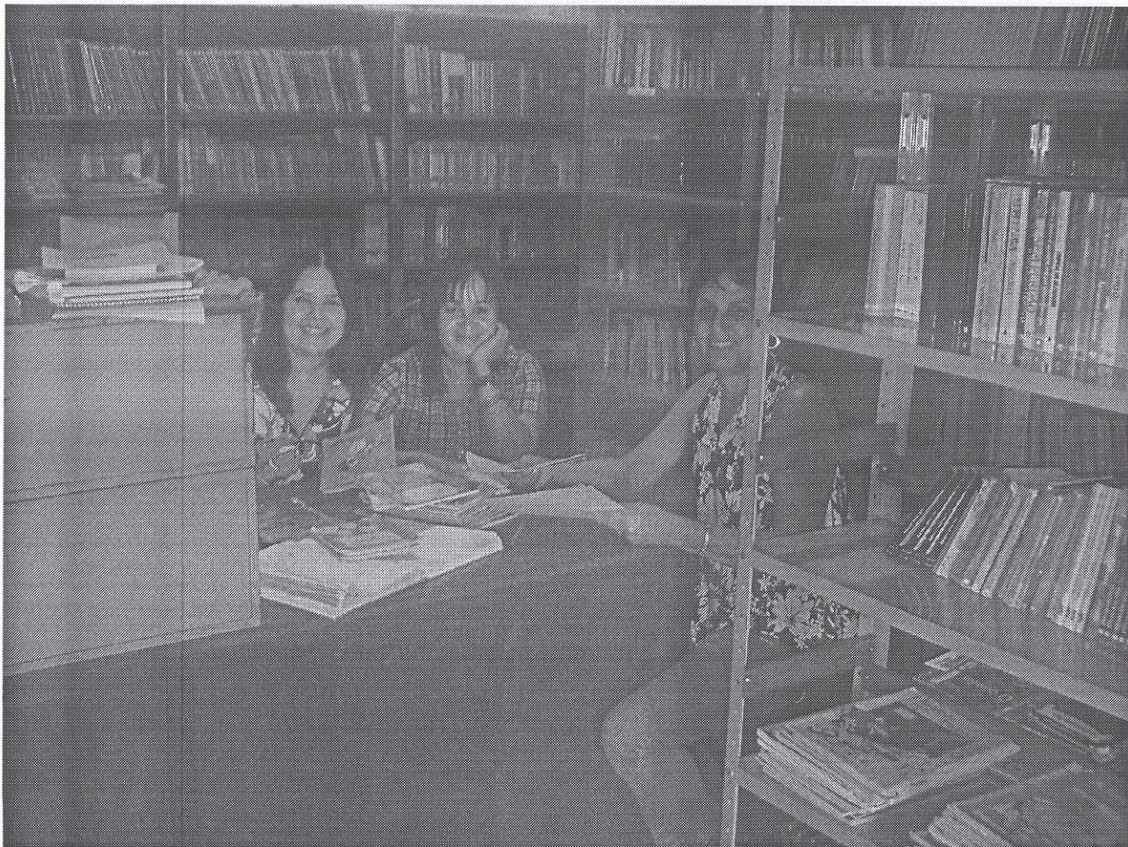

BALANÇO PATRIMONIAL - EXERCÍCIO DE 2009
 CNPJ.(MF).: 02.249.316/0001-47

ATIVO

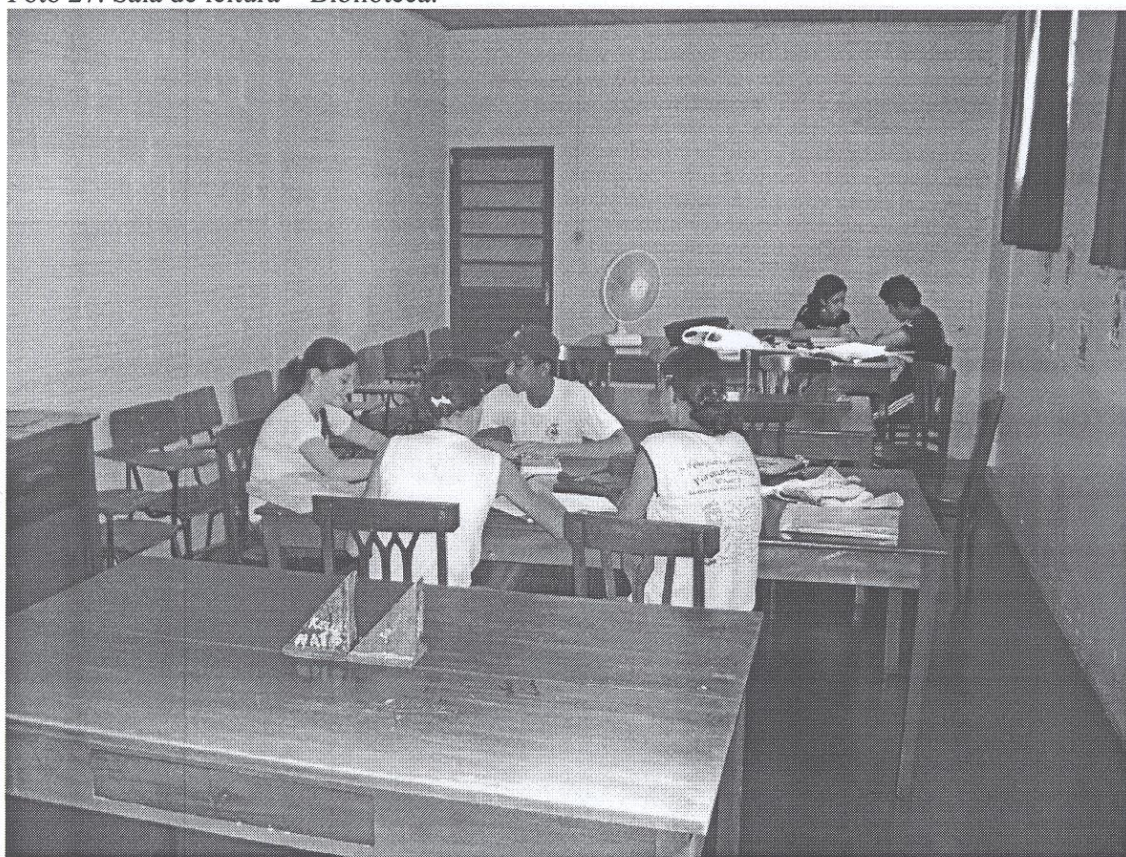
ATIVO CIRCULANTE

DISPONÍVEL

CAIXA 49.288,78 49.288,78

BANCOS COM MOVIMENTO

BCO ITAU S/A 10,12
 CAIXA ECONOMICA FEDERAL 17.112,60 17.122,72

APLICAÇÕES FINANCEIRAS

APLICACAO FIC DI LP 165,90
 APLICACAO FI MULTIMERCADO 165,43
 APLICACAO - FIC CEF 25.491,10
 APLICACAO INVEST FIX - BCO ITAU 73.046,54
 APLIC - BCO ITAU OPER COMPROMISSADA 47.514,95
 APLIC- BCO ITAU AUT MAIS 68.371,92 214.755,84

IMPOSTOS A RECUPERAR

IRRF 1.355,81 1.355,81 282.523,15

ATIVO PERMANENTE

INVESTIMENTOS

IMOVEIS 86,77 86,77

IMOBILIZACOES

MOVEIS E UTENSILIOS 70.839,12
 MAQUINAS E EQUIPAMENTOS 73.268,02
 BIBLIOTECA 11.177,85
 VEICULOS 10.500,75
 UTENSILIOS DIVERSOS 6.250,00
 VEICULOS - FIAT UNO NILLE 20.000,00 192.035,74 192.122,51

TOTAL DO ATIVO : 474.645,66

REG. JUNTA COMERCIAL : em / /
 JATAI - 60, 31 de Dezembro de 2009.

 NEFTALI RODRIGUES DOS REIS
 DIRETOR GERAL



 IEDA RODRIGUES DE SOUZA BRAGA
 TC-CRC-60 003642/0

BALANÇO PATRIMONIAL - EXERCÍCIO DE 2009
CNPJ.(MF).: 02.249.316/0001-47

PASSIVO

ATIVO CIRCULANTE			
FORNECEDORES			
SUPRACOPY SUPRIM. e EQUIP. REPROD. LTDA	-390,00		
JORGE RODRIGUES DA SILVA	-510,00	-900,00	
EMPRESTIMOS E FINANCIAMENTOS			
CONSELHO DELIBERATIVO	-17.000,00	-17.000,00	
OBRIGACOES COM PESSOAL			
SALARIOS A PAGAR	-29.868,09	-29.868,09	
OBRIGACOES SOCIAIS			
INSS A RECOLHER	-12.300,26		
FGTS A RECOLHER	-4.411,30		
PIS FOLHA DE PAGTO. A RECOLHER	-722,75	-17.434,31	
OBRIGACOES FISCAIS			
IRRF A RECOLHER	-398,18	-398,18	
CHEQUES EM COBRANCA			
CHEQUES - BCD ITAU	-655,67		
CHEQUES - CEF	-458,41	-1.114,08	-66.714,66
ATIVO EXIGIVEL A LONGO PRAZO			
EMPRESTIMOS E FINANCIAMENTOS			
CIA ITAULEASING ARRENDAMENTO MERCANTIL	-5.000,15	-5.000,15	-5.000,15
PATRIMONIO LIQUIDO			
PATRIMONIO SOCIAL			
PATRIMONIO SOCIAL	-402.930,85	-402.930,85	-402.930,85
TOTAL DO PASSIVO : -474.645,66			

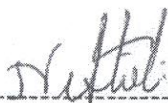
REG. JUNTA COMERCIAL : em / /
JATAI - GO, 31 de Dezembro de 2009.



NEFTALI RODRIGUES DOS REIS
DIRETOR GERAL



IEDA RODRIGUES DE SOUZA BRAGA
TC-CRC-GO 003642/0

BALANCO PATRIMONIAL - EXERCICIO DE 2009
CNPJ.(MF).: 02.249.316/0001-47

TAS EXPLICATIVAS.:

DIRETRIZES CONTABEIS:

- O INSTITUTO SAMUEL GRAHAM, e uma entidade associativa, que tem como objetivo social o ramo de ensino.
- As demonstracoes financeiras foram elaboradas de conformidade com a LEI nº 6.404 e adaptadas a legislacao fiscal vigente, destacando os principais procedimentos contabeis;
- Na apuracao de resultado e observado o regime de competencia para o reconhecimento de receitas e despesas.
- A aplicacao financeira e demonstrado pelo valor de realizacao, incluindo quando aplicavel, os rendimentos e variacoes monetarias incorridos.
- O Ativo Circulante, e demonstrado pelo valor de realizacao.
- O Imobilizado, e demonstrado ao custo de aquisicao.
- O Passivo Circulante e demonstrado pelos valores conhecidos ou calculaveis, acrescidos, quando aplicavel, dos cargos e das variacoes monetarias incorridas.
- As receitas da entidade sao apuradas atraves de alugueis, matriculas e mensalidades de alunos .
- Todos os direitos e encargos da entidade foram registrados pelo regime contabil.
- Na transferencia do resultado das receitas e despesas, foi verificado um lucro de R\$ 96.270,95,(noventa seis mil, e setenta reais e noventa cinco centavos), que sera transferido p/ patrimonio da entidade.



NEFTALI RODRIGUES DOS REIS
DIRETOR GERAL

REG. JUNTA COMERCIAL : em / /
JATAI - GO, 31 de Dezembro de 2009.



IEDA RODRIGUES DE SOUZA BRAGA
TC-CRC-GO 003642/0

DEMONSTRACAO DE RESULTADOS
 JANEIRO A DEZEMBRO DE 2009 - C.N.P.J.(MF):02.249.316/0001-47

IPVA	(606,70)		
TRANSPORTE DE FUNCIONARIOS	(1.600,00)		
MENSALIDADES	(72,00)		
MATERIAL DA BIBLIOTECA	(18,80)		
AUTENTICACAO	(60,00)		
MATERIAL E MANUT. MAQ. XEROX	(10.212,46)		
ASSOCIACAO	(216,00)	(148.070,40)	
TOTAL DE DESPESAS OPERACIONAIS			96.609,48
RECEITAS FINANCEIRAS			
DESCONTOS OBTIDOS	210,00		
JUROS S/APLICACAO FINANCEIRA	12.693,01	12.903,01	
TOTAL DAS RECEITAS FINANCEIRAS			109.512,49
DESPESAS FINANCEIRAS			
JUROS E COMISSOES BANCARIAS	(6.002,12)		
JUROS DE MORA	(3,88)		
MULTAS FISCAIS	(200,00)		
JUROS S/EMPRESTIMOS	(2.995,10)		
SEGUROS	(4.000,63)		
IOF	(48,45)		
DESPESAS ACESSORIAS	(22,79)	(13.272,97)	
TOTAL DE DESPESAS FINANCEIRAS			96.239,52
RECEITAS N/OPERACIONAIS			
LUCROS E PERDAS	31,43	31,43	
TOTAL DAS RECEITAS N/OPERACIONAIS			96.270,95
SOBRA LIQUIDA DO PERIODO-BASE		0,00	96.270,95

Neftali

NEFTALI RODRIGUES DOS REIS
 DIRETOR GERAL

RES. JUNTA COMERCIAL : em / /
 JATAI - GO, 31 de Dezembro de 2009.

Ieda

IEDA RODRIGUES DE SOUZA BRAGA
 TC-CRC-GO 003642/0



INSTITUTO SAMUEL GRAHAM

“E A VERDADE VOS LIBERTARÁ”

RELATÓRIO DA CAPELANIA

Segue abaixo, relação das atividades realizadas pela Capelania do Instituto Samuel Graham no ano de 2010:

Foram ministradas 22 aulas de Ensino religioso por semana na Parte do Instituto Conveniada com o Estado

Foram ministradas 04 Aulas de Ensino Religioso por semana na parte particular do Instituto

Realizou-se um culto de Páscoa no mês de abril

Realizou-se um culto em comemoração ao aniversário da escola em setembro

Foram realizadas 02 devocionais nas Programações de Encerramento do Ano Letivo em Dezembro

O Capelão procedeu diversos atendimentos e aconselhamentos diários no decorrer do ano na escola

Foram realizadas diversas devocionais semanais na abertura das aulas na escola

Jataí, 19 de fevereiro de 2010.

Jurandir Orestes de Meneses

Capelão do ISG

Relatório de Representação Representante da IPB / ISG

Rio Verde, GO, 22 de fevereiro de 2010.

À COMISSÃO EXECUTIVA /SC
Secretário Executivo
Rev. Ludgero Bonilha Morais .

Na qualidade de representante do Supremo Concílio junto ao INSTITUTO SAMUEL GRAHAM, cumpro-me o dever de apresentar a essa CE/SC o encaminhamento dos relatórios do ISG, como também o relatório da Capelania do ISG. Tivemos varias reuniões da Conselho Deliberativo. O Conselho é composto de sete membros, na seguinte ordem: Quatro representantes da Igreja Presbiteriana Central de Jataí, nomeados pelos conselho da Igreja. um representante do Supremo Concílio da Igreja Presbiteriana do Brasil, Rev. Eudoxio Mendes dos Santos Júnior; um representante do Sinodo Sudoeste de Goias, e um representante do Presbiterio Alto do Araguaia.



Vista aérea da Instituto Samuel Graham, é toda esta área verde, que ocupa 9 bairros na cidade de Jataí, na área mais valorizada da cidade.

Diante do exposto segue os encaminhamentos na seguinte ordem:

Segue relatório 2009/2010, com histórico do ISG, Metodologia de Trabalho, Quadro e Recursos Gerais: Humanos, Matérias, Financeiros e Capelania.

Anexo 1 – fotos

Anexo 2 – relatório financeiro

Anexo 3 – capelania

Sendo só o que temos para informar no momento, nos colocamos à disposição para qualquer esclarecimento que se faça necessário, estamos presente nesta reunião.

Fraternalmente no amor de Cristo,

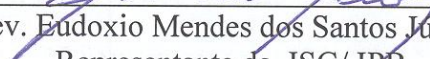

Rev. Eudoxio Mendes dos Santos Junior.
Representante da ISG/ IPB

Relatório de Representação Representante da IPB / ISG

Rio Verde, GO, 28 de fevereiro de 2009.

À COMISSÃO EXECUTIVA /SC
Secretário Executivo
Rev. Ludgero Bonilha Moraes .

Na qualidade de representante do Supremo Concílio junto ao INSTITUTO SAMUEL GRAHAM, cumpro-me o dever de apresentar a essa CE/SC o encaminhamento dos relatórios do ISG, como também o relatório da Capelania do ISG. Tivemos varias reuniões da Conselho Deliberativo. O Conselho é composto de sete membros, na seguinte ordem: Quatro representantes da Igreja Presbiteriana Central de Jataí, nomeados pelos conselho da Igreja: Fabrício Cabral, Francisco Marcos, José Eli de Lima, Sergio Fernando Garcia, um representante do Supremo Concílio da Igreja Presbiteriana do Brasil, Rev. Eudoxio Mendes dos Santos Júnior; um representante do Sinodo Sudoeste de Goiás, Rev. Marcos Correa; e um representante do Presbiterio Alto do Araguaia, Rev. Paulo Pena Fernandes.



Vista aérea da Instituto Samuel Graham, é toda esta área verde, que ocupa 9 quarteirões na cidade de Jataí, na área mais valorizada da cidade.

Diante do exposto segue os encaminhamentos na seguinte ordem:

ADMINISTRAÇÃO

No exercício de 2008 o ISG o diretor é o Presb. Neftali Rodrigues dos Reis. Foram feitos vários melhoramentos na estrutura do Instituto como: Recuperação de estrutura de uma quadra coberta. Reforma de piso e pintura de duas quadras descobertas. Reforma e pintura do salão nobre. Reforma do banheiro feminino. Reforma dos banheiros. Retoque da pintura do prédio particular. Aquisição de uma copiadora. Colocação de equipamentos e ampliação da rede de computadores. Colocação de alarmes e monitoramento 24 horas (secretária e biblioteca). Colocação de internet em cinco salas. Contratação de seguro de vida em grupo para funcionários CLT. Aquisição de 50 conjuntos de mesas e cadeiras.

O total de alunos de 2008 foram 1163 alunos. O Instituto Samuel Graham não possui nenhuma dívida financeira.

Ver relatório anexo do diretor.

CAPELANIA

Em 2008 a capelania teve o capelão o Rev. Jurandir Orestes de Menezes. **Ver relatório anexo do capelão.**

POSSE DOS NOVOS REPRESENTANTES DO ISG

O Conselho Diliberativo recebeu e deu posse aos novos representantes no ISG, Supremo Concílio, Sinodo Sudoeste de Goiás e Presbitério Sudoeste de Goiás.

Sendo só o que temos para informar no momento, nos colocamos à disposição para qualquer esclarecimento que se faça necessário, estamos presente nesta reunião.

Fraternalmente no amor de Cristo,

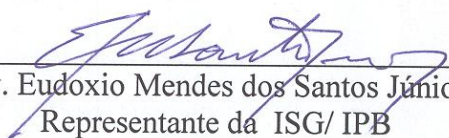

Rev. Eudoxio Mendes dos Santos Júnior.
Representante da ISG/ IPB

Relatório de Representação Representante da IPB / ISG

Rio Verde, GO, 23 de fevereiro de 2008.

À COMISSÃO EXECUTIVA /SC
Secretário Executivo
Rev. Ludgero Bonilha Moraes .

Na qualidade de representante do Supremo Concílio junto ao INSTITUTO SAMUEL GRAHAM, cumpro-me o dever de apresentar a essa CE/SC o encaminhamento dos relatórios do ISG, como também o relatório da Capelania do ISG. Tivemos varias reuniões da Conselho Deliberativo. O Conselho é composto de sete membros, na seguinte ordem: Quatro representantes da Igreja Presbiteriana Central de Jataí, nomeados pelos conselho da Igreja: Fabrício Cabral, Zuleide Souza Emerick, José Eli de Lima, Sergio Fernando Garcia, um representante do Supremo Concílio da Igreja Presbiteriana do Brasil, Rev. Eudoxio Mendes dos Santos Júnior; um representante do Sinodo Sudoeste de Goias, Rev. Marcos Correa; e um representante do Presbiterio Alto do Araguaia, Rev. Paulo Pena Fernandes.



Vista aérea da Instituto Samuel Graham, é toda esta área verde, que ocupa 9 quarteirões na cidade de Jataí, na área mais valorizada da cidade.

Diante do exposto segue os encaminhamentos na seguinte ordem:

ADMINISTRAÇÃO

No exercício de 2007 o ISG o diretor é o Presb. Neftali Rodrigues dos Reis. Foram feitos vários melhoramentos na estrutura do Instituto como: Aquisição de 370 conjuntos de mesas e cadeiras, 11 mesas e cadeiras para professores, 1 roçadeira costal para limpeza do cerrado, 5 computadores para laboratório, 1 projetor data show, 1 notebook para uso do projetor data show, reforma de pintura do prédio da área conveniada, reforma geral dos forros das aulas do particular (5) e área de recreio, colocação do piso do prédio do particular (704 m2).

De 1.113 alunos em 2007, tivemos um aumento de 50 alunos, sendo 1163 alunos em 2008. O Instituto Samuel Graham não possui nenhuma dívida financeira.

Ver relatório anexo do diretor.

CAPELANIA

Em 2007 a capelania teve o capelão o Rev. Carlos Augusto S. Cabral. Para o ano de 2008 foi convidado o Rev. Jurandir, para substituí-lo por ocasião dos seus estudos em Goiania, ficando o Ver. Carlos Augusto de licença para este ano de 2008. O Rev. Carlos Augusto da Silva Cabral que trabalhou de tempo integral como capelão. Tem feito um excelente trabalho. **Ver relatório anexo do capelão.**

POSSE DOS NOVOS REPRESENTANTES DO ISG

O Conselho Deliberativo recebeu e deu posse aos novos representantes no ISG, Supremo Concílio, Sinodo Sudoeste de Goias e Presbitério Sudoeste de Goias.

CONSULTA SOBRE REPRESENTAÇÃO – TITULARES E SUPLENTES

Venho como representante do Supremo Concílio fazer uma consulta sobre a representação no Conselho Deliberativo

1. Titulares e suplentes. Quando o suplente pode substituir o titular? Quando ele renuncia ou deixa a representação? Ou quando o titular não pode comparecer a uma reunião e solicita o suplente para estar em seu lugar naquela reunião?

Sendo só o que temos para informar no momento, nos colocamos à disposição para qualquer esclarecimento que se faça necessário, estamos presente nesta reunião.

Fraternalmente no amor de Cristo,

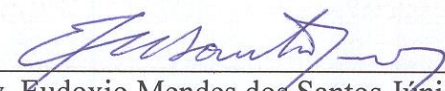

Rev. Eudoxio Mendes dos Santos Júnior.
Representante da ISG/ IPB

INSTITUTO SAMUEL GRAHAM CAPELANIA

Assunto: Relatório

Caros irmãos do CD/ISG, com o objetivo de torná-los co-participantes de nosso trabalho enquanto fui professor de educação religiosa desta instituição, apresento-lhes informações referentes ao nosso ano de trabalho (2005).

Início: 16/02/2005

Período de trabalho: Integral

Horários das aulas: (Aulas ministradas em classe)

Dias da Semana	Séries Atendidas
Segundas e sextas-feiras	Invest e ISG Júnior (vespertino e matutino)
Todos os dias da semana	Quintas e sextas séries (vespertino)
Todos os dias da semana	Sétimas e oitavas séries (matutino)

Número de Aconselhamentos: 32

Visitas a Alunos: 05 - em especial, visita a uma aluna internada no Hospital Ana Isabel após tentativa de suicídio.

Distribuição de Bíblias: 777 Bíblias - trabalho realizado pelos Gideões Internacionais no Brasil.

Metodologia empregada: Aulas expositivas com emprego de recursos como atividades em classe e música.

Destaque positivo: A abertura ao Evangelho por parte dos alunos.

Destaque negativo: A pouca interação por parte dos professores.

Objetivos a serem alcançados: Criar um elo mais íntimo com as famílias dos alunos, entendendo que o trabalho precisa se iniciar com os pais.

Eventos especiais da escola (Organização):

1. Culto da ressurreição (Março)
2. Culto de aniversário da escola (Setembro)
3. Culto da reforma protestante (Outubro)
4. Culto de formatura dos concluintes do ensino médio (Dezembro)
5. Culto de formatura dos concluintes do ensino fundamental / Jardins e Prés (Dezembro)

Pb. Fabrício da Silva Cabral

Tels: (64)3631 - 3693 / 8401 – 5922

e-mail: faber_cabral@yahoo.com.br

Relatório de Representação Representante da IPB / ISG

Rio Verde, GO, 15 de fevereiro de 2007.

À COMISSÃO EXECUTIVA /SC
Secretário Executivo
Rev. Ludgero Bonilha Moraes .

Na qualidade de representante do Supremo Concílio junto ao INSTITUTO SAMUEL GRAHAM, cumpro-me o dever de apresentar a essa CE/SC o encaminhamento dos relatórios do ISG, como também o relatório da Capelania do ISG. Tivemos varias reuniões da Conselho Deliberativo, com a participação dos 3 membros do Supremo Concilio da IPB. O Conselho é composto de sete membros, na seguinte ordem: Quatro representantes da Igreja Presbiteriana Central de Jataí, nomeados pelos conselho da Igreja: Fabrício Cabral, Zuleide Souza Emerick, Olímpia Nunes Batista, Sergio Fernando Garcia, e três representantes do Supremo Concílio da Igreja Presbiteriana do Brasil, noemados pelo SC ou CE/IPB: Rev. Belmiro da Silva Aguiar, Rev. Eudoxio Mendes dos Santos Júnior, Presb. Renato Couto de Paula.



*Vista aérea da Instituto Samuel Graham, é toda esta área verde,
que ocupa 9 quarteirões na cidade de Jataí.*

Diante do exposto segue os encaminhamentos na seguinte ordem:

ADMINISTRAÇÃO

No exercício de 2006 o ISG o diretor é o Presb. Neftali Rodrigues dos Reis. Foram feitos vários melhoramentos na estrutura do Instituto como: -----

Ver relatório anexo do diretor.

CAPELANIA

A capelania tem como capelão o Rev. Carlos Augusto S. Cabral que substituiu o Presb. Fabrício da Silva Cabral, que supervisionava o trabalho da capelania, mas de tempo parcial. No no de 2006 foi convidado pelo Conselho Deliberativo do ISG o Rev. Carlos Augusto da Silva Cabral que trabalho de templo integral como capelão. Tem feito um excelente trabalho.

Ver relatório anexo do capelão.

COMISSÃO DO SC/IP SOBRE ESTATUTOS E REPRESENTANTES

A Comissão nomeada pela Comissão Executiva do SC/IPB: Rev. Roberto Brasileiro, Rev. . Eudócio Santos, Presb. Augusto Cabral, Rev. Eduardo, Rev. Edson, esteve em Jataí no dia 13 de fevereiro de 2007, em reunião com o Conselho da Igreja Presbiteriana de Jataí, Conselho Deliberativo do Instituto Samuel Graham, vários pastores e presbíteros para tratar da mudança do estatuto e representantes do Conselho Deliberativo do ISG. **Ver relatório com o Rev. Roberto Brasileiro.**

Sendo só o que temos para informar no momento, nos colocamos à disposição para qualquer esclarecimento que se faça necessário, estamos presente nesta reunião.

Fraternalmente no amor de Cristo,

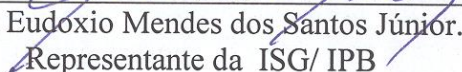
Rev. Eudoxio Mendes dos Santos Júnior.
Representante da ISG/ IPB

POR TAL DO ESTUDANTE

ENTRE

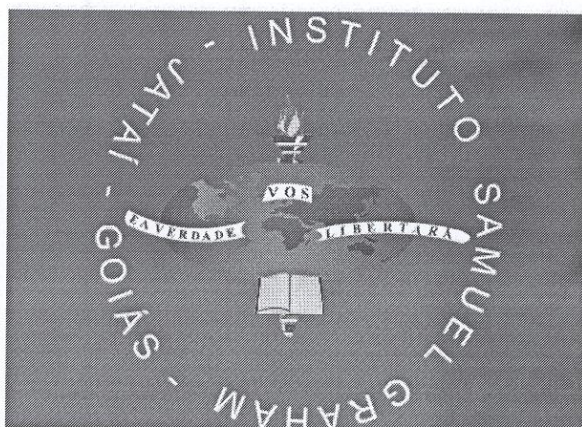

ISG

www.isg.org.br



Página inicial
Corpo Docente
E-mail
Eventos
Fotos
Nossos Talentos
História
Vestibulares
Projeto Infância cidadã

A VERDADE VOS LIBERTARÁ

Relação dos Alunos Classificados OBMEP	Projeto Infância cidadã	Rádios 9º
--------------------------------------------------------	-----------------------------------------	---------------------------



Rádios On-line



Novidades

Rádios

[Projeto Infância cidadã](#)

[Relação dos Alunos Classificados](#)

APROVADOS NO VESTIBULAR

UNIFEB - Barretos - SP

Paulo Henrique C. Mainardi - Ed. Física

Nádja M. Peres - Odontologia

Douglas O. Freitas - Agronomia

Eduarda Rezende - Odontologia

Suelen Pâmela - Agronomia

CAMBURU - Goiania

Nádja M. Peres - Estética e Cosmética



BM&FBOVESPA autoriza Cedro Market & Finances como prove

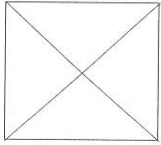

INSTITUTO SAMUEL GRAHAM

Pagina inicial
Corpo Docente
E-mail
Eventos
Fotos
Nossos Talentos
História
Vestibulares

Rádios On-line



Em Construção



INSTITUTO SAMUEL GRAHAM

Pagina inicial
Corpo Docente
E-mail
Eventos
Fotos
Nossos Talentos
História
Vestibulares

PAGINA EM CONSTRUÇÃO

Rádios On-line

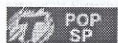

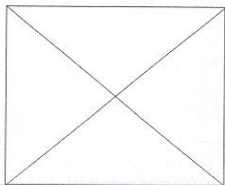

INSTITUTO SAMUEL GRAHAM

Página Inicial
Corpo Docente
E-mail
Eventos
Fotos
Nossos Talentos
História
Vestibulares

FOTOS

Rádios On-line



1ª FASE DAS OLIMPIADAS ESTADUAIS	HISTORIA DO ISG
FEIRA DE CIÊNCIAS	CAMPEÕES NO XADREZ
ESPORTES	PROJETO CIDADANIA E PAZ
DESPEDIDA DONA NORAH (16/08/2006)	

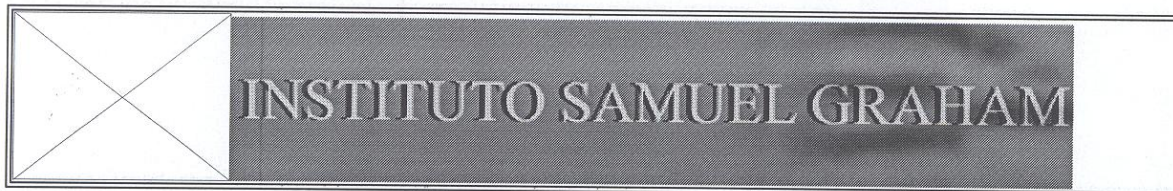

- [Pagina inicial](#)
- [Corpo Docente](#)
- [E-mail](#)
- [Eventos](#)
- [Fotos](#)
- [Nossos Talentos](#)
- [História](#)
- [Vestibulares](#)

O SITE DA ESCOLA

1º Fase das Olimpíadas estaduais (vôlei)



Em Breve Radio 9º

DICIONARIOS

Michaelis

Idioma

Tradutor Babylon

Palavra em inglês
Traduzir para

» [Outros dicionários](#)

Rádios On-line





INSTITUTO SAMUEL GRAHAM

Esportes I.S.G

[boletim on-line](#)

[busca no sitio isg](#)

[corpo docente](#)

[calendário escolar](#)

[e-mail](#)

[eventos](#)

[fotos](#)

[história](#)

[vestibulares](#)

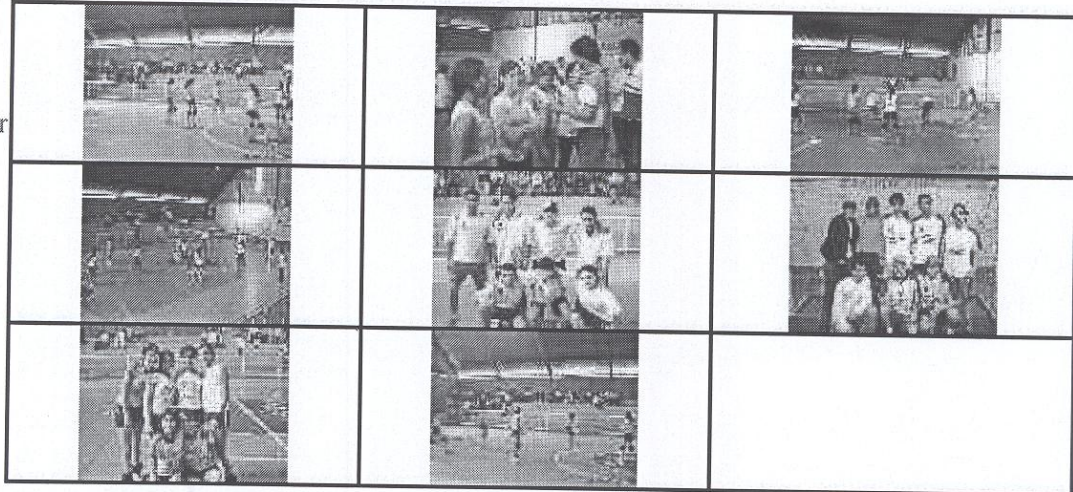















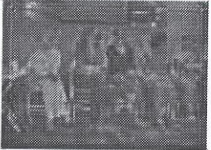

INSTITUTO SAMUEL GRAHAM

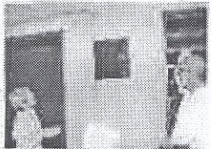
Despedida Dona Norah

dia 16/08/2006, com confraternização e entrega de sua escola de música, para o I.S.G

- boletim on-line
- busca no sitio isg
- corpo docente
- calendário escolar
- e-mail
- eventos
- fotos
- história
- vestibulares

 <p>Descerramento de Placa</p>	 <p>Bob fala aos presentes da importância da música na vida de Dona Norah</p>	 <p>Dona Norah e seu filho Bob</p>
 <p>Escola recebe o nome de escola de música "Norah Buyers"</p>	 <p>Diretor Neftali e Pastor Jonas</p>	 <p>Dona Norah recebe uma lembrança de nosso folclore</p>
 <p>Dona Norah entre amigas</p>	 <p>Professores e Ex-Professores presentes</p>	 <p>Leitura da placa de gratidão</p>
 <p>Dona Norah contempla placa inaugural</p>	 <p>Diretor Neftali entrega placa de gratidão</p>	 <p>Dona Norah, professores atuais e contemporâneos</p>
 <p>Norah, Bob, Janeth</p>	 <p>Dona Norah, figura carismática</p>	 <p>Piano, o amigo de todos momentos</p>
 <p>Ex-Diretores e professores</p>	 <p>Presbíteros, pastores e professores, todos com a mesma emoção</p>	



INSTITUTO SAMUEL GRAHAM

Fotos Históricas I.S.G

boletim on-line

busca no sitio isg

corpo docente

calendário escolar

e-mail

eventos

fotos

história

vestibulares

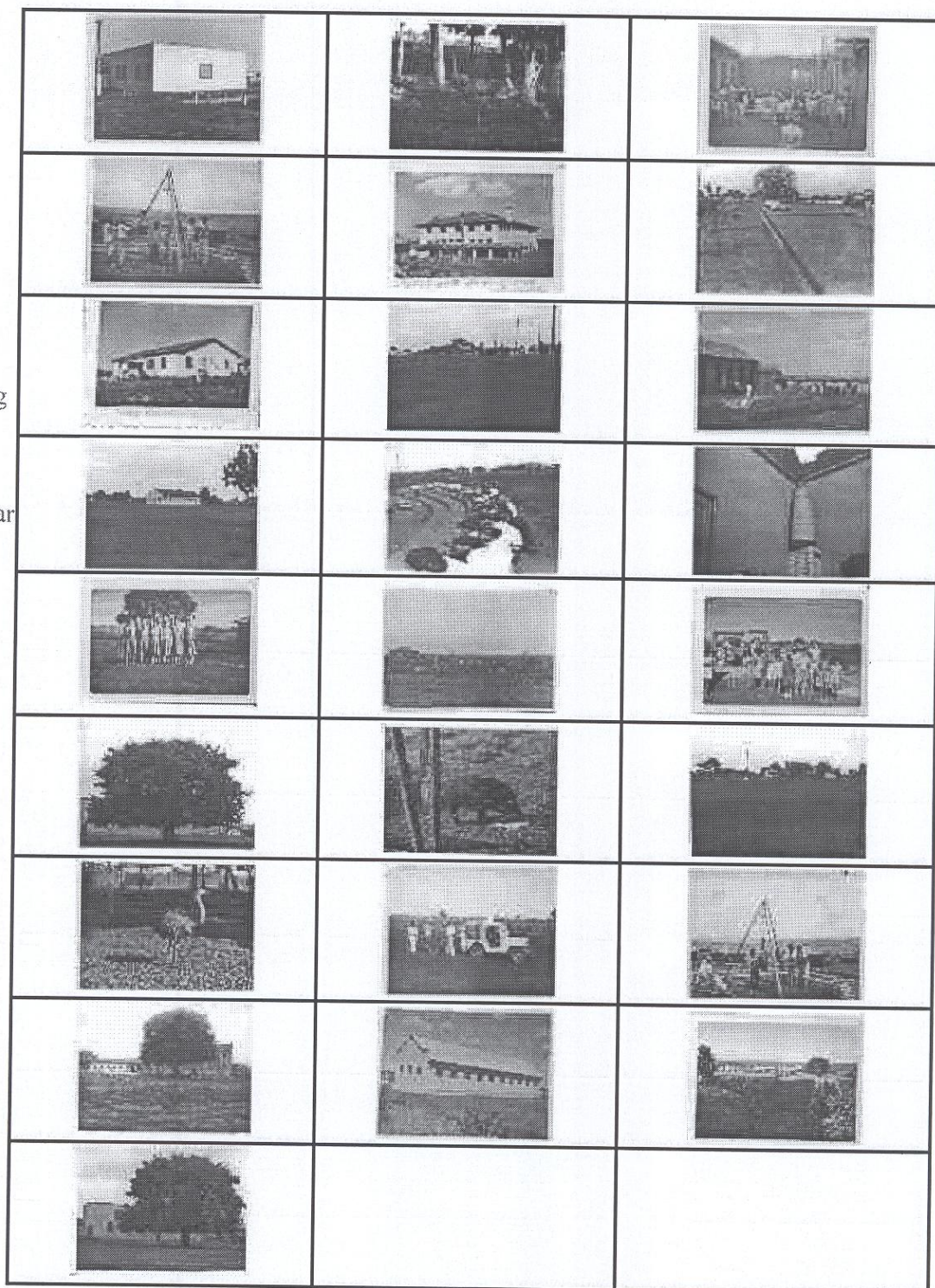

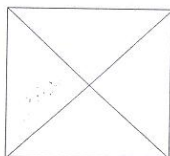

Boletim on-line

Busca no sitio isg

Corpo docente

Calendário escolar

e-mail

Eventos

Fotos

História

Vestibulares

INSTITUTO SAMUEL GRAHAM

Jogos Estudantis 2008

Os alunos Gabriel e Gustavo de Assis Alfaix Melo ganharam troféu no torneio de Xadrez nos jogos estudantis. Parabéns!!! Mais uma conquista desses brilhantes alunos samuelinos! Veja as fotos do momento da entrega do troféu à escola.



Diretor Neftali e os alunos com o troféu.

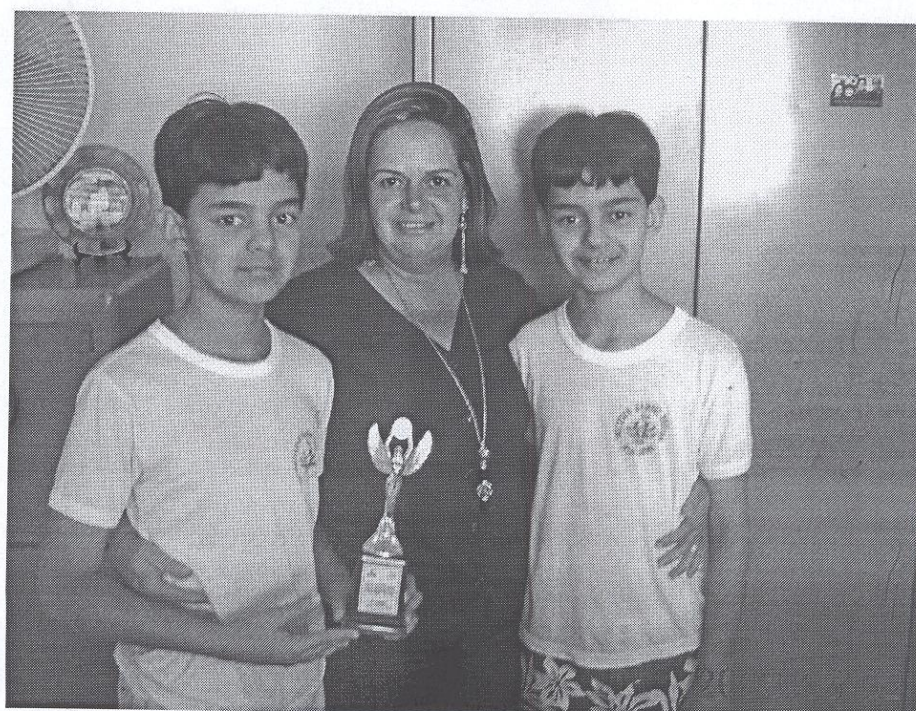



INSTITUTO SAMUEL GRAHAM

Cidadania e Paz

Alunos tem a maior aula de civisvo



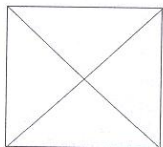

INSTITUTO SAMUEL GRAHAM

Pagina inicial
Corpo Docente
E-mail
Eventos
Fotos
Nossos Talentos
História
Vestibulares

Rádios On-line



Valorizando talentos

Produção textual: Crítica sobre o livro "Crianças na Escuridão"

Livro que transmite o cotidiano das crianças que residem na "escuridão".
Escritor Júlio Emílio Braz lançado em 1959.

O leitor se conói e se emociona facilmente com o livro "Crianças na Escuridão" pois ele relata fatos existentes no cotidiano das crianças e adolescentes com dificuldades sociais e em vários outros aspectos.

Contudo apesar de reconhecer fatos reais e muito tristes a história apresentada no livro "Crianças na Escuridão" está em demasia sendo que muitas vezes os livros tendem a apresentar um conteúdo fictício maior e a realidade em minoria.

Há outros pontos do conteúdo do livro que mostram fatos reais, que são muito personagens: Rolinha (a principal) – Tereba, Batata e Doca (personagens secundárias) – Bombinha (o oferecedor de drogas). Todos esses personagens são exemplos de crianças e adolescentes que vivem nas ruas.

Assim como o filme "Doutores da Alegria" o livro 'Crianças na escuridão' é de utilidade pública dirigido do leitor infanto juvenil ao leitor adulto.

Esse livro cumpre o papel de passar a todos o sofrimento, a solidão e a tristeza das crianças que vivem nas ruas e são vítimas das drogas a roubar para terem que comer.

Relembrando em "Crianças na Escuridão" a parte em que um grupo de crianças que moram nas ruas, fazem a colheita de papel para conseguir algum dinheiro e são vitimas do preconceito e agressões praticadas por pessoas que estão de passagem e até mesmo policiais só com único objetivo: se divertir com o sofrimento alheio.

"Crianças na Escuridão" ainda nos traz mais um desencanto sobre este nosso mundo: mães desumanas com o "coração de pedra" que tem a coragem de deixar para trás, abandonar uma parte delas (seus filhos), deixa-os mercê deste mundo preconceituoso, impiedoso mergulhando-os na solidão e no puro sofrimento.

Anyliz e Michelle – 8º ano A

Orientado pela Professora Eliane Cabral Faria

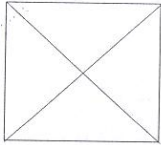

INSTITUTO SAMUEL GRAHAM

Página inicial
Corpo Docente
E-mail
Eventos
Fotos
Nossos Talentos
História
Vestibulares

Rádios On-line



Histórico do Instituto Samuel Graham

Registrado na Diretoria Geral de Educação do Estado de Goiás, com o nome de ESCOLA EVANGÉLICA DE JATAÍ, em 10 de junho de 1942, nesta época o pastor da Igreja Presbiteriana de Jataí era o missionário norte-americano Rev. ROBERTO LODWICK. Com a responsabilidade de ministrar o ensino primário, D. Loide Emerick foi a primeira professora.

Em 1947, uma comissão designada pela Missão Presbiteriana do Brasil Central, com sede em São Paulo, esteve em Jataí fazendo um levantamento com vistas a ampliação da Escola Primária e a criação de um Curso Normal Regional para formação de professores para a zona rural.

Em 1948, como resultado do levantamento do ano anterior, chega a Jataí o casal Dr. Samuel Graham e D. Ruth Graham para dar início ao trabalho de criação do Curso Normal Regional e a construção da sede própria onde deveriam funcionar todos os cursos. Após muita procura e umas séries de dificuldades, inclusive de ordem religiosa, conseguem adquirir uma área de 12 (doze) alqueires, localizada na parte alta da cidade, onde estão hoje todas as dependências do Instituto Samuel Graham.

No dia 12 de agosto de 1952, quando viajavam em busca de novos recursos para continuidade das obras de construção, faleceu em desastre de avião o Dr. Samuel Graham, grande batalhador em prol da ampliação da "Escola Evangélica de Jataí", que logo após a sua morte recebeu o nome de Instituto Samuel Graham, numa homenagem justa e merecida. Todavia o trabalho não parou com a morte do Dr. Samuel Graham. Sua esposa, Dona Ruth Graham, inspirada no sublima ideal de servir, continuou o trabalho, com a construção de novos prédios e criação de novos cursos.

Em 1953 foi criado e instalado o Curso Normal Regional que funcionou até 1962. Em 1960 foi criado o Curso Ginásial e em 1964 o Curso Normal Colegial, em nível de 2º Grau.

No ano de 1962 foi criado e instalado o Conselho Deliberativo do Instituto Samuel Graham, órgão responsável pela administração da Instituição; constituído de representantes da Igreja Presbiteriana de Jataí, do Presbitério e Sínodo aos.

Desde sua fundação até dezembro de 1970, funcionou em regime totalmente particular, tendo como entidade mantenedora a Missão Presbiteriana do Brasil Central. Em 1971, visando uma assistência mais ampla à comunidade Jataiense, é celebrado um convênio com a Secretaria de Educação do Estado de Goiás, passando a funcionar em regime de Escola Conveniada, para os cursos de 1º Grau e de Técnico em Magistério.

No início de 1977, atendendo solicitação de representantes da Comunidade Jataiense, cria-se e instala-se o Curso de Habilitação Básica em Saúde em nível de 2º Grau, com vistas ao melhor preparo dos estudantes para o concurso vestibular, tendo conseguido grande índice de aprovação nos vestibulares de todo país. E, para melhor atender nossos jovens a escola

implantou no ano de 1990, uma nova Grade Curricular, mais atualizada e moderna com o objetivo de melhor preparar nossos alunos para o vestibular.

Em 03 de julho de 1977, a Comissão de Missão e Relações Ecumênica da Igreja Presbiteriana Unida nos Estados Unidos da América, através de seu procurador Reverendo James N. Wright transfere o Instituto Samuel Graham todos os bens móveis e imóveis, passando o Instituto a ser proprietário exclusivo de todo o patrimônio antes pertencente a instituição Norte Americana acima citada.

Hoje aos 66 anos de existência o Instituto Samuel Graham atende cerca de 1700 alunos na área conveniada e mais de 500 nos cursos INVEST e INVEST JÚNIOR, contando com a melhor área escolar e um dos mais bem formados corpos docentes da cidade de Jataí.

Suas instalações contam com 23 salas de aulas, uma sala especial para Ciências a qual está preparada para Vídeo Cassete, Retroprojeter e Slides, um Laboratório de Informática com 15 computadores conectados à internet, uma Biblioteca com aproximadamente 6200 (seis mil e duzentos) volumes, salas para administração, 1 auditório com capacidade para 568 pessoas, praças de esportes contando com quadra de areia, três quadras esportivas, um ginásio coberto, tudo distribuído em uma área verde totalmente preservada de mais de 100 mil metros quadrados.

Atualmente o ISG ministra os seguintes cursos: na área conveniada; Ensino Fundamental, do 6º ao 9º ano. E na área particular: Invest Júnior: Educação Infantil, Ensino Fundamental de 1º ao 9º ano e, Invest: Ensino Médio de 1º ao 3º ano.

O Instituto Samuel Graham teve ao longo dos anos os seguintes diretores: casal Samuel Graham, Roberto Lodwick, Jorge Glass, Reverendo James W. Buyers. Rev. Abmael Etz Rodrigues, Rev. Eliézer Tavares de Jesus, Rev. José Inocêncio de Lima, Prof. Izaltino Gonçalves Guimarães, Prof. Takio Sakai, Prof. Uriel Emerick, Prof. Gilásio Sousa Santos, Prof. Uriel Emerick, Prof. Alírio Ferreira Chagas, Presb. Omar Gouveia de Moraes e atualmente a instituição é dirigida pelo Eng. Neftali Rodrigues dos Reis.

Como parte da sua filosofia educacional o ISG mantêm um serviço permanente de capelania com a finalidade de oferecer um serviço de assistência e orientação espiritual aos nossos alunos, funcionários e familiares e uma formação Cristã solidamente firmada nas Escrituras Sagradas da Bíblia, de onde emana seu lema: "E a verdade vos libertará" (João 8:32).

Desde de 1983, estiveram à frente da Capelania do ISG os seguintes pastores: Rev. José Carlos Potenciano, Rev. João Marcos de Melo Silva, Rev. Jurandir Orestes de Menezes, Rev. Joênio Barbosa Barros, Rev. Jonas Cândido Ferreira e atualmente o Presb. Fabrício Cabral.

Em toda a sua história, o Instituto Samuel Graham tem primado por um trabalho sério e responsável, procurando dar às crianças, jovens e adultos uma educação sadia com base nos ensinamentos Sagrados de Nosso SENHOR JESUS CRISTO.

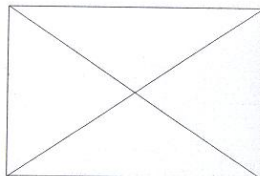

INSTITUTO SAMUEL GRAHAM

Relação dos Alunos Classificados

Página inicial
Corpo Docente
E-mail
Eventos
Fotos
Nossos Talentos
História
Vestibulares
Projeto Infância cidadã

Data da Prova e Horário:
Dia 24 de Outubro - Sábado - 14:30h. (Horário de Brasília)

Rádios On-line



Os alunos relacionados abaixo deverão apresentar-se, no Centro descrito acima, portando **documento original de identidade** (carteira de identidade ou certidão de nascimento ou carteira escolar) e o **cartão informativo da OBMEP** (enviado a todas as escolas via postal).

É recomendável que o aluno se apresente no CENTRO DE APLICAÇÃO com, pelo menos, trinta minutos de antecedência.

	Código	Nome do Aluno	Sala de Prova na 2ª Fase
1	GO52053261101887	AMANDA PAULA FERREIRA COSTA	Sala-12
2	GO52053261100202	BRUNO CARVALHO MARTINS	Sala-12
3	GO52053261100573	CAMILLA TEIXEIRA SILVA	Sala-12
4	GO52053261101486	DANILO MARTINS RODRIGUES	Sala-12
5	GO52053261101243	GABRIEL CARLOS LEITE	Sala-12
6	GO52053261102181	GABRIEL DAL ROSS PERES	Sala-12
7	GO52053261101139	IURI LOPES CABRAL	Sala-12
8	GO52053261103197	JESSICA FERREIRA ANDRADE	Sala-12
9	GO52053261101516	JOAO PEDRO DO CARMO FILGUEIRAS	Sala-12
10	GO52053261102340	JORDANA RODRIGUES DA S LEMES	Sala-12
11	GO52053261103422	LAZARA FABRICIA S SOARES NERY	Sala-12
12	GO52053261103100	MARCOS VINICIOS VIEIRA MATOS	Sala-12
13	GO52053261101840	MAYANE OLIVEIRA ASSIS	Sala-12
14	GO52053261100895	PAULO VITOR DAROS	Sala-12
15	GO52053261101498	PEDRO INACIO SOARES	Sala-12
16	GO52053261101541	SARAH KELLY DE ALMEIDA FRANCO	Sala-12
17	GO52053261101838	TIAGO DUARTE DOS SANTOS	Sala-12

	Código	Nome do Aluno	Sala de Prova na 2ª Fase
1	GO52053261202102	ANA CAROLINA VIEIRA DOS REIS	Sala-12
2	GO52053261203271	BRENO BUENO JUNQUEIRA	Sala-12
3	GO52053261202011	CAMILA C FLORES	Sala-12
4	GO52053261201523	DOUGLAS GARCIA AVILA	Sala-12
5	GO52053261202000	GABRIEL FREITAS FERNANDES	Sala-12
6	GO52053261201535	GUILHERME SOUZA DE MORAES	Sala-12

7	GO52053261201699	JEISSON GOMES DA SILVA	Sala-12
8	GO52053261200350	LAZARO HENRIQUE ASSIS CABRAL	Sala-12
9	GO52053261203210	LUCIANO PERES DE SOUZA	Sala-12
10	GO52053261201420	LUIZ FERNANDO LISBOA GOMES	Sala-12
11	GO52053261200440	MATEUS CARVALHO PEREIRA LIMA	Sala-12
12	GO52053261200180	MORGANA SOUSA GOMES	Sala-12
13	GO52053261203301	MOYSES FERREIRA DE CARVALHO	Sala-12
14	GO52053261202680	NICOLLE PARREIRA SILVA MORAIS	Sala-12
15	GO52053261200750	ROGERIO RODRIGUES RIBEIRO	Sala-12
16	GO52053261203040	THAYS OLIVEIRA DO NASCIMENTO	Sala-12
17	GO52053261201225	WALBER DOS SANTOS SOUZA	Sala-13
18	GO52053261202643	WEULER BORGES SANTOS FILHO	Sala-13

Não há alunos classificados no nível 3.

Atenção: No caso de alunos empatados com a mesma nota na última vaga, o sistema fez um corte aleatório de um dos alunos empatados, de modo que o número de alunos classificados não ultrapasse o previsto.

Parabéns aos alunos classificados!

[Voltar](#)

Projeto Infância Cidadã

Clique para exibir a foto

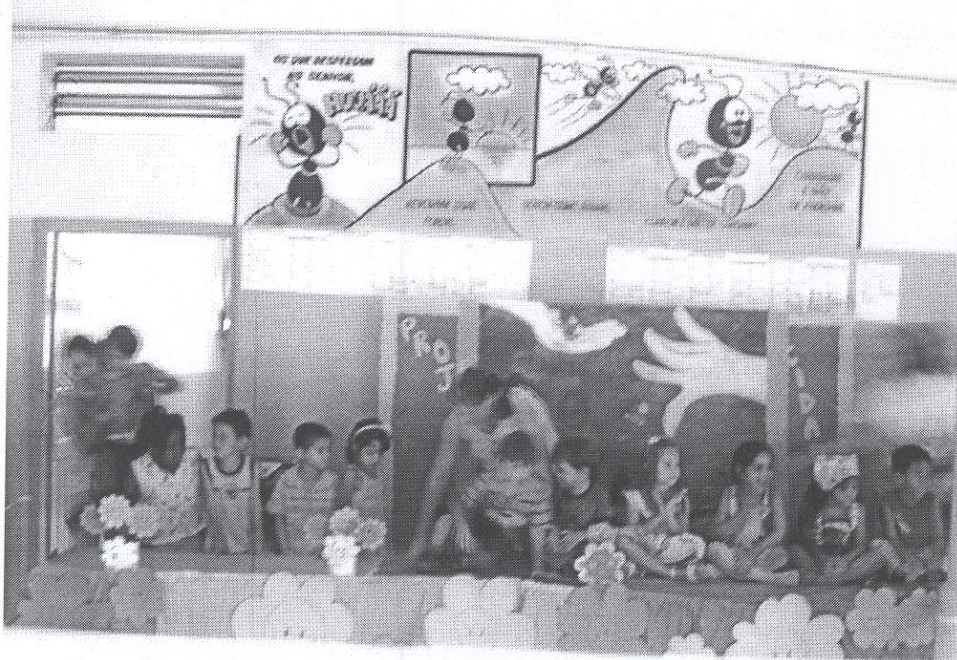
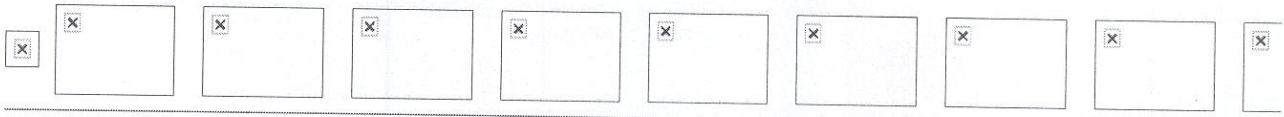

Foto1

DOWNLOADS DE LIVROS AQUI !!